

2026

6

Vol. 243

雄大な自然と歴史が息づくまち



まんのう



まんテンちゃん

まんのう町



20th ANNIVERSARY

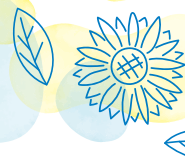

合併20周年記念ロゴマークができました!

まんのう町
公式LINE
友だち募集中



栗田隆義町長 独占インタビュー

「上善如水」



任期満了に伴う

まんのう町長選が4月19日に行われ、

栗田町長が無投票で再選されました。

Q 5期までを振り返っての感想をお聞かせください。

町長に就任以来、社会情勢を注視しつつ、常に住民目線に立ちまんのう町の現状と課題を見きわめながら積極果敢に、時には柔軟な判断をもつて町政運営に取り組んできました。

合併以来、合併特例債をはじめとする財源措置やPFI手法も活用しながら、こども園、小・中学校、公民館等の社会教育施設、基幹道路など将来の暮らしを支える基盤整備を進めてまいりました。

Q まんのう町の課題と可能性は？

これまで町の基盤整備を力強く推し進める原動力となりました合併特例債などの有利な財政支援措置が令和7年度をもって終了しました。今後は今ある施設・資源を「賢く長く使う」まさに「量から質」への転換を図ります。これまで以上に施策の優先順位を明確にし、真に必要な未来への投資となる分野へ重点的に予算配分する、選択と集中を徹底し持続可能な行財政運営に取り組みます。

Q 6期目にかける意気込みを
お聞かせください。

私にとってまんのう町は生まれ育った、何ものにも代えがたい大切な故郷です。愛する故郷の未来を守り、さらに輝かせていくことが私の生涯をかけた使命であると確信しています。本町を取り巻く環境は人口減少、少子高齢化、物価高騰、混んとした国際情勢など厳しい状況にあります。これまで培ってきた貴重な経験と人脈を活かしてまんのう町の先頭に立って町政発展のため邁進してまいります。



◀ 6期目初登庁の際、
役場玄関で職員に迎えられ
花束を受け取る様子

令和8年4月19日執行

まんのう町長選挙・まんのう町議会議員選挙結果

- まんのう町長選挙は無投票で現職の栗田隆義氏が当選しました。
まんのう町議会議員選挙の結果は、次の通りです。

開票結果				まんのう町議会議員選挙投票結果(投票率55.87%)				
氏名	新現	当落	得票数	投票区		有権者数	投票者数	投票率
まなべ 泰二郎	現	当	811	第1投票区	長炭地区活性化センター	1,323	789	59.64
つねかね 恵	現	当	764	第2投票区	長尾会館	606	381	62.87
石崎 やすひこ	現	当	620	第3投票区	吉野公民館	1,585	864	54.51
鈴木 たかひろ	現	当	552.666	第4投票区	勤労青少年ホーム	1,106	686	62.03
川西 まきこ	現	当	547	第5投票区	まんのう町役場	2,565	1,322	51.54
合田 まさお	現	当	517	第6投票区	羽間集会場	510	256	50.20
大西 しげき	現	当	457	第7投票区	高篠公民館	1,895	839	44.27
橋田 あきお	新	当	456	第8投票区	まんのう町役場琴南支所	735	432	58.78
新開 こうたろう	新	当	398	第9投票区	琴南公民館	420	301	71.67
京兼 愛子	現	当	390	第10投票区	琴南総合センター	392	216	55.10
三好 いくお	現	当	370	第11投票区	川奥集会場	36	20	55.56
森 敬	新	当	359	第12投票区	春日公民館	486	309	63.58
白川 まさき	現	当	333.098	第13投票区	帆山公民館	914	488	53.39
松下 かずみ	現	当	324	第14投票区	新目小国会館	548	369	67.34
竹林 まさひで	現	落	320	第15投票区	旧仲南北幼稚園	948	589	62.13
白川 みなお	現	落	301.901	計		14,069	7,861	55.87
鈴木 さとし	新	落	276.333					
			計	7,796.998				

診療所医師紹介



オオクラ タケル	出身	医師歴
大倉 健	小豆島	6年目
歴代勤務病院	2021-2022年度 香川県立中央病院 2023年度 三豊総合病院 2024-2025 小豆島中央病院	

今年度から造田・美合診療所で勤務することになりました。皆様一人一人にあった医療を提供できるよう精進して参ります。一般内科を中心に診療を行っていますが、体調に不安なことがございましたら、お気軽にご相談ください。よろしくお願い致します。

「まんのう町子育て世帯禁煙プロジェクト」

ご存知ですか？タバコの本当の怖さを

◆タバコを吸うと寿命が8～10年短くなる。

喫煙はほとんどの部位のがんの原因になります。その他、循環器疾患、呼吸器疾患、糖尿病などの生活習慣病、妊娠周産期異常（早産、低出生体重児など）、歯周病などの原因にもなります。

◆タバコの煙には大量のPM2.5が含まれます。
新型タバコも危険。

加熱式タバコからもニコチンや有害物質が出ています。

◆「タバコ臭がする」と感じたら、もう被害にあっています。

分煙しても有害物質の被害を受けています。換気扇や空気清浄機はタバコの害に全く効果はありません。

☆禁煙治療に保険が使える医療機関情報は、日本禁煙学会ホームページに掲載されています。

希望される方は、事前申請が必要です。詳しくはホームページをご覧ください。健康増進課にお問い合わせください。

先着 **20名**



対象者

- ・まんのう町に住民登録がある20歳以上の方
- ・妊婦または妊婦や20歳未満の子どもと同居している方
- ・医療機関での禁煙治療中でない方
- ・助成金交付後に事後アンケート調査や広報活動等への協力に同意できる方

助成額

1人あたり1回上限2万円（健康保険が適用される治療費の自己負担分を助成）
※治療を全て終了された方に限る。

問 健康増進課 ☎0877-73-0126

「シニアヘルスアップ教室」参加者募集！要申込

専門職や仲間と一緒に、年齢を重ねた今こそ自分の健康について考えてみませんか？

第2回
テーマ

「フレイル予防～口腔編～」 歯・口の健康と認知症の関係について学びます

○日時: **6月12日(金) 9:30～11:30**

○場所: **かりん健康センター** ○対象: 65歳以上

○参加費: 無料

○健康相談コーナーもあります(血圧・握力測定等)



問 福祉保険課 地域包括支援センター室 ☎0877-73-0125



+ (国番号) から始まる 国際電話番号に注意!

詐欺の犯人は
国際電話番号を
使って詐欺の電話を
かけています。



特殊詐欺の犯行に利用された 国際電話番号の件数 (未遂を含む)

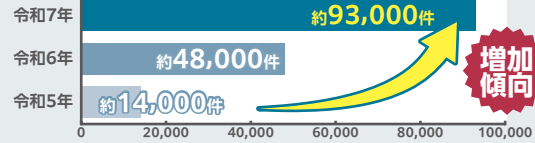

増加傾向

固定電話

- ✓ 被害の多くは60~80歳代
- ✓ 国際電話の発信・着信は無償で休止できます!

国際電話不取扱
受付センター

☎ 0120-210-364

オペレーター案内: 平日9時から17時
自動音声案内: 平日・土日祝24時間

WEBからは
こちら



スマート フォン

- ✓ 20~30歳代の被害が増加
- ✓ 警察庁推奨アプリ(利用料無料)でブロック
しましょう

ダウンロードは
こちら



問 琴平警察署 ☎0877-75-0110

無料

琴南地区 仲南地区 集団がん検診のお知らせ

※事前予約による時間指定
※保険の種別は関係ありません

■乳がん検診

対象者: 40歳以上隔年
マンモグラフィー検査と、40歳代の
希望者のみ超音波検査を実施します。

■子宮頸がん検診

対象者: 20歳以上隔年
子宮頸部の細胞診と、30歳代の
希望者のみHPV検査を実施します。

■胃がん検診

対象者: 40歳以上(一部隔年検診)
バリウム検査を実施します。

※昨年度、町内医療機関で、胃カメラによる胃がん
検診を受けられた方は隔年検診となるため、今
年度は受けられません。

■検診日・場所

●お申込みされた方には、検診日の2週間前に送付します。

場所	日程	午前			午後	
		胃	子宮	乳	子宮	乳
琴南農村環境改善センター	6月4日(木)	胃			子宮	乳
琴南総合センター	6月5日(金)	胃				
仲南公民館	6月23日(火)	胃	子宮	乳	子宮	乳
仲南支所	6月24日(水)	胃				

※ご案内の日時での受診が難しく、変更を希望する場合や、申し込みをしておらず、検診を希望される場合は、事前に健康増進課までご連絡ください。

問 健康増進課 ☎0877-73-0126

香川県浄化槽協会からののお知らせ

浄化槽の法定検査を受けましょう!

浄化槽を設置している人は、香川県浄化槽協会による「水質に関する検査」を受けなければなりません。

協会から法定検査(水質検査)の受検案内を郵送しています。良好な水環境の保全のため、忘れずに検査を受けてください。

問 香川県浄化槽協会 ☎087-881-6600 香川県中讃保健福祉事務所 環境管理室 ☎0877-24-9966

検査料

5,500円

10人槽まで

まんのう町地域応援商品券の無料配布(令和8年実施) 未配達分の受取りについて

商品券の受取りがまだの方は、以下の必要なものを持って申請することで受取りができます。

【申請先】 地域振興課

【持参物】 ・本人が受取る場合 まんのう町地域応援商品券交付申請書、本人確認書類
・代理人が受取る場合 まんのう町地域応援商品券交付申請書、代理人の本人確認書類、
配付対象者の本人確認書類(写し可)

※町ホームページからダウンロードまたは地域振興課にあります。



申請期限
7月31日(金)まで

※詳細については、
こちらをご覧ください。

問 地域振興課 ☎0877-73-0122

第三者行為による傷病とは？

他の人の影響によって負ったケガや病気(以下、第三者行為)をいいます。

右に示す例のような第三者行為の受診にマイナ保険証または資格確認書を使用する場合は、広域連合又はまんのう町福祉保険課への届け出が必要です。

この届け出は法律で義務付けられています。

加害者と示談する際は事前にご相談ください。

届け出には、**保険の資格を確認できるもの、印鑑、事故証明書等**が必要です。

詳しくは、広域連合又はまんのう町福祉保険課までお問い合わせください。

例)

- ・交通事故によるケガ
(自転車での交通事故を含む)
 - ・他の人の飼い犬に噛まれたことによるケガ
 - ・他の人の料理(購入商品を含む)による食中毒
- など



問 香川県後期高齢者広域連合 ☎087-811-1866 福祉保険課 ☎0877-73-0124

国民年金保険料は納付期限までに納めましょう！

令和8年度の国民年金保険料は月額 **17,920円**です。

納付方法は
ライフスタイルに
合わせて様々あります。

- ・納付書 ・口座振替
- ・クレジットカード など



国民年金保険料を
納期限までに
納めないと…

強制徴収の手続きによって
財産の差し押さえなどを受け
る、障害基礎年金
や遺族基礎年金
を受けられない場
合があります。



国民年金保険料を
納められないときは

経済的な理由等で納付する
ことが困難な場合には、保険料
免除制度、納付猶
予制度などがあ
ります。一度、ご相
談ください。



問 善通寺年金事務所 ☎0877-62-1662(音声ガイダンス②→②)

野外でのゴミの焼却(野焼き)は

禁止です



「野外でのゴミの焼却」(野焼き)は「廃棄物処理法」により、一部の例外を除いて禁止されています。

家庭ごみは、発生量をできるだけ減らすよう努めるとともに、むやみに焼却せず、正しく分別して町の収集日にゴミ集積所へ出してください。

また、野焼き禁止の例外となっているものは以下のとおりですが、むやみに焼却してよいというわけではありません。やむを得ず焼却する場合は、近隣住民に声をかけるなど、周辺で生活する人の立場に立って、環境への配慮を十分に行ってください。



※ドラム缶焼却、ブロック積み焼却、穴を掘ってのゴミ焼却は、野外でのゴミの焼却(野焼き)と同じですので、行わないでください。
※ダイオキシン類の発生原因となるビニール、プラスチック類は絶対に焼却しないよう特にお願いします。

焼却禁止の例外

- 1 廃棄物処理法で定める処理基準に従って行う廃棄物の焼却
 - 2 他の法令またはこれに基づく処分より行う廃棄物の焼却
 - 3 国または地方公共団体がその施設の管理を行う為に必要な廃棄物の焼却
 - 4 震災、風水害、火災などその他の災害の予防、応急対策または復旧のために必要な廃棄物の焼却
 - 5 風俗慣習上または宗教上の行事を行う為に必要な廃棄物の焼却
 - 6 農業、林業または漁業を営むためにやむを得ないものとして行われる廃棄物の焼却
 - 7 たき火その他日常生活を営む上で通常行われる廃棄物の焼却で軽微なもの
- ※「焼却で軽微な」とは、煙の量や臭い等が近所の迷惑にならない程度の、少量の焼却のことをいいます。

問 住民生活課 ☎0877-73-0123

実施日
6月7日
日

※雨天決行

町内一斉清掃のお知らせ



清掃の際には、燃やせるごみ・燃やせないごみの分別をしていただけるようご協力をお願いします。

警報等が発令されている場合は中止とし、当日6時頃に行政放送でお知らせします。

問 住民生活課 ☎0877-73-0123

フリーカフェ おあがんな珈琲

友達との待ち合わせやおしゃべりの場などに活用しませんか。気軽に遊びに来てください。

日時 6月18日(木)
10:30~14:30

場所 長尾会館

参加費 無料



予約不要

上記の日程、時間帯の間、自由にお越しください。

パン教室

おいしいパンづくりを通じて、ふれあい交流をしましょう。

※町内にお住まいの方が対象です。



日時 6月9日(火)・16日(火) 9:30~13:00

場所 長尾会館(生活改善室)

内容 フォカッチャとサラダ

参加費 1,000円(当日集金)

定員 各回5名(先着順) 申込締切 6月3日(水)

※材料費・受講料込み ※ハンドタオル・エプロンをご持参ください

問 長尾会館 ☎0877-79-2021

6月1日は「人権擁護委員の日」です

法務省と全国人権擁護委員連合会では、人権擁護委員法が施行された6月1日を「人権擁護委員の日」と定め、高松法務局と香川県人権擁護委員連合会でも、この日を中心に、人権擁護委員制度の周知と人権尊重思想の普及高揚に努めています。

人権擁護委員は、法務大臣が委嘱した民間の人たちです。現在、全国の市町村に約14,000名が配置され、地域に密着した活動を行っています。

人権擁護委員の活動の一つに人権相談があります。皆さんの中で、差別問題、家庭内の問題(夫婦、親子、結婚、離婚、扶養、相続等)、隣近所とのもめごと、外国人差別の問題などでお困りの方は、人権相談所あるいは人権擁護委員にお気軽にご相談ください。

人権擁護委員

本町の人権擁護委員は次の方々です(敬称略)。相談は無料で、相談内容等の秘密は固く守られます。

曾我部照代(長 炭)	安部 和江(四 條)	田中 淳(造 田)	白川由里子(佐 文)
片井 功(吉 野)	久留嶋一之(高 篠)	和泉 正浩(七 箇)	堀口 茂樹(川 東)

町人権相談所開設

日時 6月26日(金) 9:00~12:00

場所 琴南農村環境改善センター

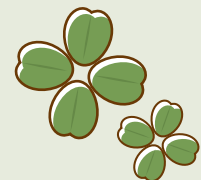

まんのう町職員採用試験

試験区分	採用予定人数	主な受験資格
一般行政 (大学卒業程度)	2名程度	・大学を卒業した者(令和9年3月31日までに卒業見込みの者を含む。) ・平成11年4月2日から平成17年4月1日までに生まれた者
保育教諭 (短大卒業程度)	2名程度	・保育士資格及び幼稚園教諭免許の両方を有する者 (令和9年4月1日までに取得見込みの者を含む。) ・平成8年4月2日から平成19年4月1日までに生まれた者
保健師	1名程度	・保健師免許を有する者(令和9年4月1日までに取得見込みの者を含む。) ・平成8年4月2日から平成16年4月1日までに生まれた者

第1次試験 台風等により試験の日程が変更になる場合など周知事項があるときには、町ホームページでお知らせします。

試験日	7月12日☉
試験会場	香川県自治会館及びマリンパレスさぬき(高松市福岡町2丁目)
申込受付期間	5月20日☽~6月11日☽必着 ※土日祝を除く
申込用紙配布場所	総務課(本庁2階) ※5月20日頃より配布、郵送を開始します。
提出場所	〒766-8503 まんのう町吉野下430 まんのう町役場総務課

受験資格や申込方法など詳しくは、町ホームページをご覧ください。



*職務経験者等の採用については、決まり次第お知らせする予定です。 問 総務課 ☎0877-73-0100

令和8年度 消防吏員採用案内

応募資格	・大学を卒業した者(令和9年3月31日までに卒業見込みの者を含む。) ・平成11年4月2日から平成17年4月1日までに生まれた者
採用予定人員	消防吏員 2名程度
申込受付期間	5月15日☉~6月15日☉必着 ※土日祝を除く
試験について	一次試験 7月12日☉ 香川県自治会館、 ホテルマリンパレスさぬき(高松市福岡町2丁目) 二次試験 8月下旬



問 仲多度南部消防組合消防本部 総務課 ☎0877-73-3095

参加者大募集!

チームオレンジ認とも

- 日時** 7月3日☉
10:00~11:30
- 場所** まんのう町立図書館
- 対象** 認知症(かもしれない)本人、
その家族、知人、
認知症サポーター
子どもとその保護者
(年齢制限はありません)

内容

大人も子どもも 遊んで、作って、楽しもう!

来館してくれた子どもたちと一緒に、
本を読んだりお絵かきしたり、遊
びを通して交流しましょう👏



参加費 無料 **申込締切** 6月30日☽ 問 福祉保険課 地域包括支援センター室 ☎0877-73-0125

まんのう町合併20周年

記念ロゴマークが できました!

令和8年3月20日にまんのう町は、合併20周年を迎えました。

この記念すべき年をお祝いするため、記念ロゴマークを作成しました。まんのう町の魅力を詰め込んだマークです。

①文字の色

まんのう町の町章に使用されている青色を用いました。

まんのう町



④ひまわり

まんのう町の夏の風物詩、ひまわり。太陽に向かって大輪の花を咲かせるようにまんのう町を明るく照らしてくれますようにと願いを込めて用いました。

②満濃池

まんのう町を代表する満濃池。下流の田畑を潤しています。まんのう町を支える偉大なため池を用いました。

20th ANNIVERSARY

③コウノトリ

まんのう町で樂作りが行われ、4年連続でひなのふ化が確認されています。コウノトリの力強い羽ばたきのように、まんのう町が羽ばたけるようにと願いを込めて用いました。

まんのう町の魅力を町外の人だけでなく、町内にお住まいの方にも再発見していただきたいと思います。合併21年目以降も魅力いっぱいのまんのう町に向けて邁進して参ります。

問 企画政策課 ☎0877-73-0106

かがわ縁結び支援センター(EN-MUSUかがわ)

「縁結びマッチング」が利用しやすくなりました!

かがわ縁結び支援センターが運営するマッチングシステムへの入会登録時、要件を満たした方に対して入会登録料を減額します。香川県が運営するマッチングシステムで、1対1の出会いのサポートをうけてみませんか?

- 対象者**
- まんのう町に住民登録がある方
 - 結婚を希望する20歳以上の独身男女
 - インターネットへの接続・メールを使用できる方

減額対象 入会登録料 10,000円 → **5,000円**

※詳細については、こちらをご覧ください。



問 地域振興課 ☎0877-73-0122

あなたは、守れていますか？ 自転車の違反に“青切符”が導入されています！



**その違反、
反則金の対象です！**

(反則金制度の対象年齢は16歳以上)

令和8年4月1日から、自転車をはじめとする軽車両に対し、自動車と同様に「交通反則通告制度(「青切符」による取り締まりを行う反則金制度)」が導入されています。

車両の運転者としての自覚を持ち、ルールを守って責任ある運転を心がけましょう。

主な反則金の例

<p>①携帯電話の使用等(保持)</p> <p>反則金 12,000円</p>	<p>②信号無視</p> <p>反則金 6,000円</p>	<p>③一時不停止</p> <p>反則金 5,000円</p>	<p>④車道の右側通行</p> <p>反則金 6,000円</p>	<p>⑤傘さし運転</p> <p>反則金 5,000円</p>
---	------------------------------------	-------------------------------------	---------------------------------------	-------------------------------------

自転車は、幼児から高齢者まで幅広い年代が使用できる身近で環境に優しい交通手段ですが、悪質・危険な違反は交通事故に直結し、当事者の人生を一瞬にして変えてしまいます。

事故の加害者にも被害者にもならないために、「自転車安全利用五則」を守って、自身の行動に責任を持ち、快適な自転車ライフを送りましょう。



問 企画政策課 ☎0877-73-0106
琴平警察署 ☎0877-75-0110



6月23日~29日は「男女共同参画週間」です

令和8年度 「男女共同参画週間」
キャッチフレーズ

「あなたらしさが、社会のチカラ」

男女共同参画社会とは、すべての人が性別に関わらず、職場で、学校で、地域で、家庭で、それぞれの個性と能力を十分に発揮できる社会のことで、その実現は、誰にとっても生きやすい社会をつくることにつながります。

この機会に、私たちのまわりの男女のパートナーシップについて考えてみましょう。

男女共同参画推進員

本町では、男女共同参画の基本理念や理解を深めるため、下記の男女共同参画推進員による啓発活動を行っています(敬称略)。

萩原 理英(長尾)	川西米希子(中通)
石田 佑哉(四條)	松本 真美(東高篠)
森原 寛之(炭所西)	小松 由佳(中通)

2026男女共同参画推進 講演会を開催します！

※事前申し込みが必要です。

演題 「新しくて多様な性の考え方」

講師 香川人権研究所
理事 田中 昭全氏



1977年三豊市生まれ。イラストや映像、音楽など幅広い表現活動に取り組むアーティスト。同性パートナーと暮らす当事者として同性婚の実現を求めて活動するほか、自治体や企業などでLGBTQ+に関する研修講師&アドバイザーとして活躍中。

日時 6月20日(土)
10:00~12:00(予定) 受付9:30~

場所 まんのう町四條公民館 締切

申込 企画政策課まで電話連絡 6月17日(水)

問 企画政策課 ☎0877-73-0106

まんのう町 令和7年度 財政事情について 令和7年4月1日～ 令和8年3月31日

地方自治法(昭和22年法律第67号)第243条の3第1項及び、まんのう町財政事情の公表に関する条例(平成18年条例第53号)第4条の規定に基づき、令和7年4月1日から令和8年3月31日までの期間における予算の使用状況などをお知らせします。町では、限られた財源で最大の効果が上がるよう、適正かつ効率的な予算執行を行い、住民福祉の向上に努めています。

※今回公表する令和7年度予算の使用状況には、出納整理期間である令和8年4月1日から令和8年5月31日までの予算執行状況を含まないため、最終的な令和7年度決算額とは相違します。

問 総務課 ☎0877-73-0100

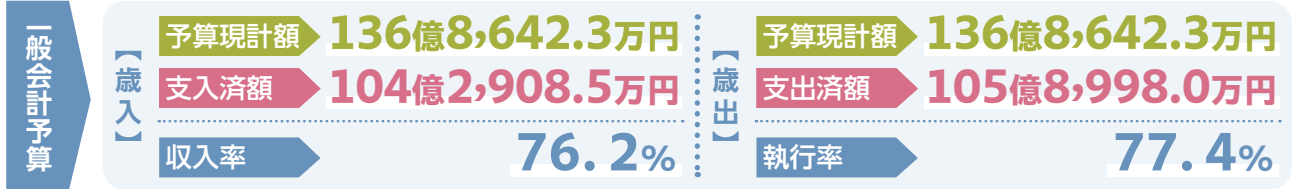

歳入

項目	内容	予算現額 (千円)	収入済額 (千円)
町 税	町民の皆さんから納めていただいた税金	2,053,089	2,174,631
地方譲与税等交付金	国税から一定の基準に基づいて町に譲与するお金等	666,516	768,125
地方交付税	国から町の財政状況に応じて交付されるお金	4,757,461	4,785,499
分担金等	事業実施に伴う受益者からの分担金・負担金・使用料等	215,836	183,844
国庫支出金	国からの負担金や補助金	1,268,952	916,779
県支出金	県からの負担金や補助金	876,602	439,468
諸収入等	貸付金の元利収入、雑入等	529,222	418,189
繰入金	基金及び他の会計から繰り入れるお金	1,383,696	200,000
繰越金	前年度の決算に伴い繰り越されたお金	467,449	467,450
町 債	事業を行うために借り入れたお金	1,467,600	75,100

歳出

項目	内容	予算現額 (千円)	支出済額 (千円)
総務費	町の全般的な経費や管理費等	2,439,111	2,021,739
民生費	社会福祉関係に係る経費	3,528,791	2,814,314
衛生費	健康づくり、ごみ収集に係る経費	706,064	573,510
農林水産業費	農業、林業等に係る経費	975,427	765,569
土木費	道路・河川・住宅等の整備費	641,071	518,771
消防費	消防・防災活動等の経費	721,715	527,549
教育費	学校教育、社会教育等に係る経費	1,710,253	1,402,154
公債費	借入金の支払いに要する経費	1,540,260	1,533,766
その他	議会運営費、商工費等	1,423,731	432,608



特別会計予算

(単位:千円)

会計別	予算現額	収入済額			収入率	支出済額			執行率
		上半期	下半期	計		上半期	下半期	計	
国民健康保険(事業勘定)	2,134,976	805,353	947,675	1,753,028	82.1%	773,315	1,032,412	1,805,727	84.6%
国民健康保険(直診勘定歯科)	4,525	0	44	44	1.0%	2,112	44	2,156	47.6%
国民健康保険(直診勘定内科)	64,600	9,931	15,446	25,377	39.3%	26,458	30,941	57,399	88.9%
後期高齢者医療	406,659	143,384	240,769	384,153	94.5%	131,271	206,511	337,782	83.1%
介護保険	2,810,108	1,241,723	1,083,769	2,325,492	82.8%	1,042,597	1,277,213	2,319,810	82.6%

企業会計予算

会計別	収入 予算現額	収入済額			収入率	支出 予算現額	支出済額			執行率
		上半期	下半期	計			上半期	下半期	計	
下水道	312,059	135,029	114,044	249,073	79.8%	326,461	88,272	127,837	216,109	66.2%

地方債現在高

(単位:千円)

一般会計	総務債	2,076,495
	民生債	1,435,493
	衛生債	242,107
	農林水産業債	724,306
	土木債	1,124,184
	消防債	577,439
	教育債	2,184,413
	災害復旧事業債	17,541
	その他	2,817,424
	計	11,199,402
企業会計	下水道事業	596,280
	農業集落排水事業	23,703
	計	619,983
合計	11,819,385	

借入先別内訳	財務省	6,066,947
	ゆうちょ銀行	0
	かんぽ生命	828
	地方公共団体金融機構	1,909,810
	市中銀行	3,515,634
	その他	326,166
合計	11,819,385	

土地及び建物

(単位:㎡)

区分	土地 (面積)	建物(延面積)		
		木造	非木造	計
行政機関 (庁舎・消防等)	80,039	1,556	16,455	18,011
公共用財産 (学校・公民館等)	823,070	7,113	87,266	94,379
普通財産 (その他の財産)	4,711,616	163	2,026	2,189
合計	5,614,725	8,832	105,747	114,579

出資による権利

(単位:千円)

香川県農業信用基金協会出資金	7,920
香川県モーターボート競走会出資金	90
香川県信用保証協会出資金	9,685
(公財)香川県農地機構拠出金	4,908
(公財)香川県環境保全公社出資金	1,000
(株)香川県畜産公社出資金	2,900
(公財)香川ののちのリレー財団	653
(公財)香川県暴力追放運動推進センター出資金	2,572
(株)グリーンパークまんのう出資金	8,000
(一財)公園財団出資金	5,000
(公財)香川県下水道公社出資金	935
(公社)香川県青果物協会出資金	1,019
(公財)かがわ健康福祉機構出資金	257
(公財)かがわ産業支援財団出資金	9,149
香川県西部森林組合出資金	3,126
(有)清流の里出資金	300
仲南町森林組合出資金	310
(有)仲南振興公社出資金	15,000
地方公営企業等金融機構出資金	1,400
合計	74,224

基金

(単位:千円)

まんのう町財政調整基金	2,859,680
子ども未来夢基金	1,151,996
まんのう町減債基金	106,192
まんのう町住宅新築等資金借入金償還準備基金	339
まんのう町ふるさと・水と土保全対策基金	28,537
まんのう町琴南地区特定施設に関する基金	25,178
まんのう町仲南地区特定施設に関する基金	33,553
まんのう町地域福祉基金	299,505
まんのう町国民健康保険事業財政調整基金	246,558
まんのう町介護保険事業財政調整基金	189,318
まんのう町診療所管理運営事業基金	8,915
健やか子ども基金	7,650
まんのう町ふるさと応援基金	7,852
まんのう町学校教育施設整備基金	119,645
まんのう町地域振興基金	1,019,728
満濃中学校教育振興基金	44,138
子ども・女性ひまわり基金	9,979
森林整備促進基金	13,135
合計	6,171,898

【令和8年3月末日現在】

まちのニュース

TOWN NEWS

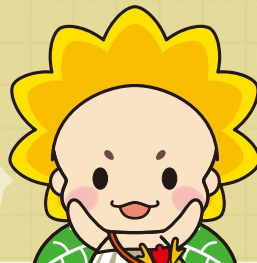

3/24
火

スポーツ功労者表彰を受賞

3月24日、公益財団法人香川県スポーツ協会より大西秀司氏が、スポーツ功労者表彰を受賞しました。スポーツ功労者表彰は、スポーツの振興に貢献し、その功績が特に顕著であるものを表彰する制度です。

大西氏は旧仲南町時代から体育協会(現:スポーツ協会)において数々の役員を歴任され、長年にわたり本町スポーツ協会の礎となる体制づくりに多大なるご尽力をいただきました。

バレーボールを主としており、今もなお自身が選手としてご活躍される一方、これまで住民の健康づくりと地域活性化のためバレーボールの普及活動や地元中学生への競技指導等、長年にわたり活動を続けてこられました。

こうした中、大西氏の指導を受けた多くの選手達がまんのう町スポーツ協会に所属し、チーム力向上を図り、毎年のように全国大会に出場しております。



4/3
金

第63回技能五輪全国大会 優勝

4月3日、令和7年10月に愛知県で開催された「第63回技能五輪全国大会造園競技」で優勝した門野さん(株今田作庭園)が、町長に表敬訪問を行い、特別表彰を受賞しました。

大会当日に発表される競技課題や制限時間内に課題を完成させなければならなかった競技の苦労話しをされました。9月に中国・上海で開催される「第48回技能五輪国際大会」に向け日々精進されています。

4/17
金

仲南小学校 航空写真撮影

4月17日、仲南小学校にて開校20周年を記念した航空写真の撮影がありました。

20年前、開校当初にも撮影されており、今回は節目を記念したものになります。

児童とその保護者、地域の方もかけつけ、多くの人で人文字を完成させました。



4/26
日

春らんまんフェスタ・ まんのう町の日

4月26日、国営讃岐まんのう公園で「春らんまんフェスタ・まんのう町の日」が開催されました。あいにくの雨模様で、少し肌寒い中、多くの家族連れが来場されました。

ヒーローショーをはじめ、和太鼓の披露や大道芸パフォーマンス、リコーダーと鍵盤ハーモニカによる演奏が行われました。



人権コラム

高松裁判から学ぶ
人権問題



「部落を隠して結婚話を進めたのは犯罪だ」

高松地方裁判所は1933年6月、高松市郊外に住む青年兄弟に結婚誘拐罪を適用し二人を収監した。

香川県水平社は、全国水平社本部と連絡を取り、組織をあげて判決撤回・差別裁判糾弾の運動に立ち上がりました。

運動の根幹には、「明治政府の解放令によって身分制度は廃止されたので部落出身を告げないことがなぜ罪になるのか。」がありました。つまり、政府や司法省の「判決」と「解放令」との矛盾を突きました。

●裁判の問題点

法学者からは、「民法上の婚姻の取消原因とはならない身分の黙秘を刑法上の誘惑行為に曲解することは、再び封建的差別待遇をつくり出さんとするものである」と予審決定書や判決を法律上の解釈に重大な難点があるとして厳しく批判しました。

実際、女性は事情を説明するために親のもとへも帰り、そして再び青年のもとへ帰って借家で実質的な夫婦生活をおくっていました。

●控訴をしなかった理由

婚姻をする際、住所や仕事などを

知らせ、親の承諾をえなければならぬという一般化していた考えから反省をしていたことが考えられます。

次に、勾留期間から早く逃れたかったことや控訴をすれば金が要るといふ金銭的な問題も絡んでいたと思われま。

しかし、何よりも問題なのは、弁護士が青年を完全に無罪と信じていなかったことや控訴を勧めなかったことです。

●学ぶべきこと

①香川県水平社活動家61人が逮捕された事件は弾圧事件といふべきです。

②戦後、政府が謝罪(1946年)したことから裁判は冤罪と言えます。

③治安維持法下でも部落差別を糾弾し、結婚の自由という優れた人権擁護の闘いと言えます。

戦前までの家制度の下、結婚は「家どうしの縁結び」とされ、家長が両家の釣り合いを見て判断していました。

戦後、家制度が廃止され、憲法に基く本的人権の尊重が明記され、結婚は両性の合意のみによって成立(憲法24条)する個人の人権となりました。

こども人権作文コーナー

みんな幸せな世界になるように



高篠小学校 5年 小川 颯来

私は、この前、家族で旅行に行ったとき、電車に乗っていたら外国から来た人が乗ってきました。その瞬間、にぎやかだった車内がシーンと静かになり、何か冷たい視線で見ている人がいるような気がしました。私は何か変だなど思いました。外国の人が来たからといって、それまでの楽しい雰囲気を変える必要はないし、特別な見方をする必要もないのにどうしてだろうと思いました。

また、障害があるからといって差別することも変だと思えます。どんな人でも同じ人間なのだから、自分とは違うことを理由に見方や態度を変えるのはおかしいと私は思います。

町の中には、スロープや点字ブロック、英語や韓国語で書かれた看板などがあつて、みんながくらしやすくなるような優しい取組がたくさんあります。私は差別をせず、多様性を認め、世界中の人が笑って、生きやすく、みんな幸せな世界になるように努力したいと思いました。

あいさつを広げよう



高篠小学校 5年 坂本 翔斗

ぼくは、自分やみんなの力で世の中がくらしやすくなるにはどうしたらいいかということを考えた時に思いついたのは「あいさつ」です。なぜかというと、あいさつをしたら、みんないい気持ちになるからです。

ぼくは、野球をしています。野球に行くといつもあいさつをします。だからチームのみんなと仲良しです。他のチームの人にもあいさつをします。するとその人たちも仲良くなれました。だから、学校でも話したことのない人ともあいさつをすれば、仲良くなれると思います。ぼくは、たくさんの人と仲良くなるために、いっぱいあいさつをしようと思います。

他にも、「ありがとう」や「おめでとう」などいい気持ちになる言葉がたくさんあります。このような言葉をたくさん見つけてなかまはずれがない世の中になればいいなと思いました。



日	月	火	水	木	金	土
	1		3	4	5	6
			●ピラティス&ヨガ 14:00~15:00 ■おはなし会 「スタッフ(赤ちゃん向け)」 10:30~	●書道教室 漢字実用 13:00~14:00 ●らくらく体操教室 14:00~15:00 ●スポーツ塾 19:00~20:00		■図書館マルシェほか イベントたくさん!! 10:00~14:00
7	8		10	11	12	13
						■介護のお悩み相談会 「介護施設って どう選ぶの?」 予約優先・当日参加可 10:00~12:00
14	15		17	18	19	20
	●膝痛予防 改善教室 14:00~15:00	休館日	●ピラティス&ヨガ 14:00~15:00	●書道教室 かな実用 13:00~14:00 ●スポーツ塾 19:00~20:00		●座ってできる ストレッチ講座 13:30~14:30
21	22		24	25	26	27
■おはなし会 「すまいりい」 10:30~			●Sintex®tone 14:00~15:00	●らくらく体操教室 14:00~15:00	●腰痛ほぐし教室 14:00~15:00 ■地域おこし協力隊 空き家相談会 ①10:00~ ②13:00~	■おはなし会 「本と生きよう!」 読書運動 10:30~
28	29		※「膝痛予防改善教室」「らくらく体操教室」「腰痛ほぐし教室」 「Sintex®tone」は3ヶ月ごとのお申し込みとなります。 ※「ピラティス&ヨガ」「書道教室漢字・かな」「座ってできるス トレッチ講座」は年間のお申し込みとなります。 詳細はスポーツセンターまんのう受付までお願い致します。 受付時間15:00~22:00(火曜休館)			毎週土曜は ふれあいチャンネルで 図書館のおはなしの時間 6月は「本と生きよう!」
■郷土史講座 「西嶋八兵衛と 満濃池」 10:30~ 要予約						

スポーツセンターまんのうからのお知らせ

トレーニングルーム

便利な回数券有り!

トレーニング室利用 1回250円

膝が痛い、やせたいなど、どのように運動すればいいかお悩みの方、お気軽にお越しください。初回講習会の際に詳しくお話を伺い、トレーナーが目的に合った運動メニューを作成いたします。※初回講習会に関しては一度スポーツセンターまんのうまでお問合せください。

まんのうスポーツ塾

6~7月の生徒募集中!!

鉄棒、跳び箱、大縄跳びなど様々な運動を体験してスポーツを好きになろう! ※詳細はスポーツセンターまんのうまでお問い合わせください。

場所 スポーツセンターまんのう アリーナ

日時 6/4・18(木) 7/2・16(木) 19:00~20:00

会費 1回 700円
※傷害保険料含む

定員 22名
※小学校全学年対象

第2四半期関節痛講座申込のご案内

申込期間 6/1(日)~6/10(水) 発表 6/15(日) 申込受付場所 スポーツセンターまんのう 受付時間 14:00~22:00

講座に関するお問い合わせはスポーツセンターまんのうまでお気軽にお問合せください

問 ☎0877-73-3611 営業時間:15:00~22:00(休館日:毎週火曜)



町立図書館からのお知らせ

6月イベント	13(日) 10:00~12:00	介護のお悩み相談会 予約優先・当日参加可 「介護施設ってどう選ぶの?」 正友会さんが介護のお悩みに答えてくださいます。
	26(金) ①10:00~ ②13:00~	地域おこし協力隊 空き家相談会
	28(日) 10:30~	郷土史講座 「西嶋八兵衛と満濃池」 要予約

特設コーナー

数字の魅力

美しく神秘的。魅力たっぷりの数字の本を集めます。

図書館は今年13周年! まんのう読書週間

期間 6月6日(土)~21日(日)

- 図書館マルシェ ●おはなし会
- みんなで本棚を作ろう! ●本と生きよう展示
- ティーンズ本でおすすめ紹介冊子をつくらう
- ペーパーさんとおえかきしよう

問 ☎0877-56-4055 開館時間/10:00~18:00 休館日/毎週火曜日、12月29日~1月3日、特別整理期間
Eメール/toshokan@manno-library.jp https://www.manno-library.jp/



ふるさと探訪

観音堂 ～移転を繰り返した観音様～

造田地区中内田の盛上集落に「観音堂」という地名があります。そこにはある仏像が祀られていました。この仏像は十一面観音で、檜材、寄木造り、玉眼入りの木像で、面相、肉身の部分は漆箔、その他は金泥で荘厳されています。像高は20cmほどの小像ですが、豪華な蓮花台の上に座し、舟形光背を背にしたすばらしい彫技を見せ、見事な仏像です。

この仏像の由来は、元禄時代に旧吉野村黒木家の娘が、当時、造田村庄屋久保氏に嫁ぐとき、護身仏として持参したものと伝えられています。久保家では、屋敷前小山の麓に庵を建て、「観音堂」としてお祀りしました。その後、久保家が庄屋を西村家に譲るとき、この「観音像」を寄進したということです。西村家では、中内田盛上集落の「観音堂」というところに移転し、小庵が老朽化したので、中内田(俗称かわら)の阿波街道と高松街道の交差点あたりに、小祠を建て移しました。

その後大正の初めに、この祠もいたんで、造田字仲空の吉田寺(下内田のお大師さん)に入っていた客仏として現在に至っています。

この仏像を拝見していると、嫁ぐ娘の行く末の幸多かれと願う家族の気持ちが静かに伝わってきます。この観音様は霊験あらたかでぜひ拝観してもらいたいものです。「観音堂」という地名から往時の人々の生活に思いを馳せることができます。

(造田 田中 淳)



十一面観音(吉田寺蔵)

まんテンちゃん と ドラポ君

今月のおはなし

まんテンちゃんは、満濃池の主からドラゴンポシエット「ドラポ君」をもらいました。まんのう町の歴史をもっと知りたいまんテンちゃんは、今日もドラポ君と楽しくお話をしています。



今日は昭和4年の神野尋常小学校高等科の農業実習の様子じゃ。提供者のお父さんの「卒業記念寫眞帖」を祖父母がお茶の箱に入れて大切に保管しとったんやと。



昔は小学校で農業の授業があったんだね～!みんな腕が良い～、うねが美しい!



情報ひろば

費 1,000円(材料費) 定 15名(先着順)

申 6月2日(火)~4日(木)

② アジサイの剪定と挿し木教室

時 6月28日(日) 9時~12時

場 満濃池森林公園 森林の館

費 700円(材料費) 定 15名(先着順)

申 6月15日(日)~22日(日)

問 公園管理事務所 ☎0877-57-6520

四国学院大学 オープンキャンパス

時 6月21日(日) 10時~15時

場 四国学院大学

内 大学紹介、授業体験、個別相談、
キャンパス・ツアーなど

問 四国学院大学 入試課 ☎0120-459-433



四国子どもとおとなの医療センター 附属善通寺看護学校 オープンカレッジ

時 6月13日(土) 9時15分~12時30分(受付 9時~)

場 四国子どもとおとなの医療センター
附属善通寺看護学校

内 学校紹介、公開講座、看護技術体験、学生寮見学など

申 予約フォームより

問 善通寺看護学校
☎0877-62-3688



無料相談

香川県司法書士総合相談センター定例相談会

時 6月20日(土) 13時~16時(要予約)

場 丸亀市市民交流活動センター(マルタス)2階 RO03

費 30分無料

相談内容 一般相談(相続登記、不動産・商業登記など)、
法テラス相談、成年後見相談

問 香川県司法書士会事務局 ☎087-821-5701

時	日時	場	場所/会場	内	内容	費	料金
定	定員/対象	申	申込	問	問い合わせ		

お知らせ

相続登記を忘れていませんか?

相続人は、不動産(土地・建物)を相続で取得したことを知った日から3年以内に、相続登記の申請をしなければなりません。

正当な理由がなく、相続登記をしないと10万円以下の過料が科せられる場合があります。

相続登記の手続きは、法務局ホームページをご覧ください。

問 高松法務局丸亀支局
☎0877-23-0229



催し物

坂出緩衝緑地 ガーデンセミナー「爽やかに香る寄せ植え作り」

時 6月21日(日) 13時30分~15時45分

場 番の州公園 管理事務所

費 4,000円(材料費含む)

内 ハーブなどの香りの良い草花を使った寄せ植え作りを体験できます。(作品はお持ち帰り頂けます)

定 16名(先着順) 申 6月8日(日)から受付開始

問 坂出緩衝緑地 管理事務所
☎0877-45-6820



満濃池森林公園

① 公園の苔と植物で創作アート教室

時 6月7日(日) 9時30分~11時30分

場 満濃池森林公園 森林の館

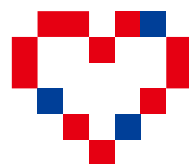

いい未来の予感がする。

夢がある。技術がある。未来ができる。

大倉工業

本社/〒763-8508 香川県丸亀市中津町1515番地
TEL 0877-56-1111 <https://www.okr-ind.co.jp/>



試験

自衛官採用試験
2等陸・海・空士(任期制自衛官)

応募資格 18歳～33歳未満の男女

受付期間 7月8日(水)まで

試験日 WEB試験:7月13日(月)・14日(火)

身体検査・口述試験:7月16日(木)

試験会場 香川県内

問 自衛隊善通寺地域事務所 ☎0877-63-2363

まちの動き

○ご家族やご遺族の了解を得て掲載しています。
○町外の窓口で届けを提出された場合や、
掲載を控えられた場合は、掲載されません。

おめでた	氏名	生年月日	保護者名	地区
	さかもと ゆうひ 坂本 勇陽	3月30日	和優	吉野下
	かがわ みまれ 香川 碧希	4月14日	竜哉	買田
	たかた あまね 高田 彩麻音	4月17日	大輔	四條
	ひらた あさひ 平田 旭	4月20日	晃大	佐文
	ふじた まひと 藤田 真陽人	4月23日	優貴	吉野下
	おおひら みあ 大平 望愛	4月24日	秀資	羽間
おくやみ	氏名	死亡月日	年齢	地区
	まつつら みちこ 松浦 美智子	3月31日	86	真野
	さがはら たけし 嵯峨原 武志	4月5日	84	勝浦
	みはら たけし 三原 武	4月12日	85	炭所西
	おぐに のぶあき 小國 信明	4月17日	84	羽間
	くろかわ ひろあき 黒川 博昭	4月18日	77	川東
	こばやし しげこ 小林 重子	4月20日	89	吉野下
	たかはし のぶこ 高橋 信子	4月21日	91	吉野
うらやま たかこ 浦山 多賀子	4月22日	81	長尾	

4月届け出分(敬称略)

人口	16,700人(前月比-25人)	世帯数	7,437世帯
	男:8,165人 女:8,535人		(前月比-6世帯)

令和8年5月1日現在

香川県弁護士会
全国一斉女性の権利ホットライン

時 6月29日(日) 10時～16時

場 香川県弁護士会館(面接相談) 費 無料

その他 電話相談(予約不要)と面接相談(予約制)を実施
電話相談専用ダイヤル ※相談日のみ開設

087-802-5228

問 香川県弁護士会 ☎087-822-3693

出張ハローワーク
ハローワーク職員による就職相談

時 6月25日(木) 14時～15時

場 本庁3階第1会議室 費 無料

問 ハローワーク丸亀 ☎0877-21-8609

地域振興課 ☎0877-73-0122



募集

香川県立高等技術学校
Auto CAD講習(設定編)

時 8月18日～27日(火・水曜日) 4日間 18時～21時

場 高等技術学校丸亀校

対象者 在職者で、Auto CADの基本操作の知識がある方
定 15名 費 2,500円(テキスト代を含む)

申 6月25日(木)～7月30日(木)まで

問 香川県立高等技術学校 丸亀校

☎0877-22-2633



仲善広域シルバー人材センター
「まんのう地区」入会説明会

時 6月10日(水) 13時30分～(受付:13時～)

場 まんのう地区センター会議室(旧満濃南保育所)

対象者 60歳以上の方

問 シルバー人材センター まんのう地区センター

☎0877-85-3811

たばこはまんのう町内で
買いましょう。

令和7年度まんのう町に納められたたばこ税

120,274,951円

たばこは、地元の貴重な財源です。〈まんのう町たばこ小売組合〉

なくそう!ポイ捨て、歩きたばこ。

香川県初! 廃瓦リサイクルヤード開設

解体工事は**永光**におまかせ

-3つの安心-

自社施工

高い技術

安心価格

弊社にて解体工事施工のお客様は**瓦処分費無料!**



EiKOH Co., Ltd.

株式会社 永光

香川県知事許可第9698号
仲多度郡まんのう町吉野下491-2 TEL 0877-89-5357

ことなみ未来館 ニュース

皆さまにことなみ未来館を有効に活用していただくために、旧校舎の教室を利用していただく貸館制度があります。今回は、3階にある「音楽室」をご案内します。

「音楽室」には、定期的に調律されているグランドピアノ、ドラムセット、金管楽器などがあります。床部はグレーのカーペット敷になっており、落ち着いた雰囲気、約15センチの階段状の段差と90センチ四方の鏡が2枚あります。利用条件である、①商業目的(行為)ではないこと、②公序良俗に反しないことなどをクリアしていただければ、グループでも個人でも自由にご利用していただくことが出来ます。例えば、ピアノやドラムなどの楽器練習、バンド練習、合唱・独唱練習など。他にも、研修会、ミーティングなど様々な用途での使用が可能です。



貸館のご案内「音楽室」

利用の希望がありましたら早めにご連絡ください。管理スタッフが詳しくご説明いたします。利用料やルームタイプは次のとおりです。

	利用時間	町内の方	町外の方
利用料	【1時間】 エアコン使用の場合は 使用料の1割を追加	100円	200円
	【月額(5日以上)】 エアコン使用の場合は 使用料の2,000円を追加	2,500円	5,000円
ルームタイプ	部屋	・広さ…約96.9㎡(29.3坪)・高さ…3m	
	設備	黒板、鏡(90cm四方)、グランドピアノ、ドラムセット、金管楽器、マラカス、タンバリン、エアコン完備、Freeコンセント×8、長机×3、木製椅子×20、パイプ椅子×26	

問 ことなみ未来館 ☎0877-89-4626 開館時間/10:00~16:00 休館日/火曜日・12月29日~1月3日

まんのう 天文台だより 6月



かみのけ座のレンズ状銀河(M85)

春の宵のころ、天頂付近で春がすみのようにぼんやりと輝く小さな星の群れが目印となる「かみのけ座」。しし座やおとめ座との境界近くにレンズ状銀河「M85」はありますが、銀河の密集地帯からは少し北に離れています。天体望遠鏡では、銀河中心の明るい部分がぼんやりとした光芒として見る事ができ、写真に撮ると東側に小さな渦巻銀河NGC4394が見えます。5,480万光年離れた天体で明るさは10等の銀河です。

問 まんのう天文台 ☎0877-89-0619 休館日/月・火曜日 監修の 生涯学習課 ☎0877-89-7020

1日に350gの野菜を食べよう!

食改の食育だより

材料(4個分)

- 枝豆(むき身).....40g
- A砂糖.....40g
- A蒸しパンミックス.....120g
- A豆乳.....80ml
- A油.....小さじ2
- カップ.....4個
- ホイップクリーム.....適宜
- あん.....適宜

Point

・粗みじん切りくらいのサイズがおすすめですが、苦手な場合はフードプロセッサーで細かく砕くと食べやすくなります。
・甘さが足りない時はホイップクリームやあんをのせて食べると満足感のあるデザートになります。

枝豆嫌いもこれで大丈夫!

枝豆のずんだ蒸しパンケーキ

1個分 | エネルギー267kcal ・たんぱく質5.2g
・脂質7.8g ・食物繊維1.4g ・食塩0.6g

作り方

- ① 枝豆はトッピング用に少し残して、残りは粗みじん切りにする。
- ② ボウルにAと①を入れてよく混ぜ合わせる。



- ③ カップに4等に分け、トッピング用の枝豆をのせて、蒸し器で15分程度蒸す。



- ④ 粗熱がとれたら、お好みでホイップクリームやあんで飾る。



6月くらしのカレンダー

● 各種相談

行事名	日時	場所
無料法律相談 要予約 まんのう町社協 ☎0877-77-2991	25日 13:00~16:00	仲南支所 秋月 智美弁護士
人権相談 企画政策課 ☎0877-73-0106	26日 9:00~12:00	琴南農改センター
行政相談 総務課 ☎0877-73-0100	11日 13:00~15:00	役場本庁
	26日 9:00~12:00	琴南農改センター
心配ごと相談 まんのう町社協 ☎0877-77-2991	11日 13:00~15:00	役場本庁
身体・知的障害者相談 福祉保険課 ☎0877-73-0124	11日 9:30~11:30	琴南農改センター
	18日 9:00~12:00	仲南支所 役場本庁
精神保健福祉相談 福祉保険課 ☎0877-73-0124	25日 9:00~12:00	役場本庁
若者就労相談 要予約 サポステ ☎087-813-6077	12日 13:00~16:00	役場本庁
身体・知的障害相談員相談 福祉保険課 ☎0877-73-0124	17日 9:30~11:30	役場本庁
シニア健康相談 要予約 福祉保険課(包括) ☎0877-73-0125	7月1日 9:00~11:00	役場本庁
空き家相談会 地域振興課 ☎0877-73-0122	26日 10:00~11:30 13:00~14:30	町立図書館

● 保健だより

問 健康増進課 ☎0877-73-0126

行事名	日時	場所	
2歳児健診	11日 13:10~14:30	かりん 健康センター	
乳幼児健診	17日 9:10~10:30		
1歳6か月児健診	24日 13:10~14:30		
離乳食講習 要予約	26日 13:30~14:30		
栄養相談 要予約	1日		
栄養教室 腎臓病予防 要予約	18日 9:30~12:30	四条公民館	
胃がん検診	4日	時間指定	琴南農改センター
	5日		琴南総合センター
	23日		仲南公民館
	24日		仲南支所
子宮頸がん検診 乳がん検診	4日	時間指定	琴南農改センター
	23日		仲南公民館
こころの健康相談 要予約	17日		仲南支所

● 包括だより

問 福祉保険課 地域包括支援センター室
☎0877-73-0125

行事名	日時	場所
みらくるII 運動教室	4日 11日 18日 25日 10:00~11:00	吉野体育館

● 町税等の納期のお知らせ

問 税務課 ☎0877-73-0104

	5月	6月	7月	8月	9月	10月	11月	12月	1月	2月
町民税 県民税		全期1期		2期		3期			4期	
固定資産税	全期1期		2期					3期		4期
軽自動車税	全期									
国民健康保険税			全期1期	2期	3期	4期	5期	6期	7期	8期
介護保険料			1期		2期		3期	4期	5期	6期
後期高齢者医療保険料			1期	2期	3期	4期	5期	6期	7期	8期

● 休日当番医

テレフォンサービス

☎0877-73-4400(日・祝のみ)

日	医療機関名	電話番号
7日	中川医院	0877-77-2330
14日	山本ヒフ泌尿器科 医院	0877-75-3112
21日	やまもと 耳鼻咽喉科	0877-75-4133
28日	川口医院	0877-79-0711

※当番医は予告なく変更される場合があります。ご了承ください。
※診療科目、受付時間等は直接医療機関へお問い合わせください。

● 救急電話相談 (19:00~翌朝8:00)

一般	小児
☎#7899 または ☎087-812-1055	☎#8000 または ☎087-823-1588

● 町内の110番・119番

区分		4月中	累計
交通事故	人身(件)	4(3)	14(10)
	死亡(件)	0(0)	0(0)
救急出勤	火災(件)	1(3)	8(9)
	救急(件)	79(85)	328(372)

※1月からの累計です。※かっこ内の数字は昨年同期の件数

まんのう町 グラウンドゴルフ 協会杯大会 結果

[日時] 4月25日
[場所] 祓川グラウンド

参加者
52名

- 優勝 森田 憲司 さん
- 準優勝 木村 道雄 さん
- 第3位 雨嶋 清美 さん



再生紙を使用しています。
この広報誌は、再生紙を使用し、環境にやさしい植物性インキを使用しています。



【編集・発行】 7-66-8503 香川県仲多度郡まんのう町吉野下430番地
まんのう町企画課 ☎0877(73)0106
http://www.town.manno.jp
【印刷】 小松印刷グループ株式会社 令和8年6月1日発行
HPIはこちら



地域おこし協力隊
しまおか ゆうた
嶋岡 勇太



地域おこし協力隊コラム



うるし植栽コラム

第2回 「うるしの木について」

うるしは落葉広葉樹で、大きくなると10～15メートルほどに成長します。私たちが使う「漆」とは、この木の幹に傷をつけたときに出る樹液のことです。樹液は空気に触れると固まり、丈夫な塗料や接着剤になります。古くから日本のものづくりや文化を支えてきた木ですが、触れるとかぶれることもあるため、取り扱いには注意が必要です。

問 地域振興課 ☎0877-73-0122

町内でもうるしの木が芽吹き、少しずつ成長しています。

うるしという、漆器などに使われるイメージが強いかもしれませんが、地域によっては、春には芽や秋から冬にかけては実など、樹液以外にもさまざまに活用されてきました。実の果肉からはろうそくの原料となる蠟がとれるなど、うるしにはまだあまり知られていない魅力があります。こうした一面も、皆さんに知っていただければと思います。

学校記者クラブ

『新しい仲間が来た入学式』

記者
満濃南小学校 6年西組
にしおか
西岡 はなさん



私は、入学式を楽しみにしていました。なぜならこの満濃南小学校に新しい仲間が来るからです。入学式の朝、どんなかわいらしい一年生が来るのだろうとワクワクして待ちました。元気で活気あふれる声が正門の方から聞こえてきました。ピカピカの新しいランドセルを背負って、かわいらしい一年生

がやってきました。私は一年生の姿を見て、六年前の入学式を思い出し、なつかしい気持ちになりました。思い出してみれば、いつも優しい六年生や、お兄さん、お姉さん、先生がそばにいてくれました。今年も六年生として、そして学校のリーダーとして、一年生のみなさんを優しく、しっかり支えていきたいと思っています。また勉強にも励み、自分の行動に責任を持って、取り組みたいです。あいさつや思いやりを大切に、みんなが気持ちよく過ごせる、学校をつくっていきます。



全部そろった 私のごはん

工夫した
ポイント

調理時間 10分

食育推進協議
会委員からの
コメント

前日の夜作ったキムチごはんの残りを、昼ごはん準備したので夏休みに私一人でも、用意して食べることができました。

給食でおいしかったキムチごはんを、家庭でも作ってみるのがいいと思います。

おいしい あやの
仲南小学校 6年 大石 彩乃さん
保護者 大石 恭子さん



※学校名・学年は応募時のものです。※町立図書館にある電光掲示板で、選考上位24作品をご覧いただけます。