

2026

5

Vol. 242

雄大な自然と歴史が息づくまち



# まんのう



まんテンちゃん

安全に気をつけて、  
行ってらっしゃい!



仲南小学校 入学式

まんのう町  
公式LINE  
友だち募集中



@mannotown



令和8年度

# 当初予算の概要

令和8年度のまんとう町当初予算は、一般会計と特別会計を合わせて総額174億5,720万円となっています(対前年度比3.2%減)。会計別にみると、一般会計当初予算の総額は、120億9,100万円(対前年度比5.2%減)、特別会計当初予算の総額は、53億6,620万円(対前年度比1.9%増)となりました。

一般会計が減少となった理由には、本庁舎外壁等改修事業費や児童生徒教員用端末機

備品費の減額などが挙げられます。

特別会計が増加となった理由には、後期高齢者医療特別会計で後期高齢者医療広域連合納付金や、介護保険特別会計で地域包括支援センター費等が増加したことなどが挙げられます。

今年度も限られた財源の中、まんとう町の効率的・効果的な行財政運営をまいります。

令和8年度会計別当初予算

区分	令和8年度予算額	令和7年度予算額
一般会計	120億9,100万	127億6,000万
特別会計	53億6,620万	52億6,650万
国民健康保険特別会計	22億4,310万	22億2,250万
事業勘定	21億6,800万	21億5,000万
直診勘定(歯科)	450万	450万
直診勘定(内科)	7,060万	6,800万
後期高齢者医療特別会計	4億2,670万	3億7,200万
介護保険特別会計	26億9,640万	26億7,200万
合計	174億5,720万	180億2,650万

一般会計で町民1人당りに使われるお金は

## 719,060円

※令和8年1月1日現在の住民基本台帳人口16,815人で計算したものです。

- **総務費** ..... **157,019円**  
行政の運営や町税の賦課、徴収などに
- **民生費** ..... **196,832円**  
子どもや高齢者、障がい者の福祉などに
- **衛生費** ..... **40,294円**  
環境保全やごみ処理、病気の予防などに
- **労働費** ..... **2,529円**  
勤労者の福祉増進などに
- **農林水産業費** ..... **53,987円**  
農林水産業の振興、農地保全などに
- **商工費** ..... **12,383円**  
商業、観光振興などに
- **土木費** ..... **25,574円**  
道路や河川の整備、町営住宅の管理などに
- **消防費** ..... **40,091円**  
消防、緊急活動などに
- **教育費** ..... **82,893円**  
学校や公民館、生涯学習の推進などに
- **公債費** ..... **94,059円**  
借入金返済に
- **その他** ..... **13,399円**

※その他は、議会費・災害復旧費・諸支出金・予備費です。

## 令和8年度一般会計歳出予算の内訳

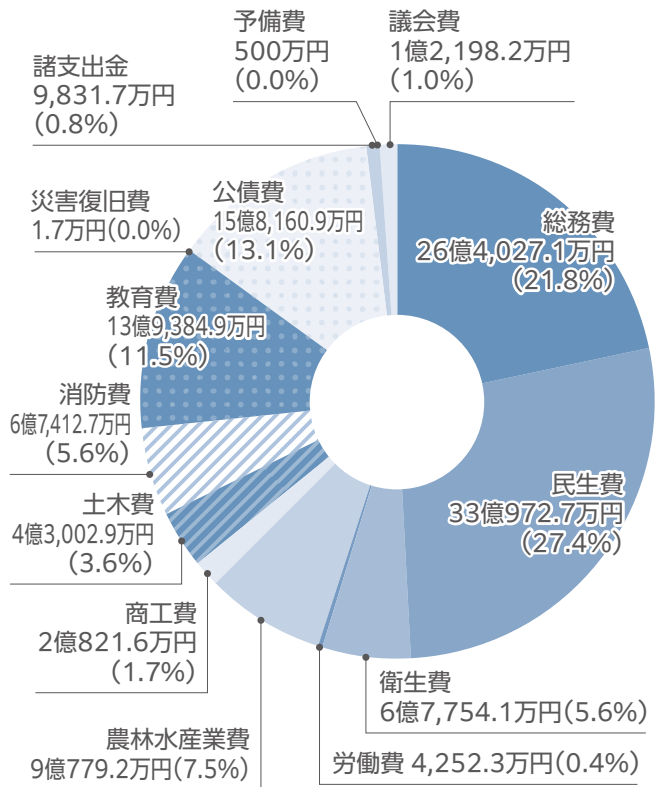

問 総務課 ☎0877-73-0100

## 令和8年度歳入予算額(一般会計)

歳入(性質別)	令和8年度	令和7年度	前年度対比(%)
一般会計当初予算	120億9,100万	127億6,000万	▲5.2
<b>自主財源</b>	<b>42億3,803.4万</b>	<b>46億3,333.2万</b>	<b>▲8.5</b>
町税	21億3,853.6万	21億3,049.5万	0.4
繰入金	12億9,047.3万	14億7,048.9万	▲12.2
繰越金	2億5,000万	2億5,000万	0.0
諸収入	1億5,759.9万	3億8,044.5万	▲58.6
分担金及び負担金	1億1,382.2万	1億2,221.2万	▲6.9
使用料及び手数料	8,482.6万	8,526.6万	▲0.5
財産収入	8,077.8万	7,142.4万	13.1
寄附金	1億2,200万	1億2,300.1万	▲0.8
<b>依存財源</b>	<b>78億5,296.6万</b>	<b>81億2,666.8万</b>	<b>▲3.4</b>
地方交付税	44億6,200万	43億9,900万	1.4
町債	8億5,520万	13億5,350万	▲36.8
県支出金	8億4,270万	8億5,734万	▲1.7
国庫支出金	9億6,464.2万	8億4,390.9万	14.3
地方消費税交付金	4億4,170.7万	4億1,671.6万	6.0
地方譲与税	9,095.1万	1億988.8万	▲17.2
ゴルフ場利用税交付金	4,482.7万	4,617.3万	▲2.9
環境性能割交付金	0万	1,263.1万	▲100.0
法人事業税交付金	3,685.5万	3,074.7万	19.9
地方特例交付金	5,903.1万	2,246.7万	162.7
利子割・配当割交付金	2,399万	1,653.5万	45.1
交通安全対策特別交付金	202万	201.9万	0.0
株式等譲渡所得割交付金	2,904.3万	1,574.3万	84.5

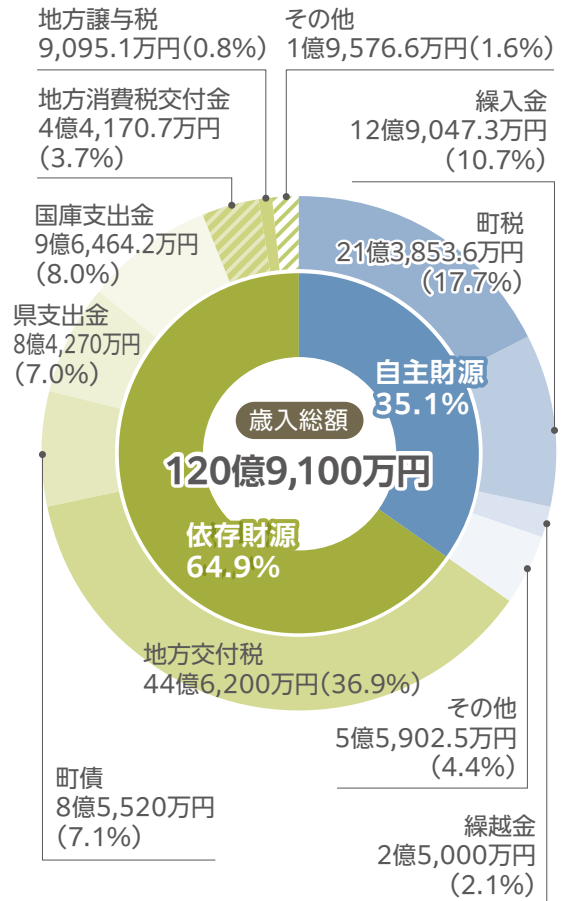

## 令和8年度歳出予算額(一般会計)

歳出(性質別)	令和8年度	令和7年度	前年度対比(%)
一般会計当初予算	120億9,100万	127億6,000万	▲5.2
<b>義務的経費</b>	<b>56億3,316.6万</b>	<b>55億9,852万</b>	<b>0.6</b>
人件費	26億4,801.4万	25億9,990万	1.9
扶助費	14億354.3万	14億4,936万	▲3.2
公債費	15億8,160.9万	15億4,926万	2.1
<b>投資的経費</b>	<b>10億7,201.4万</b>	<b>15億6,144万</b>	<b>▲28.8</b>
普通建設事業費	10億7,199.8万	15億6,128万	▲28.8
災害復旧事業費	1.6万	1.6万	0.0
<b>その他の経費</b>	<b>53億8,582万</b>	<b>56億5,533.6万</b>	<b>▲4.8</b>
物件費	23億1,665.8万	24億8,612.2万	▲6.8
維持補修費	1億4,569.7万	1億6,603.7万	▲12.3
補助費等	21億652.3万	20億2,349.3万	4.1
積立金	8,922.7万	2億2,720.4万	▲60.7
投資及び出資金	0万	2,800万	▲100.0
貸付金	1,876万	2,032万	▲7.7
繰出金	7億395.5万	6億9,916万	0.7
予備費	500万	500万	0.0

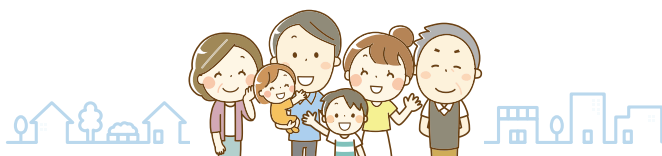
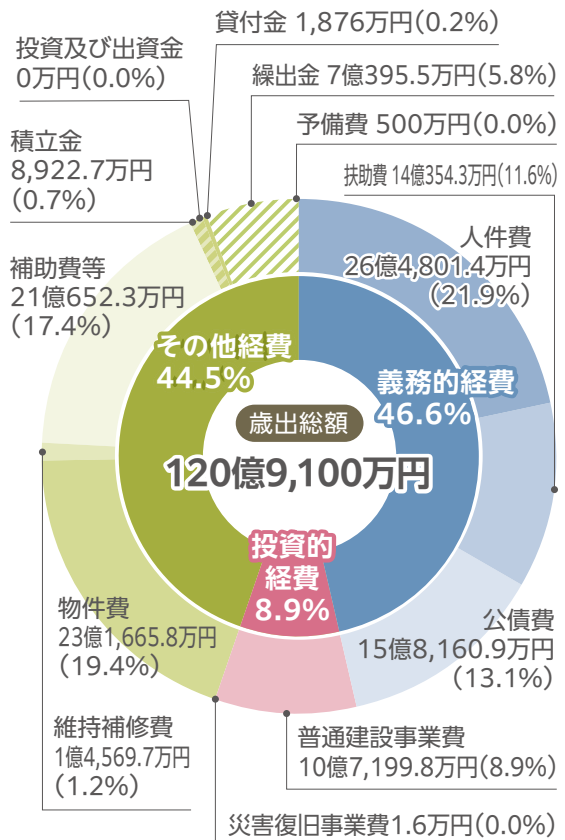

令和8年度

# 集団健診のお知らせ



令和8年度の集団健診が始まります。

健診をお申し込みの方には、お知らせのハガキをお送りしておりますので、ご確認ください。

また、健診日時等、詳細なご案内は別途お送りします。

集団健診(5月~6月)					
健診種別	対象年齢	保険種別	受診可否	予約	自己負担金
若年健診	19歳~39歳	種別関係なし	○	必要	無料
特定健康診査	40~74歳	まんのう町国保	○	必要	無料
		社会保険 被保険者(本人)	×	—	—
		社会保険 被扶養者*	○	必要	各保険者の 設定額
健康診査	75歳以上	後期高齢者医療保険	○	必要	無料
結核・肺がん検診 (胸部レントゲン撮影) 65歳以上の方は年に 1回の結核検診を受 けることが義務付け られています。	40歳以上	種別関係なし	○	必要	無料
肝炎ウイルス検診 (B型・C型)	40歳以上 ・今までに肝炎ウイルス 検診を受けていない方 ・肝炎ウイルス検診無料 クーポン券対象の方	種別関係なし	○	不要 健診会場で 申し出てく ださい。	無料
前立腺がん検診	50歳以上の男性	種別関係なし	○	不要 健診会場で 申し出てく ださい。	無料
歯科健診	町民ならどなたでも	種別関係なし	○	不要	無料

※社会保険の被扶養者の方は、保険者により利用できない場合があります。事前に保険者にお問い合わせください。

●お申し込みがまだの方で、受診を希望される方は、健康増進課までご連絡をお願いいたします。

●医療機関健診(特定健康診査・健康診査・前立腺がん検診・肝炎ウイルス検診)は8月~11月です。  
特定健康診査・健康診査の受診券、肝炎ウイルス検診無料クーポン券は7月末にお送りします。



# 令和8年度 集団健診日程



(結核肺がん検診・特定健康診査・健康診査・若年健診)

下記の日程で、集団健診を実施します。個別にご案内の指定日時に、お越しください。

歯科健診の受診や、日時の変更を希望される場合は、健康増進課までご連絡ください。

日付	曜日	受付時間	歯科健診	場所
5月7日	木	9:00~11:00		仲南公民館
		13:00~15:00	○	
5月8日	金	9:00~11:00		仲南公民館
5月11日	月	9:00~11:00		琴南総合センター
5月12日	火	9:00~11:00	○	琴南農村環境改善センター
5月15日	金	9:00~11:00		長炭公民館
		13:00~15:00	○	
5月19日	火	9:00~11:00	○	吉野体育館
5月21日	木	9:00~11:00		四条公民館
		13:00~15:00	○	
5月22日	金	9:00~11:00		四条公民館
5月24日 若年健診専用	日	9:00~11:00	○	かりん健康センター
		13:00~15:00	○	
5月27日	水	9:00~11:00		高篠公民館
		13:00~15:00	○	
5月28日	木	9:00~11:00	○	かりん健康センター
		17:00~18:30		
5月29日	金	9:00~11:00	○	神野公民館
6月14日	日	9:00~11:00	○	かりん健康センター
		13:00~15:00		

問 健康増進課 ☎0877-73-0126

# 令和8年度中に後期高齢者医療制度に加入されるかたへ

## 以下の事由に該当する方は、 後期高齢者医療制度に加入します。

事由	資格取得日
75歳になる方	誕生日
転入	転入により住所を定めた日
生活保護の停止 又は廃止	停止又は廃止となった日
障害認定※	後期高齢者医療広域連合の 認定を受けた日

※65歳から74歳までの一定の障害がある方(要申請)

以前までの健康保険にて年金からの特別徴収(天引き)や口座振替を利用されていた場合でも、加入当初は納付書を送付します。

年金からの特別徴収が開始されるまでの間、口座振替をご希望の方は改めて手続きが必要です。

### ① 資格確認書または 資格情報のお知らせについて

75歳になる方には、誕生日の前月に後期高齢者医療広域連合より特定記録にて郵送します。資格確認書または資格情報のお知らせは誕生日以降に使用してください。

### ② 保険料について

- 初年度のみ、誕生月の翌々月以降に税務課より決定通知書を送付します。
- 保険料は、資格取得日を含む月から月割りで算定します。
- 納付方法は、決定通知書に同封の納付書にてお納めください。

- ① 資格確認書または資格情報のお知らせに関すること : 問 福祉保険課 ☎0877-73-0124  
② 保険料に関すること : 問 税務課 ☎0877-73-0104

いつでもパソコン・スマホから

# ねんきんネット

詳しくは  
こちらから



＼ご自身の年金情報を手軽に確認できるサービスです!／

年金記録の  
確認

将来の年金  
見込額の試算

電子版  
「ねんきん定期便」の  
閲覧

各種  
通知書の  
確認

問 善通寺年金事務所 ☎0877-62-1662(自動音声ガイダンス②→②)

# 令和8年度 成人歯科健康診査のご案内

まんのう町では、今年度20歳以上、70歳までの5歳間隔の年齢に達する方に、**成人歯科健康診査(歯周病検診)の受診券**をお送りしています。

お口の中の健康は全身の健康を守ることにつながります。この機会に歯科医院、歯科診療所での成人歯科健康診査を受診いただき、歯やお口の健康を保ちましょう。

**実施期間** 5月1日(金) ~ 令和9年2月28日(日)  
(休診日を除く)

**費用** 無料

**内容** 問診、口腔内検査、唾液による歯周病検査

**持参物** **成人歯科健康診査受診券**、マイナ保険証等

**健診実施場所** まんのう町、琴平町の協力医療機関(受診券参照)



## 仲多度郡歯科医師会 歯と口の健康週間行事

**日時** 6月1日(日)~6日(土) (各医院の診療時間内)

**場所** 下記の各歯科医院 **対象** 全世代対象

おねがい  
**完全予約制**  
各歯科医院へ  
直接予約してください

お口の健診元気度チェック・  
口腔ケア・フッ素塗布など  
あなたに合ったケアのコツと  
グッズをいろいろプレゼント!



多度津町	まんのう町	琴平町
おくの歯科・矯正歯科クリニック ☎33-0955	岩山歯科医院 ☎75-0409	うつみ歯科医院 ☎75-4182
木谷歯科医院 ☎32-6480	かわむら歯科医院 ☎75-6480	塩田歯科医院 ☎75-3497
島田歯科診療所 ☎32-2772	造田歯科診療所 ☎85-2288	前田歯科医院 ☎75-3873
たかぎ歯科医院 ☎32-3210	平田歯科医院 ☎79-2113	※市外局番(0877)をつけて おかけください。
なないろ歯科・ こども矯正歯科クリニック ☎32-2255	眞室歯科医院 ☎79-1418	
にしかわ歯科医院 ☎33-3601		

問 健康増進課 ☎0877-73-0126

## まんのう! かんたんフィットネス

- 運動不足の解消や体力づくり、気分転換になります。
- 初心者や器具の使い方がわからない方は、スタッフがご説明します。

爽やかな季節  
リラックスして  
フィットネスに  
取り組みましょう!



会場	満濃会場	仲南会場
場所	旧満濃南保育所	仲南支所2F
時間	9:00~20:00(12:00~13:00は昼休み)	9:00~17:00
定休日	土曜日・振替休日・祝日・年末年始	土曜日・日曜日・振替休日・祝日・年末年始
設置器具	ランニングマシン・エアロバイク・筋肉トレーニングマシンなど	
利用料	●一般会員:月額1,000円 ●回数券:5回分1,000円 ●回数券:1回分200円	

問 フィットネス満濃会場(健康生きがいルーム) ☎0877-73-0132 健康増進課 ☎0877-73-0126

**！ 令和8年5月下旬より気象の警報などが大きく変わります**

	<b>河川氾濫</b> 1級河川などの大河川の氾濫	<b>大雨</b> 低地の浸水や大河川以外の氾濫	<b>土砂災害</b> 急傾斜地のがけ崩れや土石流	<b>高潮</b> 海水面上昇や波の打上げによる浸水	<b>住民がとるべき行動</b>
<b>警戒レベル5相当</b>	レベル5 氾濫特別警報	レベル5 大雨特別警報	レベル5 土砂災害特別警報	レベル5 高潮特別警報	命の危険 直ちに安全確保！
<b>&lt;警戒レベル4までに危険な場所から かならず避難！&gt;</b>					
<b>警戒レベル4相当</b>	レベル4 氾濫危険警報	レベル4 大雨危険警報	レベル4 土砂災害危険警報	レベル4 高潮危険警報	危険な場所から 全員避難
<b>警戒レベル3相当</b>	レベル3 氾濫警報	レベル3 大雨警報	レベル3 土砂災害警報	レベル3 高潮警報	避難に時間を要する人は早めに避難、避難の準備など
<b>警戒レベル2</b>	レベル2 氾濫注意報	レベル2 大雨注意報	レベル2 土砂災害注意報	レベル2 高潮注意報	避難行動を確認 (避難場所や避難ルート、避難のタイミングなど)
<b>警戒レベル1</b>	早期注意情報				災害への心構えを高める

**ポイント①**

警報・注意報の情報名に「レベル」が付記されます

**ポイント②**

河川の氾濫の危険度の伝え方が変わります(特別警報の新設など)

**ポイント③**

「警戒レベル4相当」の情報は「危険警報」として発表されます

河川氾濫、大雨、土砂災害、高潮に関する情報等は、これまで警戒レベルとの対応が複雑でわかりにくくなっていました。今回の改善により、避難情報の5段階の警戒レベルに対応し、避難の判断をしやすくなります。

特設ページでは、新たな防災気象情報に関する様々な資料を掲載しています。これらの資料を参考に、実際どのような行動をとるか、家庭などであらかじめ相談しておきましょう。



**問** 高松地方気象台 ☎087-826-6121

**📄 寝具類の洗濯サービスをご利用ください**

<b>利用対象者</b> 次のいずれかに該当する方	<ul style="list-style-type: none"> <li>① 要介護認定において要介護3以上と判定された方</li> <li>② 身体障害者手帳1級または2級の交付を受けている方</li> <li>③ 療育手帳(A)またはAの交付を受けている方</li> </ul>	※まんのう町に住所がない方、入院・入所により在宅で生活されていない方は対象外
<b>対象製品</b>	掛布団、敷布団、毛布、枕、マットレス合計3点まで(同種のもので複数でも可。) ※「真わた」製品や、こたつ布団は洗濯できません。※素材や形状が特殊な物についても洗濯できない場合があります。	
<b>料金</b>	600円(利用時集金)	
<b>利用方法</b>	受付場所にある申請書に必要事項をご記入の上ご提出ください。6月から、業者が寝具類を回収し、洗濯後、ご自宅へ配達します。	
<b>申込期間</b>	5月1日(金)~29日(金)	
<b>受付場所</b>	福祉保険課、琴南支所、仲南支所、美合出張所	

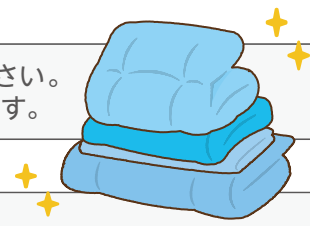

**問** 福祉保険課地域包括支援センター室 ☎0877-73-0125

# 5月12日は「民生委員・児童委員の日」

民生委員・児童委員はあなたのまちの身近な相談相手

## 民生委員・児童委員の活動

まんのう町では62名(主任児童委員4名を含む)の方が民生委員・児童委員として活動しています。民生委員・児童委員は、自らも地域住民の一員として、担当の区域において下記のような活動をはじめ、高齢者や障害のある方の安否確認や見守り、子どもたちへの声かけなどを行っています。住民の生活上のさまざまな相談に応じ、行政をはじめ適切な支援やサービスへの「つなぎ役」としての役割を担っています。

- 高齢者世帯、ひとり暮らし高齢者等の実態調査(年1回実施)
- 避難行動要支援者名簿の作成
- いじめ・不登校問題の相談や児童虐待の早期発見・対応に向けて、学校等との情報交換
- 心配ごと相談の相談員
- 定例会(月1回)や視察研修への参加
- 社会福祉協議会の各種事業への参画
- 証明事務(就労証明等)

## ご当地ミンジー【香川県】

民生委員・児童委員を多くの方に知っていただくためのキャラクターとして生まれました。協力して子育てをするペンギンの姿を通して、「地域における支え合いを目指す」「社会全体で子育てを応援する」活動に取り組む姿を表しています。



## もしも、こんなことでお困りなら・・・

- 高齢になり、ひとり暮らしで心細い…
- 福祉サービスについて、ちょっと知りたい…
- 生活費や医療費について相談したい…
- 子どものことで、相談したい…
- 近所の人困っている様子(心配だけど声をかけにくい…)



相談内容の秘密は守ります!



あなたの地域の民生委員・児童委員、主任児童委員さんに、ご相談ください。



担当の民生委員・児童委員を知りたいときはこちらまで ▶ 問 福祉保険課 ☎0877-73-0124

## 町税・保険料の収納業務を委託しています

地方自治法第243条の2第1項、第231条の2の3第1項の規定により、指定公金事務取扱者および指定納付受託者を指定し、町税・保険料の収納事務を委託していますので、次のとおり公表します。

指定公金事務取扱者	株式会社百十四システムサービス / 地銀ネットワークサービス株式会社 / 株式会社しんきん情報サービス / 株式会社セブン-イレブン・ジャパン / 株式会社セイコーマート / 株式会社ローソン / 株式会社ファミリーマート / ミニストップ株式会社 / 山崎製パン株式会社 / 株式会社ポプラ / ビリングシステム株式会社 / ウェルネット株式会社
指定納付受託者	PayPay 株式会社
委託内容	固定資産税、軽自動車税、町民税県民税・森林環境税(普通徴収)、国民健康保険税(普通徴収)、介護保険料(普通徴収)、後期高齢者医療保険料(普通徴収)の収納事務
委託期間	令和8年4月1日☉ ~ 令和9年3月31日☉ まで

問 税務課 ☎0877-73-0104

町税のお支払いが便利になりました /

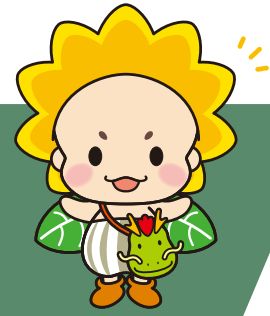

# 地方税統一QRコード(eL-QR)を利用した町税の納付について

納付書に地方税統一QRコード(eL-QR)が印字してます。納付に便利なQRコードをぜひご活用ください。※QRコードは株式会社デンソーウェブの登録商標です。

町税の納付書サンプル

### 対象の税目

- 固定資産税
- 軽自動車税
- 町民税県民税・森林環境税(普通徴収)
- 国民健康保険税(普通徴収)

※ただし、地方税統一QRコード(eL-QR)が印字されている納付書に限ります。

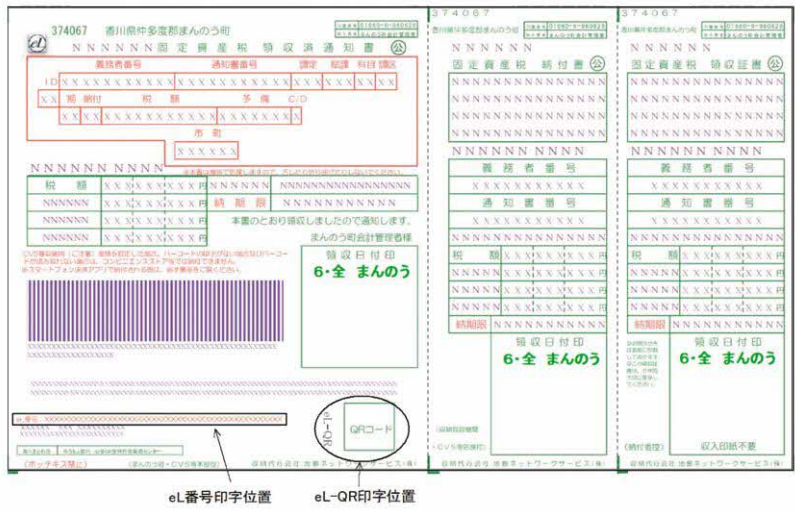

## ● 利用可能な納付方法

金融機関	地方税統一QRコード(eL-QR)に対応する全国の金融機関窓口納付
地方税お支払サイト	<ul style="list-style-type: none"> <li>・クレジットカード払い … 別途手数料が必要です。</li> <li>・口座振替(ダイレクト方式) … 利用者登録が必要です。</li> </ul> <ul style="list-style-type: none"> <li>・インターネットバンキング</li> <li>・Pay-easy(ペイジー)</li> </ul>
スマートフォン決済アプリ	地方税統一QRコード(eL-QR)に対応するスマートフォン決済アプリを開き、QRコードを読み取るにより納付が可能です。

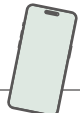

**注意** | ・納期限(指定納期限や指定期限を含みます。)を過ぎたものは利用できません。  
**事項** | ・地方税お支払サイトやスマートフォン決済アプリを利用した納付の場合、領収書は発行されません。

地方税お支払いサイト(地方税共同機構)  
 ※eL-QRに関する問い合わせは地方税共同機構へ



eL-QR対応金融機関はこちらでご確認ください



## ※急ぎで納税証明書が必要な場合には特にご注意ください。

納付後、町が納付を確認ができるまで2週間程度要するため、納付後すぐに納税証明書(軽自動車継続検査用を含みます。)が必要な方は、地方税統一QRコード(eL-QR)やスマートフォン決済での納付をせず、金融機関や役場等で窓口納付をし、領収書を税務課窓口にご提示ください。

※町の納付窓口・バーコード利用(コンビニエンスストアやスマートフォン決済アプリ)または口座振替でのお支払いも今までどおり可能です。  
 ※令和8年9月に「地方税お支払サイト」は「eLお支払サイト」に名称変更予定です。

問 税務課 ☎0877-73-0104

# 軽自動車税の納税証明書は送付していません

次に該当する場合は、税務課窓口にて納税証明書を発行しますので、金融機関・コンビニ等の領収印のある領収書と車検証等をお持ちください。なお、電子納付の画面等では納税証明書を発行できません。

- 納付したばかりのため、軽JNKSに納付情報が登録されていない場合
- 中古車の購入直後の場合
- 他の市区町村へ引っ越した直後の場合
- 対象車両に過去の未納がある場合（未納分を窓口納付してもらいます）

**車検が迫っている方は  
次の点にご注意ください**

地方税統一QRコードやスマホ決済をせずに**金融機関や役場等で窓口納付**をお願いします。地方税統一QRコードやスマホ決済で納付をされますと、町が納付確認できるまで2週間（5月中に納付された場合は1カ月）程度要するため、軽JNKSにも反映できず、すぐに車検を受けられない可能性があります。

**また、口座振替による納付確認ができるのは、振替日の翌々営業日です。**

軽自動車の車検は、**軽JNKS**で変わる!

Jidoshazei Nofu Kakunin System ジェンクス

令和5年1月から、軽自動車税納付確認システム(軽JNKS)で、**継続検査窓口**での**納税証明書の提示**が**不要**になります!

国土交通省・総務省・軽自動車検査協会・地方税共同機構

詳しくはこちら <https://www.lta.go.jp/jidousya/>



車検の日が納期限付近の方は、**ご注意ください。**

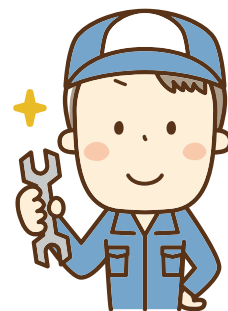

問 税務課 ☎0877-73-0104

# 防犯カメラ 補助金事業



防犯カメラを設置する場合「香川県」と「まんのう町」から補助金を受けることができます。

※予算の都合により、補助が受けられない可能性があります。

**対象団体** 自治会やPTAなどの地域防犯活動を行う団体

**補助金額** 香川県：設置費用の2分の1以内 上限15万円  
まんのう町：県補助金を除く費用 上限20万円



※個人で設置する防犯カメラや、防犯目的以外で設置する監視カメラ等は補助金の対象になりません。

問 総務課 ☎0877-73-0100

## 燃やせる・燃やせないごみを出す際の注意事項

### ① ごみ袋の容量を守りましょう

点線より上には、ごみを入れないでください。  
重さは10kgまでです。



1袋に  
**10kg**  
まで!

### ② ごみ袋に名前を書きましょう

袋の取っ手は、十字に縛ってください。また、  
袋の口をテープでとめないでください。

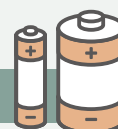
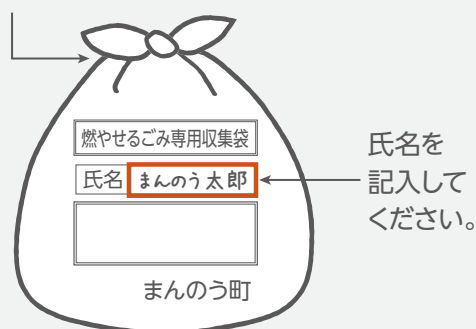

### 電池・バッテリーなどの捨て方について

乾電池やコイン電池、リチウムイオン電池の  
ような充電電池(モバイルバッテリーを含む)など  
電池全般は、有害ごみとして資源ごみ収集日に  
回収しています。

発火等の事故に繋がりますので、適切な保  
管・破棄をお願いします。

充電して繰り返し使える製品にはリチウムイ  
オン電池等の充電電池が入っています。そのまま

捨てずに、必ず取り外してください。

携帯型扇風機など、電池が本体に内蔵され  
ており取り外せない製品は、使用済み小型家電  
として役場で無料回収しております。(※回収で  
きないものは、本体ごと有害ごみとして出して  
いただいても構いません)

また、膨張していて危険なリチウムイオン電池  
は役場窓口でお預かりしています。

問 住民生活課 ☎0877-73-0123

## 令和8年「経済センサス-活動調査」を実施します。

経済センサス  
活動調査

調査期日 **令和8年6月1日** 全国すべての事業所・企業が対象です。

支所等を有さない比較的小規模な事業所へは次の方法で調査書類・調査票をお届けします

- ① 4月からインターネット回答用の書類を郵送
  - ② インターネット未回答等の事業所へは5月に調査員が紙の調査票を配布
- ※ 支社・支所をもつ企業や規模の大きい事業所などには、「直轄調査」という別の方法で調査を実施します



回答はインターネットがおすすめです。

<https://www.e-census2026.go.jp/> 経済センサス2026

検索



総務省・経済産業省・香川県・まんのう町

問 企画政策課 ☎0877-73-0106

# 2026年度

# 町職員人事異動



## 異動・昇任 4月1日 ※( )内は前職名

### 【課長級】

#### ▶異動

総務課付香川県広域水道企業団派遣(琴南支所長) 柴坂 学  
 地籍調査課長(学校教育課長) 平田 浩二  
 琴南支所長(総務課付香川県広域水道企業団派遣) 黒川 哲也

#### ▶昇任

会計室長(琴南支所課長補佐) 森 薫  
 仲南支所長(同課長補佐) 丸山 晃弘  
 学校教育課長(同課長補佐) 橋田 勇人

### 【課長補佐級】

#### ▶異動

健康増進課課長補佐(地域振興課課長補佐) 宮武 博文  
 地域振興課課長補佐(農林課課長補佐) 篠原 朋紀  
 生涯学習課課長補佐(健康増進課課長補佐) 山本 雅昭  
 税務課課長補佐(企画政策課人権推進室長) 白川 忠幸  
 総務課付香川県広域水道企業団派遣(税務課課長補佐) 庄 智裕  
 福祉保険課課長補佐(税務課課長補佐) 大西美千代  
 企画政策課人権推進室長(生涯学習課課長補佐) 常包 一博

#### ▶昇任

企画政策課課長補佐(住民生活課係長) 鈴木 民樹  
 仲南支所課長補佐(同係長) 藤岡 弘美  
 農林課課長補佐(企画政策課係長) 浦山 知靖

### 【係長級】

#### ▶異動

健康増進課(福祉保険課) 池下 尚治  
 福祉保険課(健康増進課) 栗田 英里  
 農林課(総務課付まんのう町土地改良区派遣) 小林 哲朗  
 地域振興課(福祉保険課) 吉原 涼子  
 学校教育課(地域振興課) 渡辺 良介  
 福祉保険課(学校教育課) 白川 陽子  
 学校教育課(建設土地改良課) 三井 克文

#### ▶昇任

税務課係長(総務課付香川県広域水道企業団派遣) 近藤 英明  
 健康増進課係長(福祉保険課主査) 正木 地里  
 健康増進課係長(同主査) 小山 祐加

### 【主査級】

#### ▶異動

建設土地改良課(農林課) 高橋 和也  
 学校教育課(健康増進課) 山内佳珠代  
 住民生活課(建設土地改良課) 松浦 裕貴  
 琴南支所(住民生活課) 堀田 絵美  
 税務課(議会事務局) 三原 真穂  
 建設土地改良課(税務課) 森近 彩

## 【主任主事・主事級】

#### ▶異動

住民生活課(総務課付後期高齢者医療広域連合派遣) 萩原 友紀  
 総務課付香川県人事交流派遣(福祉保険課) 堀川 智貴  
 議会事務局(福祉保険課) 大西 花奈  
 総務課付後期高齢者医療広域連合派遣(地域振興課) 井上 雅美  
 地域振興課(建設土地改良課) 奈良 実陽  
 建設土地改良課(学校教育課) 藤田 大輝

### 【再任用職員】

#### ▶異動

建設土地改良課(総務課付まんのう町土地改良区派遣) 岸本 広宣  
 議会事務局(建設土地改良課) 常包 英希

### 【こども園園長】

#### ▶異動

満濃南こども園園長(長炭こども園園長) 高橋 千代  
 長炭こども園園長(満濃南こども園園長) 坂本菜々子

#### ▶昇任

高篠こども園園長(同副園長) 黒川 理恵

### 【こども園保育教諭】

#### ▶異動

高篠こども園副園長(学校教育課指導主事) 佐野 香織  
 学校教育課指導主事(琴南こども園) 松園 直美  
 満濃南こども園(四条こども園) 古川 由布  
 四条こども園(琴南こども園) 宮川 翔子

## 新規採用 4月1日

松本 司 学校教育課主事  
 近藤 加奈 住民生活課主事  
 高木 さら 満濃南こども園保育教諭  
 田岡 瑠依 仲南こども園保育教諭  
 田島 菜摘 福祉保険課主事(香川県人事交流職員)  
 大倉 健 内科診療所医師

## 役職定年 4月1日

宮崎 雅則 総務課付香川県広域水道企業団派遣  
 小縣 茂 生涯学習課係長  
 河田 勝美 総務課付まんのう町土地改良区派遣  
 山神 康敬 仲南支所係長  
 田中 圭子 琴南こども園保育教諭

## 退職 3月31日

國廣 美紀



詐欺の電話はアプリでブロック!

**警察庁** #みんなとめ

**推奨アプリ**

利用料 **無料**      スマホで簡単 **詐欺対策**

携帯電話に特殊詐欺の犯人から架電されるケースが急増しています。犯人からの電話を受けないために、犯人が使う国際電話番号などを民間事業者の最新技術等を活用したアプリでブロックする対策が有効です。※【警察庁推奨制度】特殊詐欺等の被害防止に有効なアプリについて、警察庁が一定の基準に適合するアプリを「警察庁推奨アプリ」として認定し、国民に利用を推奨するもの。

主な機能(全アプリ共通)

- ① 国際電話の発着信一括ブロック・警告(AndroidOSのみ)
- ② 特殊詐欺の犯行に利用された番号(国際電話番号を含む)の発着信ブロック
- ③ 警察庁から特殊詐欺に関する防犯情報のお知らせ

2次元コードより iPhone/Android 共通でダウンロードできます。

**詐欺対策 byNTTタウンページ**

**詐欺バスター Lite**

ダウンロードから設定まで 2分でできました。とっても簡単!

生活安全課 K

問 琴平警察署 ☎0877-75-0110

民間住宅の耐震対策を補助します



耐震化を促進するため、耐震化補助事業を実施しています。

●補助対象となる民間住宅

- ・昭和56年5月31日以前に建てられた住宅
- ・建築基準法に違反がない住宅
- ・まんのう町内にある、耐震対策を行った後も引き続き利用される住宅
- ・耐震改修工事等を行う場合は、耐震診断により倒壊する可能性があるとして診断された住宅

危険なブロック塀等撤去費用を補助します



道路等に面した民間の危険ブロック塀等の撤去費用の一部を補助します。

●補助対象となる危険ブロック塀

以下の要件をすべて満たすもの

- ① 道路面からの高さが120cmを超えるもの
- ② 道路に面したブロック塀で、要綱に基づき点検した結果、倒壊の恐れがあると判定されたもの

補助金の申請方法や条件などの詳細は、ホームページまたは建設土地改良課までお問い合わせください。

問 建設土地改良課 ☎0877-73-0107

# 「新しい認知症観」でつながるまち

## 第1回 | 尊厳を守る、認知症の新しいみかた



1年間、奇数月に認知症に関連する記事を掲載します。「新しい認知症観ってなんだろう?」「認知症について少しでも知りたい!」など、自分ごととして考えるきっかけになればと思います。お楽しみに!



認知症になっても「尊厳」を保ち、地域で「自分らしく」希望をもって暮らせる社会の実現を目的に、「共生社会の実現を推進するための認知症基本法」が2024年1月に施行されました。

まんのう町 年齢別人口推移

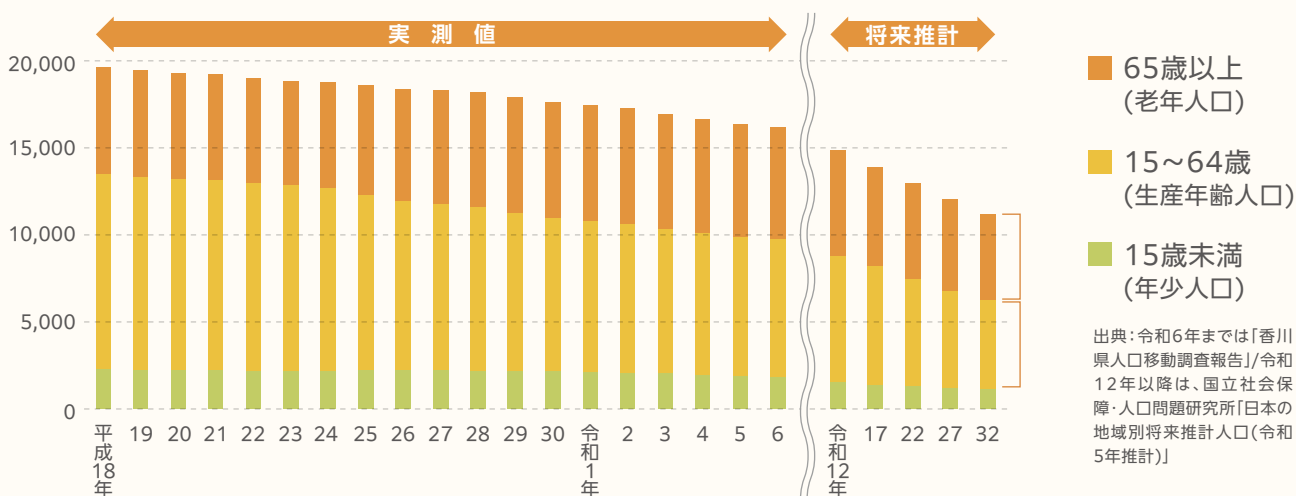

今後15歳から64歳の生産年齢人口の減少により、高齢の方の割合が増える予測です。働き世代の減少から、年齢や職業のみで役割を固定化せず、地域に暮らすみんなで、暮らしをささえあう町をめざしていく必要があります。認知症の人と、そうでない人がお互いに個性と能力を認め合って支え合う社会を目指します。

「認知症になってからも、一人一人が個人として、できること・やりたいことがあり、住み慣れた地域で仲間等とつながりながら希望をもって自分らしく暮らし続けることができる」という新しい認知症観へこれからみんなで一緒に変わっていきたいと思っています。

### 古い認知症観

- 他人ごと** ・なりたくない ・先送り
- 他者視点** ・物事を周囲が決める  
・本人は話せない
- 問題重視** ・言動に周りが困ってしまう  
・危ないことをする
- 疎外** ・地域では暮らせない  
・恥ずかしい  
・隠したい
- 絶望** ・あきらめ  
・何もできなくなる  
・支援をされる一方



### 新しい認知症観

- わがごと** ・認知症と向き合い、備える
- 本人視点** ・本人は声を出せる  
・本人が一番困っている  
・本人が決める、決められるよう手助けする
- 可能性重視** ・わかること、できることが豊富  
・自由と安全のバランス  
・楽しく、のびのびと暮らす
- 共に共生** ・本人は支え手のひとり  
・地域の一員として暮らす
- 希望** ・あきらめない  
・地域の中で活躍



出典: 山口県周南市ホームページ

問 福祉保険課地域包括支援センター室 ☎0877-73-0125

# まちのニュース

## TOWN NEWS

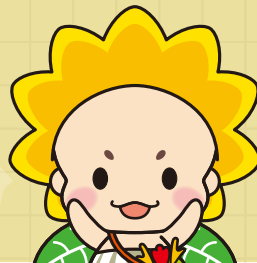

2/18  
水

### ごみピット転落事故救出訓練

仲多度南部消防組合消防本部では2月18日、仲善クリーンセンター協力のもと、ごみピット転落事故救出訓練を実施しました。この訓練は、施設利用者がごみの搬入中、誤ってごみピット内に転落したという事案を想定し、関係機関の協力体制の確立を図ることを目的としたものです。実際のごみピット内は多くの活動上の障害があり、非常に有意義な訓練となりました。

今後もこういった訓練を継続していくことで、地域住民の安全、安心を守っていききたいと思います。



3/11  
水

こうりん

### 光琳かるた寄贈

※展示期間: 展示中～令和8年12月28日(月)

3月11日、川邊猛喜様より、光琳かるたをまんのう町立図書館へご寄贈いただきました。

光琳かるたは江戸中期の代表的な画家のひとり、尾縣光琳が描いた百人一首を再現したかるたで、読み札には歌仙絵と歌の上の句が、取札には草花や歌意に即した絵が金地に朱や群青で鮮やかに描かれています。

いただいたかるたは、館内閲覧用として展示を行い、読書活動や地域学習のきっかけづくりに役立ててまいります。温かいご厚意に心より感謝申し上げます。

3/27  
金

### コウノトリの剥製完成披露会

3月27日、コウノトリの剥製完成披露会が行われました。今回剥製としてお披露目されたものは令和7年夏に巣立ったものの命を落としてしまった個体です。コウノトリの生態や歴史について興味をもっていただき、保護して

いくことの大切さを伝えるために制作しました。剥製は本庁舎の1階ロビーに展示しております。



3/27  
金

### コウノトリ保護活動についての卒業研究発表会

3月27日、コウノトリの保護活動に注目し研究を行った徳島大学の学生による卒業論文の報告会が開催されました。

本町では、コウノトリが生存できる豊かな環境を保存することを目的に発足した「まんのう町コウノトリを見守る会」(以下、見守る会)の会員の方々が主体となって保護活動に取り組んでいただいております。

この、保護活動がどのように形成されていったのかに興味を抱いた徳島大学の学生が、自身の卒業論文のテーマとして取り上げ、1年間、見守る会と一緒に保護活動をしながら研究を進めてこられました。報告によると、本町の保護活動は行政だけでなく見守る会など多様な主体が協働し、ボトムアップによる活動ができる仕組みが生み出されていると評価をいただきました。また、経済的利益を求めめるのではなく、コウノトリが住み続ける地域とすることを目標とし、人間中心ではなく、“自然と共に”生活することの大切さを報告いただきました。



募集数  
3家庭  
程度

台湾交流事業

ホームステイ

受け入れ家庭を募集します!

7月14日(火)・15日(水)の2泊

申込締切  
5月29日(金)

7月13日(月)～16日(木)に、台湾交流事業として台湾の大学生たちがまんのう町にやってきます。日本の一般家庭を訪問することにより、お互いの国の文化を理解し、友好親善を深めることができる良い機会となります。

応募いただいた方には、まず受入家庭の登録をしていただき、ご家庭の状況や要望に合わせて詳細を調整させていただきます。興味のある方は、ぜひお気軽にご連絡ください。



宿泊者

台湾 屏東大学の大学生(1家庭につき1～2名程度)日本語学科の学生のため、日本語での会話ができます。

応募条件

- ① 家族全員の合意が得られ、温かく受け入れてくださる家庭
- ② お部屋と食事の提供ができる家庭
- ③ 簡単な文化交流を楽しめる家庭

※ 宿泊に係る費用等は、まんのう町国際交流協会が負担します。

問 まんのう町国際交流協会 ☎0877-75-0200(水曜休館)

フリーカフェ  
おあがんな珈琲

友達との待ち合わせやおしゃべりの場などに活用しませんか。気軽に遊びに来てください。

日時 5月21日(木)  
10:30～14:30

場所 長尾会館

参加費 無料



予約不要

上記の日程、時間帯の間、自由にお越しください。

パン教室

おいしいパンづくりを通じて、ふれあい交流をしましょう。

※ 町内にお住まいの方が対象です。



日時 5月12日(火)・19日(火) 9:30～13:00

場所 長尾会館(生活改善室)

内容 ピザとサラダ

参加費 1,000円(当日集金)

定員 各回5名(先着順) 申込締切 5月8日(金)

※ 材料費・受講料込み ※ ハンドタオル・エプロンをご持参ください

問 長尾会館 ☎0877-79-2021





2019年から出入国管理及び難民認定法及び参政権や公務員の採用などは制限がありますが、外国人学校の国内諸大会への参加、国公立大学への入学などは開放されてきました。また、私たちの生活の中にも外国語の表示やアナウンス導入が進み、外国人とともに生きる社会の構築が進んでいます。

2025年6月末時点で在留外国人数は、約396万人を超え、香川県内では、20671人です。また、2026年2月末の香川県内の外国人労働者数は、四国で最多の16557人(前年同期比14.8%増)です。

### ●外国人への人権問題の増加

外国人の増加にともない、言語、宗教、習慣等の違いから、様々な人権問題が発生しています。例えば、外国人であることを理由に、アパートへの入居や公衆浴場での入浴を拒否されたり、外国人を排斥する趣旨の言動が公然とされたりする事案が発生してきました。

### ●ヘイトスピーチ対策法

ヘイトスピーチに関して、社会的関心が高まっていたことを受けて、2016年、

「本邦外出身者に対する不当な差別的言動の解消に向けた取組の推進に関する法律(ヘイトスピーチ解消法)」が成立し、本邦外出身者に対する不当な差別的言動は許されないと規定されました。

しかし、本邦外出身者に対するものであるかを問わず、国籍、人種、民族等を理由として、差別意識を助長し、または誘発する目的で行われる排他的言動は決してあってはならないものです。

### ●多文化共生社会(国際社会の員)

私たちの身近にいる外国人を地域で暮らすパートナーとして認識していくことが望ましいと考えます。

言葉や生活習慣など文化が異なる人々が一緒に生活できるように、言語、宗教、習慣等の違いは、「違い≠優劣」ではなく、「単なる違い」と意識することから互いの人権を尊重して違いを認め合う「多文化共生」の考え方が生まれてきます。

「郷に入れば郷に従え」の一点張りではなく多様なものを受け入れ、互いに新たな価値を見出すことで誰もが住みやすい地域の活性化があると信じます。

## 参加者大募集!

# チームオレンジ認とも

**日時** 5月15日(金)  
10:00~11:30

**場所** 四条公民館

**対象** 認知症(かもしれない)本人、その家族、知人、認知症サポーター

**参加費** 無料

**申込締切** 5月13日(水)

### 内容

#### 春の歌とおしゃべり時間

あなたの好きな春の歌は何ですか?  
お茶を飲みながら音楽を聴いたりおしゃべりしたり♡歌うもよし聞いてるもよし、ゆったりとした時間を一緒に過ごし、日々の想いを語ってみませんか。



**問** 福祉保険課 地域包括支援センター室 ☎0877-73-0125

# 5月 イベントプログラム

スポーツセンターと図書館の

スポーツセンターまんのう  
地域開放教室

町立図書館

日	月	火	水	木	金	土
					1	2
3 ■おはなし会 「ペーパーの工作会」 10:30~	4		6 ●ピラティス&ヨガ 14:00~15:00 ■おはなし会 「スタッフ(赤ちゃん向け)」 10:30~	7 ●らくらく体操教室 14:00~15:00 ●スポーツ塾 19:00~20:00	8	9 ■介護のお悩み相談会 「夏前に知っておきたい体調管理」 予約優先・当日参加可 10:00~
10	11 ●膝痛予防改善教室 14:00~15:00	休館日	13	14 ●書道教室 漢字実用 13:00~14:00	15	16 ●座ってできるストレッチ講座 13:30~14:30 ■LGBTQ+講演会 10:30~ 要予約
17 ■おはなし会 「すまいるい」 10:30~	18 ●膝痛予防改善教室 14:00~15:00		20 ●ピラティス&ヨガ 14:00~15:00	21 ●らくらく体操教室 14:00~15:00 ●スポーツ塾 19:00~20:00	22 ●腰痛ほぐし教室 14:00~15:00	23 ■声で読む会 要予約 10:30~
24 ■おはなし会 「たねっこおはなし会」 14:00~	25		27 ●Sintex®tone 14:00~15:00	28 ●書道教室 かな実用 13:00~14:00	29 ■地域おこし協力隊 空き家相談会 ①10:00~ ②13:00~	30 ■おはなし会 「大人のためのおはなし会」 10:30~
31	<p>※「膝痛予防改善教室」「らくらく体操教室」「腰痛ほぐし教室」「Sintex®tone」は3ヶ月ごとのお申し込みとなります。 ※「ピラティス&amp;ヨガ」「書道教室漢字・かな」「座ってできるストレッチ講座」は年間のお申し込みとなります。 詳細はスポーツセンターまんのう受付までお願い致します。 受付時間15:00~22:00(火曜休館)</p>					<p>毎週土曜はふれあいチャンネルで 図書館のおはなしの時間 5月は「川へおちた玉ねぎさん」</p>

## スポーツセンターまんのうからのお知らせ

### トレーニングルーム

便利な回数券有り!

トレーニング室利用 1回250円

膝が痛い、やせたいなど、どのように運動すればいいかお悩みの方、お気軽にお越しください。初回講習会の際に詳しくお話を伺い、トレーナーが目的に合った運動メニューを作成いたします。※初回講習会に関しては一度スポーツセンターまんのうまでお問合せください。

イベントや講座に関するお問い合わせは  
スポーツセンターまんのうまでお気軽にお問合せください

☎0877-73-3611 営業時間:15:00~22:00(休館日:毎週火曜)

### まんのうスポーツ塾

5~6月の生徒募集中!!

鉄棒、跳び箱、大縄跳びなど様々な運動を体験してスポーツを好きになろう! ※詳細はスポーツセンターまんのうまでお問い合わせください。

場所 スポーツセンターまんのう アリーナ

日時 5/7・21(木) 6/4・18(木) 19:00~20:00

会費 1回 700円  
※傷害保険料含む

定員 22名  
※小学校全学年対象



## 町立図書館からのお知らせ

5月イベント	9時 10:00~	介護のお悩み相談会 予約優先・当日参加可 正友会さんが介護のお悩みに答えてくださいます。
	16時 10:30~	LGBTQ+講演会 要予約
	23時 10:30~	声で読む会 要予約 おしゃべり朗読会が名称を変えてパワーアップします。
	29時 ①10:00~ ②13:00~	地域おこし協力隊 空き家相談会

### まんのう町立図書館 子ども読書週間イベント

期間 4月23日(木)~5月11日(日)

- POPコレクション
- ブックリサイクル
- おいそうな絵本大賞
- おはなし会
- おはなし工作会

特設  
コーナー

### 前半 子どもの本POPコレクション

図書館と小中学校のスタッフがおすすめの本をPOPで紹介!

### 後半 晴耕雨読

季節、時間、水をテーマに展示します。雨の時期こそ、読書をしてゆっくりとした時間を過ごしませんか?

☎0877-56-4055 開館時間/10:00~18:00 休館日/毎週火曜日、12月29日~1月3日、特別整理期間  
Eメール/toshokan@manno-library.jp https://www.manno-library.jp/



# ふるさと探訪

にしじまはちべえ  
西嶋八兵衛は、丸亀平野総合開発事業の  
一環として満濃池を再築した

空海が再築した満濃池は、中世には決壊して長い間姿を消していました。それを再築したのが西嶋八兵衛です。彼は伊勢藩の藤堂高虎に英才教育を受けて、京都二条城や大阪城の天下普請に技術者として参加しています。藤堂高虎は娘の嫁いでいた生駒藩の危機を救うために、西嶋八兵衛を讃岐に派遣して目付(家老待遇)とします。西嶋八兵衛は、満濃池を作るためにやってきたのではないことを押さえておきます。そんな時に、讃岐を襲うのが大早魃です。これに対して藤堂高虎は西嶋八兵衛を中心として、生駒藩が拳国一致で取り組むように指示します。こうして讃岐各地で大土木工事が一斉に始まります。丸亀平野でも「総合開発計画」が進められ、土器川の治水工事や用水路整備がセットで行われます。その目玉が満濃池で、1632年に完成します。つまり6年後に再築400周年を迎えることとなります。西嶋八兵衛は、讃岐の恩人です。しかし、彼の銅像や顕彰碑は、満濃池

周辺には見当たりません。これはどうしてなのでしょう？

詳しくは、こちらを御覧下さい。

(佐文 池内 敏樹)

関連記事ブログ  
「瀬戸の島から」



西嶋八兵衛 肖像画(正崇寺蔵)

まんテンちゃん と ドラポ君

## 今日のおはなし



田植えの記念写真!  
神主さんに、小学生に、牛に、  
犬を抱いた人もいます!



左隅に右から「綾歌郡長炭村地頭農事實業組合、西日本二十八府縣米穀收薙競作田」と書いとんじゃ。撮影された日は書いてなかったんやけど、昭和初期から戦後すぐまでの間やろかなあ。



へ～、この頃って植えてる苗が現在の苗より大きいね～!

# 情報ひろば

内 期間中、坂出市の店舗や飲食店、ミニライブやキッチンカーの出店があります。  
 問 坂出緩衝緑地 管理事務所 ☎0877-45-6820

## 満濃池森林公園

① まんのうっ子のこいのぼり流し  
 時 5月17日📅まで  
 場 満濃池森林公園 第1運動広場 芝生広場  
 費 無料

## ② 春の野鳥観察会

時 5月9日📅 9:00~12:00 ※雨天決行  
 場 満濃池森林公園 森林の館 費 無料  
 問 公園管理事務所 ☎0877-57-6520

## 四国学院大学 オープンキャンパス

時 5月24日📅 10:00~15:00  
 場 四国学院大学  
 内 大学紹介、授業体験、個別相談、キャンパス・ツアーなど  
 問 四国学院大学 入試課 ☎0120-459-433

## 香川県司法書士総合相談センター定例相談会

時 5月23日📅 13:00~16:00(要予約)  
 場 丸亀市市民交流活動センター(マルタス)2階 ROO2  
 費 30分無料  
 内 一般相談(相続登記、不動産・商業登記など)、法テラス相談、成年後見相談  
 問 香川県司法書士会事務局 ☎087-821-5701

## 香川県弁護士会

「憲法週間」記念無料法律相談  
 時 5月14日📅 10:00~14:00(要予約)  
 場 香川県弁護士会館  
 費 無料(30分以内) 内 法律に関すること全般  
 申 【予約電話】087-822-3693【締切】5月11日📅まで  
 問 香川県弁護士会 ☎087-822-3693

時 日時 場 場所/会場 内 内容 費 料金  
 定 定員/対象 申 申込 問 問い合わせ

## お知らせ

### 赤十字 活動資金に ご協力ください

5月は「赤十字運動月間」です。皆様の温かいご理解とご協力をよろしくお願いいたします。



問 日本赤十字社香川県支部まんのう町分区  
 (まんのう町社会福祉協議会内)  
 ☎0877-77-2991

## 催し物

### 土器川総合水防演習

時 5月24日📅 9:00~13:00 ※雨天決行  
 場 土器川左岸生物公園前河川敷(丸亀市垂水町)  
 内 訓練参加者による水防工法、情報伝達訓練、人命救助訓練など。警察や自衛隊車両や防災技術の展示、キッチンカーが来ます。  
 問 香川河川国道事務所 ☎087-821-1561

### 坂出緩衝緑地 番の州公園 バラ祭り2026

時 5月8日📅~17日📅 10:00~15:00  
 場 坂出市 番の州公園内  
 費 無料

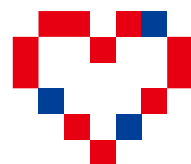

いい未来の予感がする。

夢がある。技術がある。困難ができる。

**大倉工業**

本社/〒763-8508 香川県丸亀市中津町1515番地  
 TEL 0877-56-1111 <https://www.okr-ind.co.jp/>



費 無料(テキスト代は実費) 定 15名  
 申 事前にハローワークに相談し、5月11日(金)までに  
 申込書を持参または郵送  
 問 (有)アクセス ☎0877-22-0121

### 香川県立高等技術学校 7月入校生募集

定 ①介護サービス科15人 ②電気設備科15人  
 ③金属ものづくり科5人/公共職業安定所長の  
 受講指示または受講推薦などが受けられる人  
 選考日 ①6月19日(金) 9:00~ ②③6月4日(木) 9:00~  
 場 ①高松校 ②③丸亀校  
 費 受験料、授業料などは無料 ※教科書や作業服などは自己負担  
 申込期間 ①5月22日(金)~6月12日(金) ②③5月7日(木)~28日(木)  
 申込場所 住所地を管轄するハローワーク  
 問 ① 高松校 ☎087-881-3171  
 ②③丸亀校 ☎0877-22-2633

### 試験

### 自衛官採用試験 一般幹部候補生

応募資格 20歳~28歳未満の男女  
 受付期間 6月5日(金)まで 試験日 6月13日(土)  
 試験会場 香川県内  
 問 自衛隊善通寺地域事務所 ☎0877-63-2363

## まちの動き

○ご家族やご遺族の了解を得て掲載しています。  
 ○町外の窓口で届けを提出された場合や、  
 掲載を控えられた場合は、掲載されません。

	氏名	生年月日	保護者名	地区
おめでた	かわきた はると 川北 陽翔	2月22日	純平	羽間
	ふじもと りと 藤本 莉冬	3月1日	亮	造田
	かくた ひなた 角田 陽向	3月3日	祐司	吉野
	みやたけ ひな 宮武 ひな	3月3日	尚史	吉野
	いしい すずな 伊井 寿々菜	3月13日	諒志	真野
	やまさき のあ 山崎 望愛	3月18日	一志	吉野
	氏名	死亡月日	年齢	地区
おくやみ	おおにし けんぞう 大西 健三	3月3日	78	買田
	まなべ え 真鍋 とみ江	3月3日	95	炭所東
	うえの よしひで 植野 良英	3月5日	91	炭所西
	はしづか ちよこ 橋塚 千代子	3月5日	97	東高篠
	ふるいち やすこ 古市 保子	3月11日	91	七箇
	つちやま まさてる 土山 正輝	3月20日	81	追上
	まつもと たかこ 松本 孝子	3月22日	88	造田
	にしむら のぶこ 西村 允子	3月26日	100	中通
	たにい こ 谷井 トシ子	3月28日	85	宮田

3月届け出分(敬称略)

人口 16,725人(前月比-47人)  
 男:8,179人 女:8,546人  
 世帯数 7,443世帯  
 (前月比+0世帯)

令和8年4月1日現在

住民生活課 緑のカーテン育成講習会  
 時 5月12日(火) 10:00~  
 場 吉野公民館 費 無料 定 20名程度  
 その他 参加者には、ゴーヤの苗をプレゼントします。  
 問 住民生活課 ☎0877-73-0123

消費生活に関する資格取得応援講座  
 時 事前講座:5月23日(土) 13:30~15:00  
 本講座:6月20日・27日(土)・7月18日・25日(土)  
 10:00~16:00  
 場 香川県庁 対象者 2026年度試験の受験予定者  
 定 35人(先着順)  
 費 事前講座:無料  
 本講座:4,000円(別途テキスト代9,900円)  
 申 【締切】事前講座:5月20日(水) 17:00まで  
 本講座:5月29日(金) 17:00まで  
 電話やFAXなどで申込  
 問 香川県くらし安全安心課 総務・消費生活グループ  
 ☎087-832-3172 FAX 087-806-0244

### 募集

土器川の刈り草無料提供  
 ~堆肥・飼料・敷きわらにいかがでしょうか~  
 提供対象 提供条件に同意いただける方  
 (香川河川国道事務所ホームページで確認)  
 時 5月1日(金)より受付開始(準備ができ次第配布)  
 場 土器川沿川全域  
 提供形態 ロール状(φ50cm、L=80cm、重さ約25kg)  
 提供数量 全体で約2,000個  
 問 香川河川国道事務所 土器川出張所  
 ☎0877-22-8318

求職者訓練「OA医療・調剤事務科」で  
 新たなお仕事を目指しませんか  
 時 5月27日(水)~8月26日(水) 9:30~16:10  
 場 (有)アクセス(丸亀市土器町東)

香川県初! 廃瓦リサイクルヤード開設

解体工事は**永光**におまかせ

-3つの安心-

自社施工 高い技術 安心価格

弊社にて解体工事施工のお客様は**瓦処分費無料!**

香川県知事許可第9698号

 **EiKOH Co., Ltd.**  
 株式会社 永光

仲多度郡まんのう町吉野下491-2 TEL 0877-89-5357

# ことなみ未来館 ニュース

ことなみ未来館を  
拠点に活動する  
団体が新たに加入!

## ことなみもりのぶんかしゃ 「琴南杜ノ文化舎」

### コンセプト

「めぐる里山、つながる暮らし」琴南杜ノ文化舎が大切にしている合言葉です。地域をつくっているのは、そこに暮らす人であり受け継がれてきた自然や文化そのものだと私たちは考えています。主役はあくまで琴南に暮らす皆さんです。その暮らしの中にすでにある知恵や文化を見つめ直し住む人自らが動き出す、きっかけをつくるのが杜ノ文化舎の目指す形です。



### 活動の柱

#### 1. 琴南に暮らす人や地域の紹介

— 日々の営みや想いを、ポートフォリオなどを通じてお届けしていくこと

#### 2. 里山の資源の整備と活用

— 里山とつながる暮らしの魅力を発信するとともに、それを体験できる機会をつくっていくこと

暮らしの中にある豊かさを「知る」ことから始め琴南の人、自然、技術(木工や伝統工芸)、文化(歴史や食)を通じて地域の内と外をゆるやかにつないでいきます。また、活動に共感し、琴南の里地里山と一緒に守り継いで下さる方(サポーター)を「杜守人(ともしりびと)」と呼び、仲間を少しずつ広げながら将来的には杜守人を通じた移住のサポートや空き家活用の取り組み“睦み手”となれる存在として、琴南の未来につなげていきたいと考えています。

問 ことなみ未来館 ☎0877-89-4626 開館時間/10:00~16:00 休館日/火曜日・12月29日~1月3日

## まんのう 天文台だより 5月



### おとめ座の渦巻銀河(M90)

夜空に横たわる「おとめ座」は全天で2番目に大きな星座で、1等星のスピカが白く輝いています。春は多くの銀河を見ることができ、おとめ座とかみのけ座の境界付近には銀河密集地帯があります。「M90」はそのうちの一つです。望遠鏡では中心部のぼんやりとした光芒に明暗が少し見えますが、渦巻を斜めから見ることから、写真に撮ると腕の部分や渦巻き構造がよく分かります。5,900万光年離れた銀河で、明るさは9.5等です。

問 まんのう天文台 ☎0877-89-0619 休館日/月・火曜日 観望の 生涯学習課 ☎0877-89-7020

1日に350gの野菜を食べよう!

## 食改の 食育だより

### 材料(10切れ分)

- 人参.....100g
- 無塩バター.....140g
- 砂糖.....140g
- 卵.....2個
- A薄力粉.....130g
- Aアーモンドプードル.....10g
- Aベーキングパウダー.....5g
- 牛乳.....30ml

### Point

- ・人参が大量消費できます。
- ・混ぜて焼くだけなので、子どもと一緒に簡単に作れます。

人参たっぷり! 栄養満点!!

## 人参のパウンドケーキ

1切れ分 | ・エネルギー236kcal ・たんぱく質2.7g  
・脂質13.5g ・カルシウム30mg ・食塩0.1g

### 作り方

- ① ボウルにバターを入れて白っぽくなるまで混ぜた後、砂糖を加えて更に混ぜる。
- ② ①に溶き卵を数回に分けて入れ、なめらかになるまで混ぜる。
- ③ ②にAを振りいれて混ぜ合わせたら、牛乳を少量ずつ加えて混ぜる。
- ④ ③にすりおろした人参を加えてよく混ぜ合わせる。
- ⑤ ④を型に流し入れ、軽く落として空気を抜く。
- ⑥ ⑤を180℃のオーブンで35~40分焼く。



# 5月 暮らしのカレンダー

## ● 各種相談

行事名	日時	場所
無料法律相談 <b>要予約</b> まんのう町商工会 ☎0877-73-3711	16日 13:00~16:00	まんのう町商工会館 大西 弘輝弁護士
人権相談 企画政策課 ☎0877-73-0106	21日 9:00~12:00	仲南支所
行政相談 総務課 ☎0877-73-0100	21日 13:00~15:00	仲南支所
心配ごと相談 まんのう町社協 ☎0877-77-2991	14日 13:00~15:00	琴南総合センター
身体・知的障害者相談 福祉保険課 ☎0877-73-0124	14日 9:30~11:30	琴南農改センター
	13:30~16:30	仲南支所
	21日 9:00~12:00	役場本庁
精神保健福祉相談 福祉保険課 ☎0877-73-0124	28日 9:00~12:00	役場本庁
交通事故巡回相談 <b>要予約</b> 企画政策課 ☎0877-73-0106	21日 10:00~15:00	役場本庁
シニア健康相談 <b>要予約</b> 福祉保険課(包括) ☎0877-73-0125	13日 9:00~11:00	役場本庁
若者就労相談 <b>要予約</b> サポステ ☎087-813-6077	8日 13:00~16:00	役場本庁
障害者相談員相談 福祉保険課 ☎0877-73-0124	20日 9:30~11:30	役場本庁
空き家相談会 地域振興課 ☎0877-73-0122	29日 10:00~11:30 13:00~14:30	町立図書館

## ● 保健だより

問 健康増進課 ☎0877-73-0126

行事名	日時	場所
3歳児健診	13日 13:10~14:30	かりん 健康センター
乳幼児健診	20日 9:10~10:30	
栄養相談 <b>要予約</b>	11日	

## ● 包括だより

問 福祉保険課 地域包括支援センター室  
☎0877-73-0125

行事名	日時	場所
みらくるⅡ 運動教室	7日 14日 21日 28日 10:00~11:00	吉野体育館

## ● 町税等の納期のお知らせ

問 総務課 ☎0877-73-0104

	5月	6月	7月	8月	9月	10月	11月	12月	1月	2月
町民税県民税		全期1期		2期		3期			4期	
固定資産税	全期1期		2期					3期		4期
軽自動車税	全期									
国民健康保険税			全期1期	2期	3期	4期	5期	6期	7期	8期
介護保険料			1期		2期		3期	4期	5期	6期
後期高齢者医療保険料			1期	2期	3期	4期	5期	6期	7期	8期

## ● 休日当番医

テレフォンサービス

☎0877-73-4400(日・祝のみ)

日	医療機関名	電話番号
3日	岩崎医院	0877-75-5161
4日	岩佐病院(内科)	0877-73-3535
5日	池田内科医院	0877-73-2366
6日	山本ヒフ泌尿器科医院	0877-75-3112
10日	大山内科医院	0877-79-3311
17日	ふかだクリニック	0877-73-2211
24日	いわさき循環器科内科クリニック	0877-75-2700
31日	池田内科医院	0877-73-2366

※当番医は予告なく変更される場合があります。ご了承ください。  
※診療科目、受付時間等は直接医療機関へお問い合わせください。

## ● 救急電話相談 (19:00~翌朝8:00)

一般	小児
☎#7899 または ☎087-812-1055	☎#8000 または ☎087-823-1588

## ● 町内の110番・119番

区分	3月中	累計
交通事故	人身(件) 3(3)	10(7)
	死亡(件) 0(0)	0(0)
救急	火災(件) 0(4)	7(6)
出勤	救急(件) 78(94)	249(2587)

※1月からの累計です。※カッコ内の数字は昨年同期の件数

## まんのう町 グラウンドゴルフ協会杯大会 結果

[日時] 3月29日  
[場所] 祓川グラウンド

参加者  
50名

- 優勝 増田 忠亮 さん
- 準優勝 倉本 節夫 さん
- 第3位 雨島 清美 さん

本誌は、NITラウンダーズ(株)に委託し、町内の全世帯を対象に配布しています。  
お問合せ先/ ☎0120-030-702  
営業時間/月~金 9:00~17:00(土曜・日曜・祝日・年末年始は休業)

再生紙を使用しています。  
この広報紙は、再生紙を使用し、環境にやさしい植物性インキを使用しています。

【編集・発行】 7-66-8503 香川県仲多度郡まんのう町吉野下430番地  
まんのう町企画政策課 ☎0877(73)0106  
https://www.town.manno.jp  
【印刷】 小松印刷グループ株式会社 令和8年5月1日発行  
HPはこちら



## 地域おこし協力隊コラム

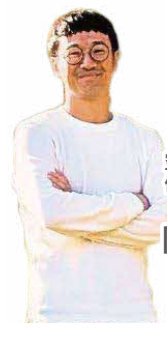

空き家・移住  
促進担当  
あべ かずま  
阿部 一磨

3月15日、琴南の里山で「きのこ集落づくり」をしました。

大人たちが倒木を片づけながら原木に種駒を打ち込んでいると、子どもたちはいつの間にか山の中へ消えていって、探検だ!かくれんぼだ!誰に言われるでもなく自分たちで遊びを見つけていきます。

町外の方が多く参加してくださりこうした小さな場がまちを知るきっかけになっているなら、それはとてもうれしいことです。大人は手を動かし、子どもは山を走り回る。そんな景色をこれからもこつこつ続けてまいります。



問 地域振興課 ☎0877-73-0122

## 学校美術館

### 『不思議な世界』

仲南小学校 6年  
高木 咲良さん



仲南小学校 4年  
北山 穂乃花さん



## 全部そろった 私のひはん

工夫した  
ポイント  
調理  
時間 10分

スーパーから買ってきたカット野菜にわかめをのせました。

食育推進協議  
会委員からの  
コメント

朝はしっかり食べられて、簡単なメニューでなければ続きません。この献立はすべてをクリアできているので参考にしたいです。

なにとぅ しゅんすけ  
長成小学校 4年 内藤 春輔 さん  
保護者 内藤 由美子 さん



※学校名・学年は応募時のものです。※町立図書館にある電光掲示板で、選考上位24作品をご覧いただけます。