

- P2・3 2026年 新年のご挨拶
- P6 令和7年度 まんのう町はたちの集いのご案内
- P11 民生委員・児童委員委嘱

令和7年度とあらためよう...

まんのう

広報 まんのう町

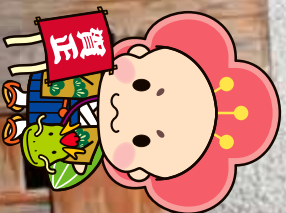

まんてんちゃん

Y E A R 2 0 2 6



「強い情熱と大きな前進力に恵まれた年」

まんのう町長

栗田 隆 義

新年あけましておめでとうございます。町民の皆さまにおかれましては、ご家族や地域の仲間とともに、令和八年の輝かしい新春をお迎えのこととお慶び申し上げます。

旧年中はまんのう町政に対して温かいご支援、ご協力を賜りありがとうございました。

昨年は、地域の絆に支えられ、日々の暮らしを守り磨く取組を一步ずつ進めてまいりました。防災・減災では、ため池や生活道路の点検・改修を重ね、いざという時の備えを強化しました。子育て・教育では、安心して子どもを育て学べる環境づくりに努め、地域と学校が連携した学びの場づくりを進めました。観光や交流の分野では、自然と文化の魅力を磨き上げ、来訪者と住民の交流が新たな活力を生み出してきました。

本年は干支で申しますと「丙午（ひのえうま）」の年にあたり、強い情熱と大きな前進力に恵まれた年になると伝えられております。まさに、新しい挑戦や飛躍にふさわしい一年といえましょう。

令和八年は、「安心・誇り・挑戦」を合言葉に、次の施策を重点的に推進します。

第一に、安全・安心の基盤強化です。ため池・河川の保全や老朽インフラの計画的な更新を進め、災害に強いまちづくりを加速します。

第二に、子育て・教育の充実です。切れ目のない支援と学びの質の向上に取り組み、地域ぐるみで子どもたちの成長を後押しします。

第三に、医療・福祉と見守りの強化です。高齢者や障がいのある方をはじめ、誰もが安心して暮らせる体制を整えます。

第四に、地域経済の活性化です。農業の担い手支援や耕畜連携農業の拡充、観光資源の磨き上げにより、地元で働き、暮らし続けられる土台を築きます。あわせて、デジタルの力を活用した行政サービスの利便性向上や、行財政運営の効率化にも取り組みます。

さらに、町の豊かな自然や文化を次世代に継承し、子育てや教育の環境づくりを推進するとともに、町民の皆さまが互いに支え合い、笑顔あふれる地域社会を築いてまいります。結びに、皆さまのご健勝とご多幸を心より祈念し、年頭のごあいさついたします。



「未来を見据えた持続可能な議会運営」

まんのう町議会 議長 大西 樹

新年あけましておめでとうございます。町民の皆様におかれましては、健やかに新春をお迎えのことと心よりお慶び申し上げます。平素より町議会の活動に対し、温かいご理解とご協力を賜り、深く感謝申し上げます。

本年、まんのう町は合併から二十周年という節目を迎えます。これまで地域を支え、まちの歩みとともに築いてこられた皆様のご尽力に、改めて敬意を表するとともに、心から感謝を申し上げます。

振り返れば、この二十年間は、社会環境の変化や人口減少の進行など、地域を取り巻く状況は大きく揺れ動きました。しかし、その度に町民の皆様が力を合わせて課題に向き合ってこられたことが、地域の確かな歩みを支えて参りました。

令和八年は、新たな挑戦に活力が沸くとされる「丙午」の年であります。次の時代を見据え、持続可能な地域づくりを進めるための施策をさらに磨き上げていくことが求められます。議会と致しましては、町政の着実な推進に寄与するべく、より開かれ、身近に感じていただける議会運営を追求して参ります。町民の皆様に議会の

動きや審議内容を分かりやすくお伝えし、皆様の関心と参加が高まる環境を整えることは、地域の力を一層引き出すうえで欠かせない取り組みであります。

そのため、議会報告の充実、情報発信手法の改善、議会運営のより柔軟な在り方の検討など、様々な視点から体制の見直しを進めます。また、町の重要課題に対しては、的確な提言と活発な議論を積み重ね、町政全体の前進に貢献して参ります。併せて、議員一人ひとりが不断に研鑽を重ね、政策判断の質を高めていくことで、より信頼される議会を築いて参ります。

まんのう町は、豊かな自然と文化、人と人との温かな繋がりが息づく、かけがえのない地域です。この魅力を未来へと受け継ぎ、誰もが安心して暮らし続けられるまちを築くため、議会としての責務を果たし、町民の皆様とともに歩んで参ります。

令和八年が皆様にとりまして、実り多き一年となりますことを心より祈念し、新年のご挨拶と致します。

税の申告相談会

2/13(金)～ 3/16(月)開催予定

※詳細日程については、広報2月号でお知らせします。

申告相談会前に
関係書類の作成を
お願いします！

申告に必要な関係書類がそろっていないければ、申告相談ができません。

営業所得や農業所得、不動産所得がある方は「収支内訳書」を、医療費控除の適用を受ける場合は「医療費控除の明細書」を事前に必ず作成し、会場にお越しください。

▶作成に当たっての注意点

収支内訳書（一般用、農業所得用、不動産所得用）

- 農業であれば、事業（営利を目的として継続的に行っていること）として農産物の生産などを営んでいる場合が対象です。
- 家事消費分（収穫した米や野菜などの農産物を家族で食べたり、知人や親戚に贈答したりしたもの）がある場合は、収入に計上してください。
- 家事上の費用など事業に関係のない費用は、必要経費になりません。

医療費控除の明細書

- 申告する方やその方と生計を一にする配偶者その他の親族のために、令和7年中に支払った医療費が対象です。
- 医療を受けた人ごと、医療費の支払先の病院・薬局ごとに分けて医療費を集計し、記入してください。

▶様式や書き方の手引きを手に入れるには

国税庁のホームページからダウンロード 又は 税務課の窓口で入手可能。

▶関係書類の記載方法などが分からない場合は

申告相談会の開催期間前までに、税務課へご相談ください。

問 税務課 ☎ 0877-73-0104

令和8年度 個人住民税の制度が変わります

▶ 給与所得控除額の最低保障額が65万円に引き上げられます

対象者 給与収入金額が190万円以下の方

控除額

給与収入金額	給与所得控除額	
	改正後	改正前
162万5,000円以下	65万円	55万円
162万5,000円超 180万円以下		収入金額×40% - 10万円
180万円超 190万円以下		収入金額×30% + 8万円

※給与収入金額が190万円超の場合の給与所得控除額に改正はありません。

▶ 扶養控除等の適用を受ける場合の所得要件が10万円引き上げられます

所得要件	改正後	改正前
同一生計配偶者及び扶養親族の前年の合計所得金額 ひとり親の生計を一にする子の前年の総所得金額等 雑損控除の適用を認められる親族に係る前年の総所得金額等	58万円以下 (123万円以下)	48万円以下 (103万円以下)
勤労学生の前年の合計所得金額	85万円以下 (150万円以下)	75万円以下 (130万円以下)
家内労働者等の事業所得等の所得計算の特例に係る必要経費に 算入する金額の最低保障額	65万円	55万円

※かっこ内の金額は、給与収入金額に換算した場合で、「給与所得の源泉徴収票」における「支払金額」のことです。

▶ 特定親族特別控除が創設されます

対象者 次のいずれにも該当する方と生計を一にする納税義務者

- ・ 年齢19歳以上23歳未満の親族（配偶者や青色事業専従者などを除きます）
- ・ 前年の合計所得金額が58万円超123万円以下
(給与収入のみの場合は、123万円超188万円以下)
- ・ 控除対象扶養親族に該当しない

控除額

特定親族の前年の合計所得金額(かっこ内:給与収入金額)	控除額
58万円超 95万円以下 (123万円超 160万円以下)	45万円
95万円超 100万円以下 (160万円超 165万円以下)	41万円
100万円超 105万円以下 (165万円超 170万円以下)	31万円
105万円超 110万円以下 (170万円超 175万円以下)	21万円
110万円超 115万円以下 (175万円超 180万円以下)	11万円
115万円超 120万円以下 (180万円超 185万円以下)	6万円
120万円超 123万円以下 (185万円超 188万円以下)	3万円

令和7年度
まんのう町

開催日時

1月11日(日)

受付/13:00～ 開式/14:00 終了/15:30(予定)

会場

まんのう町町民文化ホール
(まんのう町生間 415-1)はたちの
集い

ご案内

- ・式典後に、中讃テレビのチャンネルで式の様子を放送します。
(放送日時はまんのう町ホームページに掲載します。)

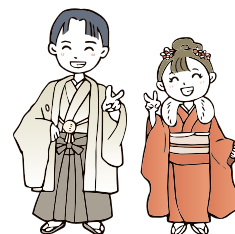
ホームページは
こちら

問 生涯学習課 ☎ 0877-89-7020



国民年金についてのお知らせ

20歳になったら国民年金

✓ 将来の大きな支えになります！

国民年金は20歳から60歳までの方が加入し、保険料を納める制度です。国が責任をもって運営するため安定していますし、年金の給付は生涯にわたって保障されます。

✓ 老後のためだけのものではありません！

国民年金には、年をとったときの老齢年金のほか、障害年金や遺族年金もあります。

障害年金は、病気や事故で障害が残ったときに受け取れます。

また、遺族年金は加入者が死亡した場合、その加入者により生計を維持されていた遺族(「子のある配偶者」や「子」)が受け取れます。

◎保険料を未納のまま放置すると、年金の給付を受け取れない場合があります。
また、保険料には学生納付特例制度、納付猶予制度のほか、免除制度があります。

詳細は
こちら

問 善通寺年金事務所 ☎ 0877-62-1662 (自動音声ガイダンス②→②)

働きたいあなたを全力でサポートします
今の思いをお話ください

○地域若者サポートステーション(通称サポステ)は、「働く」への一歩を踏み出したい15歳～49歳までの現在、お仕事をされていない方や就学中でない方たちとじっくりと向き合い、本人やご家族の方々だけでは解決が難しい「働き出す力」を引き出し、「職場定着するまで」を全面的にバックアップする厚生労働省委託の支援機関です。

まんのう町出張相談

毎月第2
金曜日
実施中！

日時 1月9日(金) 13:00～16:00

場所 本庁舎 3階 第1会議室

対象 働くことに踏み出したい
15歳～49歳までの方と
そのご家族

費用 無料 ※要予約

詳細は
こちら

問 かがわ若者サポートステーション ☎ 0877-35-9325

小学生・中学生への就学援助

ご家庭の経済的な理由により、就学が困難な小・中学校に通学される児童生徒の保護者に対して、学用品費、給食費等の就学上必要な経費の一部を援助します。

詳細は
こちら



申請受付期間 1月5日(月)～30日(金)(土日祝を除く)

対 象 者	注 意 事 項
<ul style="list-style-type: none"> 生活保護法に規定する要保護者 市町村民税が非課税である世帯 児童扶養手当の支給を受けている方 国民健康保険税の減免または徴収猶予を受けている方 	<ul style="list-style-type: none"> 生活保護を停止又は廃止された方 市町村民税の減免を受けている世帯

◎令和8年4月に小・中学校へ新入学予定の方は、入学前に学用品費の援助を受けられます。
期間内に申請が必要となりますので、学校または学校教育課(仲南支所内)までご相談ください。

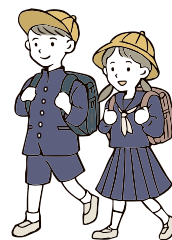

実費徴収に係る補足給付事業

保育所やこども園などの施設で実費徴収を行う日用品、文房具などの「教材費」や遠足等への参加に要する「行事費」について、費用の一部を給付する事業です。

対 象 者

- ・生活保護世帯の方
- ・その他特別な事情により援助が必要であると町長が認めた方

◎申請を希望される方は申請が必要となりますので、就園先の施設までご相談ください。

 学校教育課 ☎ 0877-89-7100

第78回香川丸亀国際ハーフマラソン大会

交通規制のお知らせ

2026.2.1(日)開催
10:05~14:00

国道11号～県道33号線(香川県立丸亀競技場～坂出市京町付近)

大会公式ホームページは
右の二次元
コードから
ご確認いた
だけます。



スタート時刻 10時35分・10時45分・10時55分

交通規制図及びランナー通過予定時刻



問 香川丸亀国際ハーフマラソン大会組織委員会事務局 ☎ 0877-24-6274

**国民健康保険・後期高齢者医療保険制度に加入の皆さまへ**

○今年度の医療費通知(医療費のお知らせ)は、

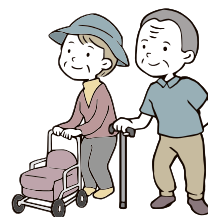
令和8年1月末発送予定(年1回)です。**医療費通知を確定申告に利用される際は、以下の点にご注意ください。**

2024年分の申告対象		2025年分の確定申告対象期間	
令和 6 年	令和 7 年		
11月～12月診療分	1 月～10月診療分	11月～12月診療分	
本年度医療費通知掲載分(令和 8 年 1 月末発行予定)		領収書対応分(随時発行されたもの)	
前年申告分なので、計算から除外してください。	※医療費通知に記載のない控除対象支出分は、領収書が必要です。	※令和 8 年 1 月末発行予定の医療費通知にデータが間に合わないため、領収書が必要です。	

※医療費通知(医療費のお知らせ)は、領収書と一緒に大切に保管してください。

○医療費控除の申告に関することは、所轄の税務署にお問い合わせください。

問 国民健康保険：まんのう町福祉保険課 ☎ 0877-73-0124**後期高齢者医療保険制度：香川県後期高齢者医療広域連合 ☎ 087-811-1866****成人歯科健康診査の受診はお済ですか？****～令和7年度 歯科健康診査再勧奨のお知らせ～**

定期的に歯科健診を受けているとお口の中の異変に早く気付くことができます。
無料で歯科健診が受けられる5年に1度のチャンスです。この機会に受診し、お口の健康をチェックしましょう。

対 象 令和7年度に以下の年齢に達する方

20歳、25歳、30歳、35歳、40歳、45歳、50歳、55歳、60歳、65歳、70歳

実施場所 まんのう、琴平町内の協力歯科医院(送付文書参照)**実施期間** 2月28日(土)まで ※休診日を除く**費 用** 無料**持 参 物** 受診券、マイナ保険証等

対象者の方には
4月末に
受診券をお送り
しています。

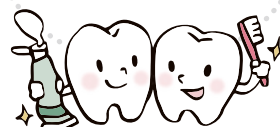
**問 健康増進課 ☎ 0877-73-0126****チームオレンジ 認とも****参加者大募集！※事前申込制です****日 時** 1月13日(火) 13:30～15:00**場 所** 四条公民館**対 象** 認知症(かもしれない)本人、その家族、知人、認知症サポーター**内 容** おやつ作り♡フルーツ大福(変更になることもあります)**持 ち 物** エプロン、三角巾又はバンダナ、マスク、手拭きタオル**参 加 費** 無料 ※事前申込制です。下記までお問い合わせください。

○チームオレンジでは認知症になっても住み慣れた地域の中で自分らしい暮らしを続けることができるまちづくりを目指し、メンバーの誰もが気楽に参加できる活動にしたいと考えています。

皆さまのご参加を
お待ちしております。

**問 福祉保険課 地域包括支援センター室 ☎ 0877-73-0125**



ごみ袋を安否確認にご活用ください

- 燃やせるごみ袋(大)(小)に「無事です」の文字が追記されます。
- 今のごみ袋の在庫がなくなりしだい、順次切り替わります。
- 文字が追記されるだけで、通常通りごみ袋としてご使用いただけます。
- 有事の際には下記のように使っていただけるので、ご活用ください。

使い方

災害発生時、家族が全て無事な場合は、ベランダや玄関など家の目立つ場所にごみ袋を結びつけていただくと、安否確認の目印になります。

それにより、救助が必要な人がいないことを短時間で確認でき、迅速な救助活動ができます。



※イメージ図

問 住民生活課 ☎ 0877-73-0123

森のコンサート

詳細はこちら



子どもから大人まで楽しめる親しみやすい構成で、初めてクラシック音楽に触れる方にもおすすめです。

開催日時 2月15日(日) ■ 開場/10:00 ■ 開演/10:30

入場料 一般 1,000円
中学生以下は無料 ※3歳以上は整理券が必要です

チケット販売場所

・生涯学習課(仲南支所内) ・まんのう町内の公民館(7か所)

その他

- ・定員350名です。チケット販売数に限りがございます。
- ・購入を希望される方は、早めにお申し込みください。



関連イベント

楽しい音楽会

開催日時

2月14日(土)

■ 開場/9:30 ■ 開演/10:00

・入場無料
・申込不要

問 生涯学習課 ☎ 0877-89-7020



まんのう大学 講演会のお知らせ

内 容

- ・健康講座「ACP(人生会議)とフレイル予防」
- ・舞踊ショー(劇団 扇子屋)

開催日時 1月31日(土)

■ 開場/13:00 ■ 開演/13:30

開催場所 まんのう町民文化ホール

対 象 町内にお住まいの65歳以上の方

定 員 300名 **費 用** 無料(整理券必要)

そ の 他 送迎バスを運行します(事前申込必要)

◎整理券配布及び送迎バス申込窓口

→12月23日(火)より配布

①生涯学習課(仲南支所内) ②町内各公民館(7か所)

問 生涯学習課 ☎ 0877-89-7020



フリーカフェ おあがんな珈琲

友達との待ち合わせやおしゃべりの場などに活用しませんか。

気軽に遊びに来てください。

日 程 1月22日(木)

時 間 10:30 ~ 14:30

場 所 長尾会館

参加費 無料

予約
不要

上記の日程、時間帯の間、自由にお越しください。



問 長尾会館 ☎ 0877-79-2021

「第17回 まんのう町女性議会」を開催します

日時 1月18日(日) 13:00～16:00(予定)

場所 本庁舎 4階 議場

行政告知放送(ふれあいチャンネル)にて
同時中継を行います！

まんのう町では、女性が町政に参画しやすいまちづくりを推進しています。

女性議会では、町内の女性16名が議員となり、女性の視点から町の将来のあり方や教育・子育て・防災などの取り組みについて、町に質問をします。当日は一般の方も、議場にて傍聴が可能です。

傍聴席には限りがあるため、ご希望の方は事前にお申し込みください。

傍聴席希望事前申込について

定員 若干名 ※申込多数の場合は抽選とさせていただきます。

申込期限 1月9日(金) 申込方法 電話申込

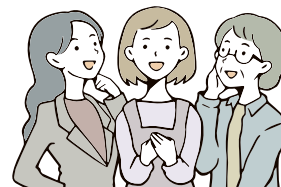

問 企画政策課 ☎ 0877-73-0106

脱炭素事業者表彰式と脱炭素経営セミナーを開催します

中讃地域で脱炭素に取り組む事業者の表彰と脱炭素セミナーを同日開催します。

【脱炭素経営入門セミナー】

「カードゲームで学ぶカーボンニュートラル」

講師 高鹿 初子氏(独立行政法人中小企業基盤整備機構 中小企業アドバイザー)

日時 2月12日(木) 13:30～16:00

場所 マルタス多目的ホール 1・2(丸亀市役所隣)

対象 中讃地域内の事業者 定員 50名程度(先着順) 料金 無料

申込方法 電話申込 申込期限 2月6日(金)



詳細は
こちら



問 住民生活課 ☎ 0877-73-0123

農業振興地域整備計画の変更申請(個別申請)の受付を再開します

まんのう町農業振興地域整備計画(以下、農振計画という。)の全体見直し作業に伴って一時的に受付を停止しておりました農振計画の変更申請(除外、編入の個別申請)の受付を次のとおり再開します。

申請を検討されている方は、事前に農林課にお問い合わせください。

申込受付の再開日

令和8年4月10日(金)

問 農林課 ☎ 0877-73-0105



带状疱疹ワクチンの接種はお済みですか？

○組換えワクチンを希望される方は、

令和8年1月末までに1回目の接種を済ませましょう。

※組換えワクチンは、標準的には2か月の間隔をおいて2回接種します。

○対象者には令和7年4月に予診票等をお送りしています。

○接種対象期間を過ぎると、全額自己負担となります。

今年度の定期接種対象者の接種期間

令和8年3月31日(火)まで

詳細は
こちら



問 健康増進課 ☎ 0877-73-0126

民生委員・児童委員が 委嘱されました！

新しい民生委員・児童委員62人が、厚生労働大臣から委嘱されました。
任期は、令和10年11月30日までの3年間です。地域福祉についての身近な相談相手として活動しますので、担当地区の民生委員・児童委員にご相談ください。また、地区を担当する民生委員・児童委員のほかに、児童問題を専門に担当する主任児童委員もいますので、子どもの問題でお悩みの時は、主任児童委員にご相談ください。

	担当地区	氏 名
仲南地区(仲南支所) TEL 0877-771211	春日・塩入	丸 山 正 浩
	春日下	森 藤 洋 子
	久保・本目	松 崎 康 世
	小池	大 西 徹
	福良見上	鈴 木 晶 子
	福良見下・照井	近 藤 玲 子
	帆山・塩入駅前団地・仲南荘	小 山 悦 寛
	後山・大口・中山団地	末 久 章 子
	新目	川 崎 篤
	山脇	香 川 隆 昌
	追上	三 好 茂
	宮田	伊 井 貞 博
	佐文南	久 染 智 春
	佐文北	神 垣 郁 子
	買田・岡下団地	香 川 昭 弘
	生間	道 久 薫
	主任児童委員	西 山 章 子
琴南地区(琴南支所) TEL 0877-851211	更生・梶洲東・梶洲西	堀 田 眞 理 子
	木の下・城山・備中地・岡の峯・城山ハイツ・さくら	岡 賢 二
	荒神・天川・梅の木・三本松上・三本松下	三 好 み どり
	中央・旭町・栄町・旭風会・共栄会	山 下 勝 子
	盛上・盛下・錦町・仲空・上所・下所・風の丘	谷 口 里 恵
	新生下・新生上・中通本村	高 尾 吉 一
	野口下・野口上・皆野	大 前 茂 樹
	猪の鼻・焼尾・川東下・川東上・淵野	堀 口 茂 樹
	堀田・前の川	高 尾 郁 子
	名頃下・名頃上・明神・やすらぎの里	山 口 美 保
	仲野・八峰・家六・谷所	大 野 登 代 子
	勝浦本村・下福家・真鈴	仁 谷 互
	中熊下・中熊上・林・長谷・奈良の木	佐 喜 正 司
	三角・川奥中・川奥上・沖野・中野・株切・横畑	高 尾 伸 二
	主任児童委員	上 地 博 文

	担当地区	氏 名
満濃地区(福祉保険課) TEL 0877-730124	本村・福家	本 屋 敷 和 恵
	生稲・天皇	真 鍋 隆
	大橋	宝 智 久 子
	新道・鰯池・秀石	大 平 正 貴
	西田井・林	増 田 芳 子
	川滝・杉ノ上	高 木 章 充
	上田井・長田・上分・仲分	植 田 正 富
	公文・大中・谷山内・田中・中部	藤 田 朱 美
	下分・池田・公文中所	金 場 み ゆ き
	宮東(西高篠)・宮西(西高篠)	南 條 式 数
	小原・祇川・立石・馬場・大下・上仲屋敷・下仲屋敷・高橋住宅	長 尾 絹 代
	辻・天神・中所	早 崎 和 代
	薬師堂・道淵・久保の宮東・松の上・川添・額原・寺下	松 原 正 子
	池下・上真野・山下	中 野 茂
	岸・城力・下所・吉井	吉 田 悦 子
	涌井・椿谷・五条涌井・西村・久保川北	山 下 雅 司
	木ノ崎・旭東	多 田 覚
	宮東(吉野)・野津郷	古 市 誠
	中村・鐘場・中大宮・八幡・北原	東 條 幸 代
	光元・場正	古 川 勝 子
	五毛・高屋原・桶樋	香 川 浩 三
	浦山・上無頭・下無頭・上の宮・大原・下王地・蔵の前	片 岡 政 志
	大向	山 本 美 恵 子
	林の下・榎林・天神・町代・北山	高 瀬 絹 代
	塩田・江畑・平野	小 亀 由 美 子
	上王地・東佐岡・西佐岡・田淵・寺の前・満濃荘	神 余 正 浩
	片岡・常包	宮 川 昭 史
	大谷川・大井手・広袖・山の神・上種子・下種子・金剛院・平山	三 原 俊 雄
	主任児童委員	片 岡 生 子
	主任児童委員	豊 田 早 苗

【退任された方】(敬称略)

琴南地区 柴田正人(更生)、宮地隆(新生下)、小松春枝(皆野)、大北るり子(川東下)

仲南地区 葛原勇(春日)、近石美佐子(久保)、山内茂(照井)、和泉重俊(大口)、西原健司(新目)、黒田優(山脇)、尾崎和代(佐文)

満濃地区 須藤富美子(本村東)、新名節子(新道東)、平川英子(上田井東)、原岡美智子(上仲屋敷)、末久廣子(宮東中)、
小野扶美子(大向上)、西山正則(江畑東)、千葉明子(片岡西)、瀧下弘子(平山南)、有信眞智子(中大宮)

退任委員の皆さん、地域福祉活動等多岐にわたりご尽力いただきまして、ありがとうございました。



まんのう ニュース! TOWN NEWS!

そば道場 大盛況!

11/30
MON

11月30日より、琴南地区の川奥集會場で島ヶ峰産のそば粉を使用したそば道場が開催されています。そば道場では、そばのねり方や打ち方、切り方、ゆで方まで丁寧に指導してもらえます。参加者は額に汗をにじませながら、おいしいおそばをめざしてこねていました。生地を切るために大きく広げる際、そば打ちの指導をされている高尾さんの職人技に見とれました。あっという間に広がる生地、切りの工程でも均一でテンポのいい音とともにそばが完成していきます。そばを打ち終えた後の試食では、普段は食べられない釜揚げそばや、ゆでたてを水で締めたそばに舌鼓を打っていました。

毎年大好評のそば道場、皆さんも一度は体験してみたいはいかがでしょうか。詳しくは、美合出張所までお問い合わせください。



認知症キッズサポーター

10/27
MON

10月27日、満濃南小学校の5年生を対象に養成講座が開催されました。子どもたちは、寸劇やグループワークを通して認知症の理解を深め「優しく声をかけて楽しく過ごす」「協力する」「優しい気持ちをもつ」等、自分にできることを書いた「思いやりの木」を制作しました。最後は認知症キッズサポーターのあかしである「キッズサポーターカード」を受け取り、記念撮影を行いました。



人権教室

満濃南こども園と長炭小学校、満濃南小学校で人権擁護委員による人権教室が開催されました。

こども園では、紙芝居の読み聞かせがあり、いじめをしてはいけないこと・優しい心を持つことの大切さが伝えられました。小学校では、絵の事例を見て、こんな時自分ならどうするのかを考えたり、友だちや人権擁護委員と意見交換をしたりしました。人権について、いまいちど考え友だちと仲良く生活していきましょう。



かりん学習

まんのう町では、町特産品のかりんについて学び郷土愛を育むための地域学習を行っています。かりんの歴史について学習し、収穫体験や調理体験を行います。今年度は、仲南小学校6年生と満濃南小学校3年生が学習を行いました。

10月27日にかりん生産者の果樹園で収穫体験を行いました。大きく黄色い果実を収穫し、かごいっぱいにしていました。12月4日には、満濃南小学校の3年生が調理体験を行いました。かりんの果肉を甘く煮詰めたコンポートでパイ、オリジナルドリンクを作り試食しました。





人権コラム

No.47

―ハンセン病、大島青松園―

「ああ 何億の人がいようと
かわらなければ路傍の人
私の胸の泉に枯れ葉いぢまいも
落としてくれない」

この詩は、入所者・塔和子（詩人）さんの詩「胸の泉」です。誤った疾患理解による法律と社会の偏見により隔離政策を行い、多くの方々の人生を傷つけ可能性を奪った歴史の事実を忘れてはいけません。

法令等の変遷

かつて患者を特定地域に集めたために子どもが発症したことから遺伝病との誤解がうまれました。明治政府は、欧米からの批判を恐れて隔離策をとり、患者宅の消毒と警察への届け出を義務づけ、一九三一年に「癩予防法」が制定されると「無らい県運動」と呼ばれる「患者狩り」が行われ、軽度の自宅療養者まで強制収容されるようになりました。

一九四三年にアメリカで特効薬が開発され、戦後は日本でも完治するようになりましたが、政府は、治療薬を認可する一方で「社会防衛」を口実として一九五三年に「らい予防法」を制定して絶対隔離策を再開しました。

「らい予防法」は一九九六年に廃止され、現在は「ハンセン病問題基本法」が施行されましたが、憲法の言う基本的人権は守られることはなく、また、社会も「無関心という差別」を続けてきました。結果として誤解や偏見による差別により、社会復帰できた人は少ない状況にあります。

大島青松園

高松市沖の大島青松園は、一九四一年に「国立らい療養所大島青松園」となり、一九四六年には「国立療養所大島青松園」と改称されました。入所者数は29人、平均年齢は87歳を超え、高齢化が進んでいます。園は隔離施設から高齢者介護施設に変貌し、多くの学生などが人権学習で訪れています。

二〇一九年、「社会交流会館」がオープンし、館内には島のジオラマや資料展示室、カフェなどがあります。ハンセン病に対する間違った知識、偏見・差別から、親・子・親族など大切な人との縁を絶たれたまま納骨堂に眠る方は2100名を超えます。無関心が無理解を生み、差別や偏見が解消に至らない社会を作っていることを私たちが一人ひとりが知ることが大切です。

第13回

ふれあいじんけんフェスタ



12月7日、長尾会館で第13回ふれあいじんけんフェスタが開催され、多数の町民らが訪れました。館内では、町内のこども園・小、中学生たちによる人権をテーマにしたポスターや書道作品が多数展示されました。

会館の外では、ピエロ大道芸も行われ、大いに盛り上がりました。大人気のつきたての餅や焼き立てのピザ、今年は焼きそばが行われ来館者からは多くの笑顔がこぼれる催しになりました。

時 日時 場 場所／会場 費 料金 定 定員／対象 申 申し込み方法 問 問い合わせ先



INFORMATION PLAZA

お知らせ



NEWS

冬の道路は、出発前の準備をしっかりと！

四国の道路でも、冬期は積雪や凍結によりスリップ事故や車の立ち往生が発生し、重大な事故・渋滞につながる可能性があります。お出かけ前の情報収集と冬用タイヤやチェーンの準備が必要です。

【四国の雪道情報はこちらから】

○パソコンから

<https://www.skr.mlt.go.jp/road/toukikoho/index.html>

○携帯電話・スマホから→



問 国土交通省 四国地方整備局

道路部道路管理課

☎ 0877-851-8061

道路緊急ダイヤル

#9910(無料、24時間受付)

LINEによる通報はこちらから



丸亀税務署

電話相談センター 開設されます！

開設期間 1月16日(金)～3月16日(月)の平日のみ※3月1日(日)のみ休日も開設 受付時間 8時30分～17時 専用番号 0570-00-5901 自動音声案内に従い、『0』番を選択してください。

問 丸亀税務署

☎ 0877-23-2221

(音声ガイダンス2)

催し物



EVENTS

香川大学サテライトセミナー

まんのう町健康講演会

「こころのSOSに気づく」

講師 橋本 忠行 教授

香川大学医学部臨床心理学科

／医学系研究科臨床心理学専攻 教授

複雑なストレス社会で心身の健康を保つには、どのように自分や家族のこころのSOSに気づけばよいのでしょうか。簡単な心理尺度やマインドフルネス呼吸法を体験しながら、こころの不調・回復・生きがいについて学びます。

時 1月29日(木) 14時～15時30分(開場

13時30分) 場 まんのう町役場本庁3階

大会議室 費 無料 定 60名(先着順) 申 電

話 申込 1月22日(木)まで

問 福祉保険課

☎ 0877-73-0124

健康増進課

☎ 0877-73-0126

坂出緩衝緑地

ガーデンセミナー「バラの冬剪定」

春にバラを咲かせる為の剪定方法や手入れの方法を実演・実習で学べる、バラ栽培初心者対象のセミナーです。

時 1月25日(日) 13時30分～15時45分

場 坂出市 番の州公園 管理事務所 費

1,000円 定 16名(先着順) 申 1月

7日(水)から

問 坂出緩衝緑地 管理事務所

☎ 0877-45-6820

四国学院大学

カスタマイズ・オープンキャンパス

個々に合わせて気になることを「見て・聞いて・感じて」いただけます。大学概要説明、キャンパスツアー、個別相談のプログラムを自由に組み合わせられます。

時 1月25日(日) 13時30分～15時30分

場 四国学院大学

問 四国学院大学 入試課

☎ 0120-459-433

満濃池森林公園

①基礎がワカル！やってみる剪定体験教室

(松・常緑樹・落葉樹)

時 1月18日(日) 9時～15時(12時から

13時は昼休憩) 場 満濃池森林公園 森林

学習展示館 費 無料 定 20名(先着順) 申 1

月9日(金)～12日(月)



OKURA



食品の消費期限を延ばすフィルム

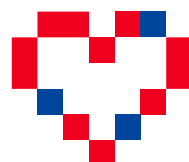

いい未来の予感がする。

夢がある。技術がある。未来ができる。



大倉工業

本社/〒763-8508 香川県丸亀市中津町1515番地
TEL 0877-56-1111 <https://www.okr-ind.co.jp/>



戸籍の窓

11月届け出分
(敬称略)

○ご家族やご遺族の了解を得て掲載しています。
○町外の窓口で届けを提出された場合や、掲載を控えられた場合は、掲載されません。

氏名	生年月日	保護者名	地区
岩井 柚樹	11.5	竜之介	西高篠
宮田 凱道	11.8	武	宮田
佐野 真秀	11.11	真那斗	吉野
矢野 佑真	11.14	嵩晃	西高篠
南部 悠良	11.24	大晟	四條

氏名	死亡月日	年齢	地区
池田 高春	11.5	95	長尾
小山 明子	11.6	91	中通
高木トミ子	11.9	97	吉野下
山下 栄	11.10	72	帆山
白川ミツル	11.14	103	造田
池下 清子	11.15	99	山脇

②冬の野鳥観察会
時 1月31日(土) 9時〜12時(雨天決行)
場 満濃池森林公園 森林の館 費 無料
問 公園管理事務所
☎0877-57-6520

防犯ボランティア研修・交流会
『地域を守り、こどもを護る！
自分も輝く！防犯ボランティア
活動の「やりがい」再発見』
講師 坂本 一成 氏

NPO法人安全安心まちづくり研究会理事長
時 1月25日(日) 14時〜16時30分(受付:13時30分) 場 ユープラザうたづ
会議室 定 30人(先着順・防犯活動に興味がある方、防犯ボランティアの方)
費 無料 申 電話申込等 1月16日(金)17時まで
問 香川県くらし安全安心課
☎087-832-3175

香川県司法書士総合相談センター
定例相談会

相談内容 一般相談(相続登記、不動産・商業登記など)、法テラス相談、成年後見相談
時 1月17日(土) 13時〜16時(要予約) 場 丸亀市市民交流活動センター(マルタス)2階 ROOM 2 費 30分無料
問 香川県司法書士会事務局
☎087-821-5701

求職者支援訓練

「OA医療・調剤事務科」で新たなお仕事を
を目指しませんか
時 2月27日(金)〜5月26日(火) 9時30分〜16時10分 場 (有)アクセス(丸亀市土器町東) 費 無料(テキスト代は実費)
申 事前にハローワークに相談し、2月9日(月)までに申請書を持参または郵送
問 (有)アクセス
☎0877-22-0121

募

集



JOIN

第141期ボートレーサー募集!

応募資格 年齢:15歳以上30歳未満 身長:175cm以下 体重:男子49kg以上57kg以下 女子44kg以上52kg以下 視力:両目とも裸眼で0.8以上 受付期間 1月4日(日)から3月6日(金)必着
問 一般財団法人日本モーターボート競走会 中四国支局
☎086-441-3183



試

験



EXAMINATION

自衛官採用試験

自衛官候補生

応募資格 18歳〜33歳未満の男女
受付期間 2月12日(木)まで 試験日 WEB受験:2月16日(月)・17日(火)※いずれか1日を指定 口述・身体検査:2月19日(木) 試験会場 香川県内
問 自衛隊善通寺地域事務所
☎0877-63-2363

24時間受付可能 リサイクルステーションOPEN!!



資源の回収ご協力お願いします

- アルミ缶 ●スチール缶
- ペットボトル ●段ボール
- 新聞・雑誌 ●衣類
- 自転車 ●農機具



香川の子どもたちのために
収益金の一部を寄付いたします。



EiKOH Co., Ltd.
株式会社 永光

香川県仲多度郡
まんのう町東高篠
1416-1



明 けましておめでとうございます。

昨年は、ことなみ未来館をご利用いただき誠にありがとうございました。

本年も引き続きご利用いただけるよう活動してまいりますので、ご支援・ご協力をよろしくお願いいたします。

年始の活動開始日	もりのこ広場	1月10日(土)から
	いとのこ教室	
	自然史博物館	
	そば処「島ヶ峰そば」	

高齢者部会 子育て部会 文化活動部会 スポーツ部会 農業部会
つながる森(もりのこ広場・いとのこ教室) NPO法人みんなでつくる自然史博物館・香川

問 ことなみ未来館 ☎0877-89-4626 開館時間 /10:00～16:00 休館日 / 火曜日・12月29日～1月3日



だ 天 ま
よ 文 ん
り 台 の
う

1月



「ぎよしゃ座の勾玉星雲(IC405)」

冬の天頂付近に、ひときわ目立つ五角形の星の並びが見えています。これが「ぎよしゃ座」で、老いた王が子山羊を抱いた姿をかたどっています。五角形の中にある散光星雲「IC405」は、古代の日本における装身具の一つである勾玉の姿に似ていることから「勾玉星雲」の名で知られています。宇宙に漂う星間ガスが独特の赤い色で発光しているのですが、人間の眼には感じにくい波長のため見るできません。2,200光年離れた天体です。



まんのう天文台で撮影した、ぎよしゃ座の勾玉星雲(IC405)

問 12月1日から3月31日まで、まんのう天文台は休館しています。生涯学習課 ☎0877-89-7020

食改の食育

1日に350gの野菜を食べよう!

だより

＼ほうれんそうがおやつに变身!!／

ほうれんそうドーナツ

(1個あたり)

・エネルギー92kcal ・たんぱく質1.6g ・脂質4.3g
・カルシウム27mg ・食塩0.3g

材 料 (約8個分)

ほうれんそう …… 100g 牛乳 …… 大さじ2 揚げ油 …… 適量
ホットケーキミックス… 100g 塩 …… ひとつまみ クリームチーズ… お好みで

作 り 方

1 ほうれんそうを茹でて水にとり、水気をしっかり絞って細かく刻む。

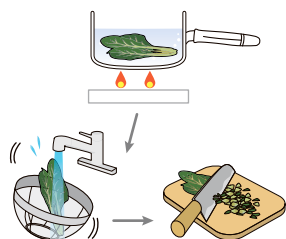

2 材料を全て加えて全体がまとまるまでよく混ぜ合わせる。



3 2の生地を好みの形に成形し、低温の油で揚げる。

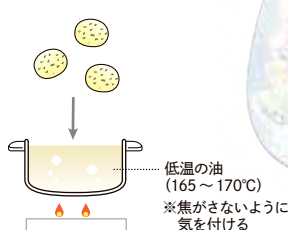

低温の油
(165～170℃)
※焦がさないように
気を付ける

Point

- ・全体に緑色を出したい場合は、ミキサーでほうれんそうをペーストにして使いましょう。
- ・簡単に作れるので親子で一緒に作ってみましょう。
- ・お好みでクリームチーズをつけて食べても美味しいです。



1 JANUARY 月 イベントプログラム



スポーツセンターまんのう
地域開放教室



町立図書館

日	月	火	水	木	金	土
				1	2	3
				休館日: 12月29日(月)～1月3日(土)		
4 本の福袋 [限定40袋] ※無くなり次第終了	5 膝痛予防改善教室 14:00▶15:00 新春かるた大会 [要予約] 10:30▶	休館日	7 ピラティス 14:00▶15:00	8 書道教室 漢字実用 13:00▶14:00 らくらく体操教室 14:00▶15:00 スポーツ塾 19:00▶20:00	9 おはなし会 「スタッフ(赤ちゃん向け)」 10:30▶	10 おはなし会 「さめき語りの会」 14:00▶ 介護のお悩み相談会 [予約優先・当日参加可] 10:00▶
11	12		14	15	16	17 座ってできる ストレッチ講座 13:30▶14:30
18 おはなし会 「すまいるい」 10:30▶	19 膝痛予防改善教室 14:00▶15:00		21 ヨガ 14:00▶15:00	22 書道教室 かな実用 13:00▶14:00 スポーツ塾 19:00▶20:00 農業講座 「春夏野菜に備えて」 [要予約] 10:30▶	23	24 おはなし会 「ペーパーの工作会」 10:30▶
25	26		28	29 らくらく体操教室 14:00▶15:00	30 腰痛ほぐし教室 14:00▶15:00 地域おこし協力隊 空き家相談会・ベンチづくり ①10:00▶ ②13:00▶	31

毎週土曜はふれあいチャンネルで図書館のおはなしの時間
1月は「幸福」です

※「膝痛予防改善教室」「らくらく体操教室」「腰痛ほぐし教室」は3ヶ月ごとのお申し込みとなります。
※「ピラティス」「ヨガ」「書道教室漢字・かな」「座ってできるストレッチ講座」は年間のお申し込みとなります。
詳細はスポーツセンターまんのう受付までお願い致します。[受付時間 15:00～22:00(火曜休館)]



スポーツセンターまんのうからのお知らせ

1～2月の生徒
募集中です!!



トレーニングルーム

トレーニング室利用 1回 250円

膝が痛い、やせたいなど、どのように運動すればいいかお悩みの方、お気軽にお越しください。
初回講習会の際に詳しくお話を伺い、トレーナーが目的に合った運動メニューを作成いたします。
※初回講習会に関しては一度スポーツセンターまんのうまでお問合せください。

便利な回数券も
ございます!



まんのうスポーツ塾

鉄棒、跳び箱、大縄跳びなど様々な運動を体験してスポーツを好きになろう!

場 所 スポーツセンターまんのう アリーナ
日 時 1/8・22 2/5・19 [木曜日 19:00～20:00]
月会費 1回 700円 ※傷害保険料含む
定 員 22名※(小学校全学年対象)

※詳細はスポーツセンターまんのうまでお問い合わせください。

イベントや講座に関するお問い合わせはスポーツセンターまんのうまでお気軽にお問合せください。



問 ☎ 0877-73-3611 営業時間/15:00～22:00 休館日/毎週火曜日、12月29日～1月3日



町立図書館からのお知らせ



1
月
イ
ベ
ン
ト

- 4(日)～ 本の福袋 [限定40袋] ※無くなり次第終了
お正月恒例。どんな本が入っているかは開けてのお楽しみ!
- 5(月) 新春かるた大会
10:30▶ お正月にオリジナルかるたで遊びましょう!
- 10(土) 介護のお悩み相談会 [予約優先・当日参加可]
10:00▶ 正友会さんが介護のお悩みに答えてくださいます。

- 22(木) 農業講座「春夏野菜に備えて」 [要予約]
10:30▶ 夏の暑さに負けないじょうぶな野菜を作るには、どうすればいいのかを学びます。
- 30(金) 地域おこし協力隊
①10:00▶ 空き家相談会・ベンチづくり
②13:00▶

特設コーナー 「若い人に贈る本」 前向きになる本や、悩みや不安を感じた時に、助けとなる本を集めます。

問 ☎ 0877-56-4055 開館時間/10:00～18:00 休館日/毎週火曜日、12月29日～1月3日、特別整理期間
<https://www.manno-library.jp/> Eメール/toshokan@manno-library.jp





ふるさと探訪

Vol. 237

二宮忠八翁と樫の木峠

～記念碑「魁天下」除幕式百周年～

飛行機を発明した人、あるいは初めて有人飛行に成功した人といえば、「ライト兄弟」を思い浮かべる人が多いと思いますが、実は彼らよりも12年前に、日本でカラス型の模型飛行器を作り飛行に成功した人がいるのです。それが二宮忠八（現在の愛媛県八幡浜市出身）です。「日本航空機の父」と呼ばれる二宮忠八が飛行原理を着想したのは、まんのう町追上地区の樫の木峠でした。



琴平方面から見た樫の木峠手前付近
(当時の想像絵)

明治22（一八八九）年11月、丸亀の陸軍歩兵隊の看護卒として、高知の方（四国）の山岳・阿讃山脈へ野外練習に行った帰り、この樫の木峠で昼ご飯を食べていると、こぼしたご飯粒をねらってカラスが飛んできました。忠八はそのカラスが滑空してくる姿を見

て、「これだ！カラスのように風の抵抗をうまく利用すれば、飛ばたかなくても飛べるのではなからうか」と考えました。『行軍此途に捨てたる糧に寄る鴉の羽根に悟る飛行理』（二宮幡山「飛行奉仕歌」金刀比羅宮学芸参考館所蔵より）

絵（左上掲載）の中の讃岐新道は、大久保謙之丞が計画したもので、将来の交通量の増加のことを考えて、道幅を最小6.3m、最大12.6mにしました。この樫の木峠辺りも、道幅は四間程（約7.2m）あり、当時としてはとても広かったようです。道路は明治20年から明治21年にかけて多度津・猪の鼻間がほぼ完成していたので、忠八が通った明治22年11月の時は、人や馬車の通行ができるようになっていたと思います。『仲南町誌』、『讃岐新道概況』（明治22年1月1日の大久保謙之丞の年賀状）を参照）令和8（二〇二六）年は、記念石碑「魁天下」の除幕式（大正15／一九二六年）に二宮夫妻を招待して、百周年にあたる年です。これからの子ども達には、『揚力』に着眼して、昆虫のように様々な形の羽根を使って自由に飛び回れる空飛ぶ乗り物（翼）を創造してほしいと願ってやみません。

（福良見 片岡孝暢）

まんテンちゃんの質問コーナー

まんテンちゃんは、満濃池の主からドラゴンポシェット（ドラゴ君）をもらいました。まんテンちゃんは、まんのう町の歴史をいろいろ知りたいので、今日ドラゴ君とお話をしています。

今日はちょっとオタクな銅剣の話をしよか〜。
長尾地区の佐岡でな、池から流れ落ちてきた弥生時代の銅剣が2本見つかったんじや。



まんテンちゃん

銅剣といえば島根が有名だね。荒神谷遺跡からそれまでの日本の出土数を一気に超える358本の銅剣が出土したんだよね！



佐岡遺跡出土銅剣

お、詳しいな！佐岡の銅剣も祭祀用で、武器ではないんじや。
平形Ⅱ式という分類でな、多くは瀬戸内海沿岸地域に分布しとんじや。



まんテンちゃん

あれ？佐岡は海からちょっと距離があるよね？

そうそう、そこが大事なミソ！瀬戸内海沿岸で流行った物を所有する集団が、県内の出土地の中では一番海から遠い佐岡付近で生活しとったちゅうことなんじや。



まんテンちゃん

県全体の歴史にとっても重要なことなんだ〜！
それで町の文化財に指定されてるんだね。



ドラゴ君



ドラゴ君



ドラゴ君

くらしのカレンダー 1月

CALENDAR

各種相談

行事名	日	時間	場所
無料法律相談 (要予約) まんのう町商工会 ☎ 0877-73-3711	10日	13:00~16:00	まんのう町商工会館 大西 弘輝弁護士
人権相談 企画政策課 ☎ 0877-73-0106	16日	9:00~12:00	なごみ館 (長炭公民館)
行政相談 総務課 ☎ 0877-73-0100	22日	13:00~15:00	仲南支所
心配ごと相談 まんのう町社協 ☎ 0877-77-2991	8日	13:00~15:00	琴南農改センター
	22日	13:00~15:00	仲南支所
身体・知的障害者 相談 福祉保険課 ☎ 0877-73-0124	8日	9:30~11:30 13:30~16:30	琴南農改センター 仲南支所
	15日	9:00~12:00	役場本庁
精神保健福祉相談 福祉保険課 ☎ 0877-73-0124	22日	9:00~12:00	役場本庁
交通事故巡回相談 (要予約) 企画政策課 ☎ 0877-73-0106	15日	10:00~15:00	役場本庁
ものわずれ相談 (要予約) 福祉保険課(包括) ☎ 0877-73-0125	7日	9:00~11:00	役場本庁
若者就労相談 (要予約) サポステ ☎ 0877-35-9325	9日	13:00~16:00	役場本庁
障害者相談員相談 福祉保険課 ☎ 0877-73-0124	21日	9:30~11:30	役場本庁

保健だより

問 健康増進課 ☎ 0877-73-0126

行事名	日	時間	場所
3歳児健診	14日	13:00~14:30	かりん健康センター
パパママ学級 (要予約)	18日	9:30~11:30	かりん健康センター
乳幼児健診	21日	9:30~10:30	かりん健康センター
栄養相談 (要予約)	5日		かりん健康センター

包括だより

問 福祉保険課 地域包括支援センター室 ☎ 0877-73-0125

行事名	日	時間	場所
みらくるⅡ 運動教室	8日	10:00~11:00	勤労青少年ホーム (神野公民館)
	15日		
	22日		

休日当番医

テレフォンサービス ☎ 0877-73-4400 (日・祝のみ)

日	医療機関名	電話番号
1日	川口医院	0877-79-0711
2日	森内科医院	0877-73-4188
3日	たかお整形外科医院	0877-75-1127
4日	林医院	0877-75-5125
11日	小国医院	0877-75-2317
12日	おおにし病院	0877-75-5101
18日	大浦内科消化器科医院	0877-75-1600
25日	永生病院	0877-73-3300

※当番医は予告なく変更される場合があります。ご了承ください。
※診療科目、受付時間等は直接医療機関へお問い合わせください。



救急電話相談 (19:00~翌朝8:00)

一般

☎ # 7899 または ☎ 087-812-1055

小児

☎ # 8000 または ☎ 087-823-1588



町内の110番・119番

区分	11月中	1月からの累計
交通事故	人身(件)	3(5)
	死亡(件)	0(0)
救急出勤	火災(件)	2(0)
	救急(件)	75(79)
		30(40)
		0(1)
		17(13)
		905(991)

※カッコ内の数字は昨年同期の件数

スポーツの結果

まんのう町 グラウンドゴルフ協会杯大会

[日時] 11月23日(日)

[場所] 祓川グラウンド [参加者] 50名

1位 優勝 信野 敬子

2位 準優勝 平井 靖士

3位 第3位 石原 義秋



(敬称略)



町税等の納期のお知らせ

問 税務課 ☎ 0877-73-0104

	5月	6月	7月	8月	9月	10月	11月	12月	1月	2月
町民税県民税		1期		2期		3期			4期	
固定資産税	1期		2期					3期		4期
軽自動車税	全期									
国民健康保険税			1期	2期	3期	4期	5期	6期	7期	8期
介護保険料			1期		2期		3期	4期	5期	6期
後期高齢者医療保険料			1期	2期	3期	4期	5期	6期	7期	8期

地域おこし協力隊 コラム

あけましておめでとうございます。

昨年は移住に関するご相談が少しずつ増え、月に1件ほどお問い合わせをいただくようになりました。ありがたいことに、空き家バンクへのご登録も多くいただき、まんのう町のみなさまに空き家への関心を少しずつ持っていただけていると感じています。

これからも「田舎暮らしだから」ではなく、「この地域を受け継いでいきたい」と思ってくれる移住希望者に会えるよう、まんのう町の地域資源を活かした取り組みを、ゆっくり丁寧に進めていきたいと考えています。

私の協力隊としての任期も残り1年となりました。本年もどうぞよろしくお願いいたします。

空き家・移住
促進担当

あべ かず ま
阿部 一磨



▲里山再生プロジェクト

空家
相談会

1/30(金)

【午前の部】10:00～11:30

【午後の部】13:00～14:30

※相談状況によりお待ちいただく場合があります。

問 地域振興課 ☎0877-73-0122

学 校 美 術 館



長炭小学校 1年
西山 蒼太郎さん

うちゅうザウルス



長炭小学校 1年
岡坂 一毅さん

ハワイの人

全部そろった!

私の○○ごはん

《食育推進協議会からのコメント》

前日のから揚げを
トーストにアレンジは斬新!

調理時間 **25分**

長炭小学校 5年
堀田 双葉さん
真希さん (保護者)

工夫したポイント

残り物のから揚げを
使ったところが
ポイントです。



※学校名・学年は応募時のものです。
 ※町立図書館にある電光掲示板で、選考上位24作品をご覧いただけます。

まちの動き (令和7年12月1日現在)

人 口 **16,847人** (前年比-12人) 男:8,246人 女:8,601人

世帯数 **7,459世帯** (前月比月-6世帯)

本誌は、NTTタウンページ(株)に委託し、町内の全世帯を対象に配布しています。
 お問い合わせ先/☎0120-030-702 営業時間/月～金 9:00～17:00
 (土曜・日曜・祝日・年末年始は休業)

再生紙を使用しています。
 この広報誌は、再生紙を使用し、環境にやさしい植物性インキを使用しています。