

まんのう

広報 まんのう町



このひらに、つながる想い。

- P 2 年末年始の交通安全県民運動
- P10・11 令和7年度 財政状況
- P12・13 令和6年度 人事行政

写真：こども園園児と清瀬中学校3年生のふれあい（清瀬南こども園）

令和8年
4月1日
から

自転車の違反にも

(交通反則通告制度)

青切符が導入されます!!



交通反則告知書

右記のような違反は
反則金の対象です!

- 自転車の交通違反に対し、車やバイクなどと同様に交通反則切符(青切符)による取締りが行われます。
- 取締りの対象年齢は16歳以上です。
- 自転車に乗る際は、車両の運転者として自覚と責任を持ち、今まで以上に、ルールをしっかり守りましょう。

詳しくはこちらから



●ながらスマホ

反則金 12,000円



●車道の右側通行

反則金 6,000円



●遮断踏切立ち入り…… 反則金 7,000円

●信号無視…………… 反則金 6,000円

●一時不停止、傘差し、イヤホン等の使用…… 反則金 5,000円

●並進、二人乗り…………… 反則金 3,000円

問 企画政策課 ☎ 0877-73-0106 琴平警察署 ☎ 0877-75-0110

▶ 令和7年度 年末年始の交通安全県民運動

開催期間

12月10日(水)～令和8年1月10日(土)

年末年始は人や自動車の動きが慌ただしくなり交通量が増加するほか、飲酒の機会が増えることなどから、重大事故の多発が懸念されます。このため、県民が一丸となり交通安全意識を高揚させ、交通ルールの遵守と交通マナーを確実に実践し、交通事故防止の徹底を図りましょう。

運動重点

- ①夕暮れ時・夜間の交通事故防止と飲酒運転等の根絶
- ②高齢者の安全な通行の確保と高齢運転者の交通事故防止
- ③自転車等のヘルメット着用と交通ルール遵守の徹底
- ④後部座席を含めた全ての座席のシートベルト着用とチャイルドシートの正しい使用の徹底

問 企画政策課 ☎ 0877-73-0106

▶ 自衛官等募集事務に係る対象者情報の除外申請について

自衛隊法施行令第120条に基づく依頼により、自衛官等募集事務に関し、自衛隊へ対象者情報の閲覧または提供をしています。

情報提供を希望されない方は、除外申請をしてください。



詳しくはこちら
町ホームページ



令和7年度の対象者

日本国籍を有する以下に該当するいずれかの者

- ①平成20年4月2日～平成21年4月1日生まれの男女
- ②平成23年4月2日～平成24年4月1日生まれの男子

受付について

- 1.申請できる方:対象者本人または同一世帯の保護者、代理人等
- 2.受付期間:12月1日(月)～12月26日(金)

※詳しい内容は町ホームページをご覧ください。

問 総務課 ☎ 0877-73-0100

川奥そば打ち道場

参 加 者 募 集

手打ちそば作りの体験教室「川奥そば打ち道場」を開催します。島ヶ峰地区で収穫されたそばを材料に、地元農家がそば打ち体験をお手伝いします。未経験者も大歓迎です。

開催月 日 程	11月30日(日)
	12月2日(火)・5日(金)・7日(日)・9日(火)・12日(金)・14日(日)
	2月22日(日)・27日(金)
	3月1日(日)・3日(火)・6日(金)・8日(日)
時 間	午前の部：9時～12時 午後の部：13時～16時
場 所	川奥集会場（川東2748番地6）
内 容	そば打ちの全工程 ※試食を含む
参加費	1人 1,900円 参加費は当日集金
定 員	各回12人（要予約）
持参物	エプロン、ハンドタオル、三角巾（ある方のみ）、飲み物（必要な方）
備 考	※最少催行人数：6人 ※受付は先着順、募集人数に達した時点で締切 ※参加希望日の1週間前までに申込



詳しくはこちらから



問 美合出張所 ☎ 0877-84-2111

2026年 森のコンサートを開催します！

楽しい音楽会

開催日時 2月14日(土)

■ 開場／9:30

■ 開演／10:00

入 場 料 入場無料



町内で活動されている団体に加え、子どもたちも参加し演奏を披露してくれます。オカリナやコーラス、ピアノ、琴など様々な演奏が楽しめます。

森のコンサート

開催日時 2月15日(日)

■ 開場／10:00

■ 開演／10:30

入 場 料 一般 1,000円
中学生以下は無料
(3歳以上は整理券が必要です)

未就学児
から
入場OK!!

■ チケット販売開始日 12月23日(火)

■ チケット販売場所

① まんのう町内の公民館（7か所）

② まんのう町教育委員会生涯学習課

今回も日本センチュリー交響楽団をお招きします。

子どもから大人まで楽しめる親しみやすいプログラムを予定しており、親子で楽しむのはもちろん、クラシック初心者の方にもおすすめのコンサートです。

詳しくは
こちら



問 生涯学習課 ☎ 0877-89-7020

令和8年度

検診希望申込書の配布・回収します

令和8年度実施のがん検診、特定健診・後期高齢者健診（集団）、若年健診、人間ドックの希望申込書を12月中旬までに郵送します。説明書を確認し、必要事項を漏れなく記入ください。

提出方法

・指定回収場所への持参 ・返信用封筒にて返信
※地区役員による配布・回収は行いません。

指定回収場所

・かりん健康センター ・役場本庁（福祉保険課）
・仲南支所 ・琴南支所 ・美合出張所 ・各地区公民館

提出期限

令和8年1月20日(火) 必着

問 健康増進課 ☎ 0877-73-0126

イベントのお知らせ

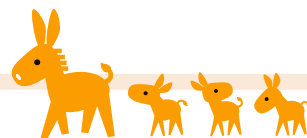

新しい認知症観へチェンジ！

「認知症になっても「きつ」と何とかなるよ」と
声をかけあえるまんのう町を目指して

- 日時** 12月18日(木)
13:00～16:15 (12:15 受付開始)
- 場所** まんのう町町民文化ホール
- 対象** まんのう町に関わる全ての方
- スケジュール**
- 13:00 ▷ 開会
 - 13:10 ▷ 映画「オレンジ・ランプ」上映
 - 15:10 ▷ まんのう町の仲間から伝えたいこと
 - 16:15 ▷ 閉会
- 参加費** 無料・要申込
- 送迎バス** 予約制・各先着約20名
- ※送迎バスの運行については、
11月号同時配布のチラシをご確認ください。
- 申込締切** 12月5日(金)



申込は
こちらから



問 福祉保険課 地域包括支援センター室 ☎ 0877-73-0125

まんのうささえあいサービス 協力会員（介護予防サポーター）を募集します！

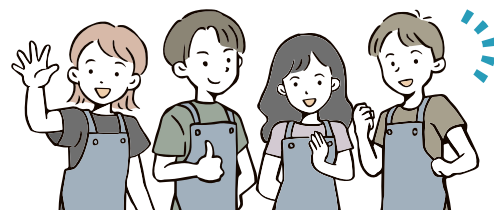

まんのうささえあいサービスとは…

町内在住の方が協力会員（有償ボランティア）として、利用会員（地域で支援を必要とする方）に対して、できる範囲内で支援する有償（時間100円）のサービスです。

協力会員養成研修のごあんない

開催日 令和 8 年 1 月 30 日 (金) (研修は 1 日のカリキュラムになります) **時間** 9:00～16:30
場所 四条公民館 (多目的ホール) **対象** 町内に住む 20 歳以上の方 **定員** 20 名程度 (先着順)

日程	内容
午前 (9:00～)	<ul style="list-style-type: none"> ○介護保険について ○まんのうささえあいサービスとは？ ○高齢者の心身の変化と介護予防 ○疑似体験 (高齢者・障がい者) ○車いすの使い方
12:00～	昼休憩
午後 (13:00～)	<ul style="list-style-type: none"> ○ケアマネジャー・ホームヘルパーの経験から伝えたい！ 訪問時の注意点 ○認知症の理解と対応方法 ○フレイル (虚弱) 予防について ○座談会 (私が地域でできること) ○修了式

ご自身の健康維持やご家族の介護予防にも役立つ内容となっております。

詳しくは、まんのうささえあいセンターにお問い合わせ、お申し込みください。

※研修内容は変更になる場合があります。

準備物 飲み物、室内シューズ (お持ちの方) ※昼食は各自

申込受付 12月1日(月)～ 令和8年1月23日(金)

問 まんのうささえあいセンター (まんのう町社会福祉協議会 満濃出張所) ☎ 0877-75-5081

75歳

80歳

の 歯科健康診査のご案内

75歳・80歳の方限定（R7年4月1日現在）

※受診券はR7年6月末に発送

歯科医院へ予約の電話

（案内に同封の健診実施機関一覧に記載されている歯科医療機関に限る）

問診表を記入

健診は無料！治療は有料！

75歳及び80歳の方を対象に6月末にご案内している
歯科健診では、歯の本数や状態、歯周病のチェックだけでなく、食べ物を噛む力や飲みこむ機能、口腔乾燥の状態なども調べます。

受診期限は令和8年2月28日（土）までとなっています。
対象の方は、ぜひこの機会に受診してください。

【受診時の持参物】

- ①マイナンバーカードもしくは資格確認書
②受診券 ③歯科問診票・健診票

※②・③については6月末発送の案内に同封しています。

※受診券等の再交付が必要な方は
香川県後期高齢者医療広域連合
までご連絡ください。

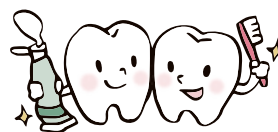

問 香川県後期高齢者医療広域連合 ☎ 087-811-1866

第5回

「シニアヘルスアップ教室」参加者募集！

専門職や仲間と一緒に、年齢を重ねた今こそ 自分の健康について考えてみませんか？

テーマ

「フレイル予防～運動編～」 要申込

理学療法士の指導により、身体を整えるストレッチを体験します。

- 日 時／12月12日（金）9:30～11:30 ○対 象／65歳以上
○場 所／琴南農村環境改善センター ○参加費／無料
○持ち物／上靴・飲み物 ※動きやすい服装でご参加ください
○健康相談コーナーもあります（血圧・握力測定等）

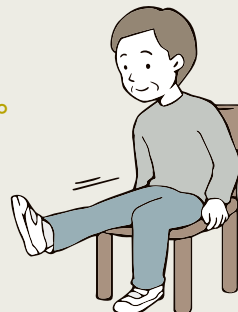

問 福祉保険課 地域包括支援センター室 ☎ 0877-73-0125

年内のし尿くみ取り申込

申込
締切日

12/5（金）

締切日以後の申し込みは、年明けの実施となりますのでお早めをお願いします。



問 住民生活課 ☎ 0877-73-0123



フリーカフェ おあがんな珈琲

友達との待ち合わせやおしゃべりの場などに活用しませんか。気軽に遊びに来てください。

日 程 12月18日（木）

予約不要

時 間 10:30～14:30

場 所 長尾会館

参加費 無料

上記の日程、時間帯の間、自由にお越しください。



問 長尾会館 ☎ 0877-79-2021

令和8年度 放課後児童クラブの申込について



●申込受付期間●

12月10日(水)～令和8年1月30日(金)
※土日祝を除く

●申込書等の配布及び提出先●

- ・学校教育課(仲南支所内)
- ・各放課後児童クラブ施設
- ※まんのう町ホームページからダウンロードできます。

●児童クラブ運営施設一覧●

クラブ名称	場所	開設時間	連絡先
琴南小学校放課後児童クラブ	造田1982番地1	<input type="checkbox"/> 平常登校日(月～金曜日) ⌚ 放課後～18時 (最長18時30分まで) <input type="checkbox"/> 学校振替休業日、 長期休業期間、土曜日※ ⌚ 7時30分～18時 (最長18時30分まで)	070-4510-9584
長炭小学校放課後児童クラブ	炭所西1431番地2		070-2186-8461
満濃南小学校放課後児童クラブ	吉野74番地1		070-4510-9586
四条小学校放課後児童クラブ	四條734番地1		070-4510-8357
高篠小学校放課後児童クラブ	東高篠95番地1		070-2186-8460
仲南小学校放課後児童クラブ	帆山744番地23		070-4510-9290

※土曜日は、四条小学校放課後児童クラブのみの開室となります。

●利用できない日●

日曜日、祝日、お盆(8/13～8/15)、年末年始(12/29～1/3)
教育委員会が指定する日(学級閉鎖や自然災害により学校が休校となった場合等)

申込書・必要書類
ダウンロードは
こちらから



問 学校教育課 ☎ 0877-89-7100

まんのう町 奨学生募集

経済的な理由で進学または就学が困難な方に、奨学金を貸与します。

●申請受付期間●

令和8年1月5日(月)～2月2日(月)
※土日祝を除く

●資格●

- ・町内に5年以上在住する者
- ・高等学校又は大学等への進学に際して学資の負担が困難と認められる者

●申請方法●

必要書類を教育委員会学校教育課まで提出

※独立行政法人日本学生支援機構等の学資金を受けている者は除く

●選考方法●

学業・人物・健康及び世帯の所得等を基に、まんのう町奨学金選考委員会で検討し、教育委員会が予算の範囲内において決定

申込書・必要書類
ダウンロードは
こちらから



POINT

奨学金の返還免除制度

奨学生が大学等を卒業後、継続して3年以上まんのう町に居住した場合、奨学金の返還が免除される制度があります。

問 学校教育課 ☎ 0877-89-7100

食品ロス削減にご協力ください！

食品ロスとは、食べ残しや期限切れなどで捨てられてしまう食品のことです。無駄なく食べきることで、環境や家計にも優しくなります。すぐできることもたくさんありますので、ぜひ意識してみてください。

POINT
1

余分には買わないようにしましょう！

買い物前には冷蔵庫をチェックし、必要以上に買いすぎないようにしましょう。

POINT
2

「てまえどり」をしましょう！

すぐに使う予定の食材を買う時は、できるだけ棚の手前の商品から取りましょう。

POINT
3

食べきれる量を考えて食事しましょう！

調理のときは、食べられる分だけ作りましょう。

飲食店での食事の際は、おいしく食べきれる量の注文をしましょう。

POINT
4

「賞味期限」と「消費期限」を正しく理解しましょう！

●賞味期限…おいしく食べられる期限です。

スナック菓子やレトルト食品などに記載されています。

過ぎてもすぐに食べられなくなるわけではありません。

●消費期限…安全に食べられる期限です。

弁当や生菓子など、傷みやすい食品に表示されています。

過ぎたものは食べないようにしてください。

※一度開封した食品は、期限に関わらず早めに食べることがより安全です。

POINT
5

「3010(さんまるいちまる)運動」をしましょう！

宴会時は会話に夢中になりすぎて、食品ロスが出やすいです。宴会時の乾杯後30分とお開きの10分前は、自分の席で食事を楽しみましょう。



くわしくは
こちらから



問 住民生活課 ☎ 0877-73-0123

住所確認書(軽自動車税用)廃止のお知らせ

軽自動車登録等の手続きの際に住所を証明する書類として、無料の住所確認書を発行していました。しかし、令和3年9月1日に地方公共団体情報システムの標準化に関する法律が施行されたことにより住所確認書がシステム標準化の対象外となりました。また、普通自動車用の証明書は有料で交付しており、受益者負担の適正化を図るため、令和7年12月26日(金)をもって住所確認書を廃止します。

廃止後は、住民票の写し等(有料)をご利用ください。ご理解のほど、よろしくお願いいたします。

住民票の写しの取得について

- 請求できる方…本人又は同一世帯の方
- 代理人による請求…本人からの委任状が必要
※同住所でも別世帯の場合は委任状が必要です。
- 手数料…1通 300円



問 住民生活課 ☎ 0877-73-0101

令和
7年度

～運動経験のない方でも大歓迎！みんなで楽しく健康づくり～

「まんのういきいき体操推進員」養成講座

参加者募集！



講座の内容

講師 片山 昭彦先生

(四国学院大学社会学部教授 健康運動指導士)

◎ストレッチングと筋トレ

◎まんのういきいき体操の動きのポイント

●まんのういきいき体操の特徴

- ・「線路は続くよどこまでも」の曲に合わせたオリジナルの健康体操です。
- ・メタボリックシンドローム、ロコモティブシンドローム対策、認知症対策、メンタルヘルス対策と様々な効果が期待できる内容です。

日程 令和8年1月23日(金)・30日(金)・2月6日(金)・20日(金) ※全4回コース

時間 10:00～11:30 場所 かりん健康センター 受講料 無料 定員 20名

対象者 まんのう町在住の方

※4回全て参加できる方

※講座終了後、推進員としてボランティア活動ができる方

●推進員の活動例

- ・地域の集まり、町の事業等での普及

申込方法 令和8年1月9日(金)までに健康増進課まで電話等でお申込みください。

※受講決定者には、講座の案内をお送りします。



問 健康増進課 ☎ 0877-73-0126

＼ガラケーユーザーも大歓迎！！／

スマホ教室やっています

簡単・
丁寧参加費
無料準備物
不要

開催日	場所	時間・内容(各時間3名まで)
12月	3日(水)	① 11:00～12:00 「スマホに触ってみよう」 スマホの指の操作など
	10日(水)	② 13:00～14:00 「スマホの基礎」 マップ、写真、QR読み取りなど
	17日(水)	③ 14:30～15:30 「スマホの応用」 インターネット、音声検索、アプリなど
	24日(水)	④ 16:00～17:00 「デジタルリテラシー」 インターネットの注意点、詐欺防止など

デモ機をご用意
しています！

申込方法 開催日 前日の17時までに 下記まで電話予約ください。

●専用ダイヤル スマホ教室受付センター

TEL 0800-111-9442

年中無休 9:00～17:00 (土日祝も可)

この車が
目印！

問 企画政策課 ☎ 0877-73-0106

まんのう町職員採用試験



詳しくはこちら

試験区分	採用予定人数	主な受験資格
社会福祉士 (職務経験者)	1名程度	<ul style="list-style-type: none"> ・社会福祉士の資格を有する者 ・昭和55年4月2日から平成11年4月1日までに生まれた者 ・社会福祉士としての職務経験年数が連続して3年以上ある者

●試験

試験日	令和8年1月17日(土) 10時40分～(受付10時～)
試験会場	まんのう町役場
申込受付期間	12月1日(月)～12月26日(金)必着 ※土日祝を除く
申込用紙配布場所	総務課(本庁2階) ※12月1日(月)頃より配布、郵送を開始します。
提出場所	〒766-8503 香川県仲多度郡まんのう町吉野下430 まんのう町役場総務課

※受験資格や申込方法などの詳しい情報は、まんのう町ホームページをご覧ください。

問 総務課 ☎ 0877-73-0100

国有地一般競争入札のお知らせ(令和7年度 期間入札)

四国財務局では、国有地を一般競争入札で売却します。個人・法人どちらでも購入できます。

売払物件 まんのう町中通字野口965番(宅地:1,228.02㎡(約371.47坪))

受付期間 令和7年12月10日(水)～19日(金)

開札 令和8年1月9日(金)午前10時～

開札場所 高松サポート合同庁舎南館6階607共用会議室(高松市)

※物件の資料は、窓口で無料配布しているほか、
ホームページ(<https://lfb.mof.go.jp/shikoku/>)にてご確認ください。

詳しくはこちら

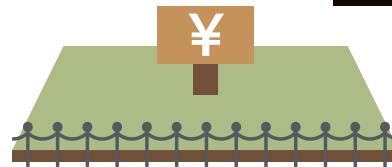

問 四国財務局管財部統括国有財産管理官 ☎ 087-811-7780

国民年金に
ついてのお知らせ納めた国民年金保険料は、
全額が社会保険料控除の対象です。

- 控除の対象となるのは、以下の国民年金保険料の全額です。
 - ・令和7年中に納めた保険料(過年度分や追納分も含まれます)
 - ・本人だけでなく、家族分(配偶者や子等)も負担している場合、負担した合計の保険料
- 控除を受けるためには、年末調整や確定申告の際に、領収証書など保険料を支払ったことを証明する書類の添付が必要となります。
- 日本年金機構から、以下のスケジュールで「社会保険料(国民年金保険料)控除証明書」が発送されます。

発送時期	対象者
令和7年11月上旬	令和7年1月1日から同年9月30日までの間に国民年金保険料を納付された方
令和8年2月上旬	令和7年10月1日から同年12月31日までの間にその年に初めて国民年金保険料を納付された方

問 善通寺年金事務所 ☎ 0877-62-1662 (自動音声ガイダンス②→②)

まんのう町 令和7年度 財政事情について

地方自治法（昭和22年法律第67号）第243条の3第1項及び、まんのう町財政事情の公表に関する条例（平成18年条例第53号）第4条の規定に基づき、令和7年4月1日から令和7年9月30日までの期間における予算の使用状況などをお知らせします。町では、限られた財源で最大の効果が上がるよう、適正かつ効率的な予算執行を行い、住民福祉の向上に努めています。

（令和7年4月1日～令和7年9月30日）

一般会計予算	歳入	予算現計額	134億7,078.4万円	歳出	予算現計額	134億7,078.4万円
		収入済額	61億7,337.2万円		支出済額	46億801.5万円
		収入率	45.8%		執行率	34.2%

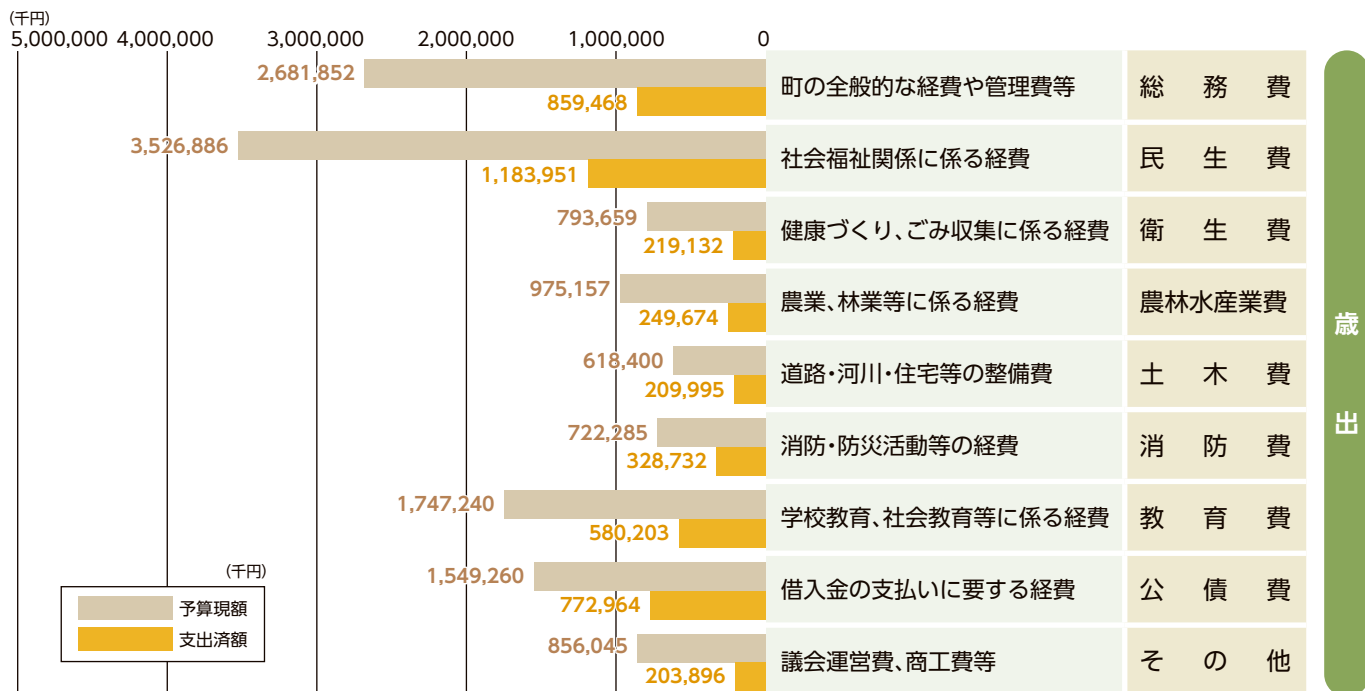
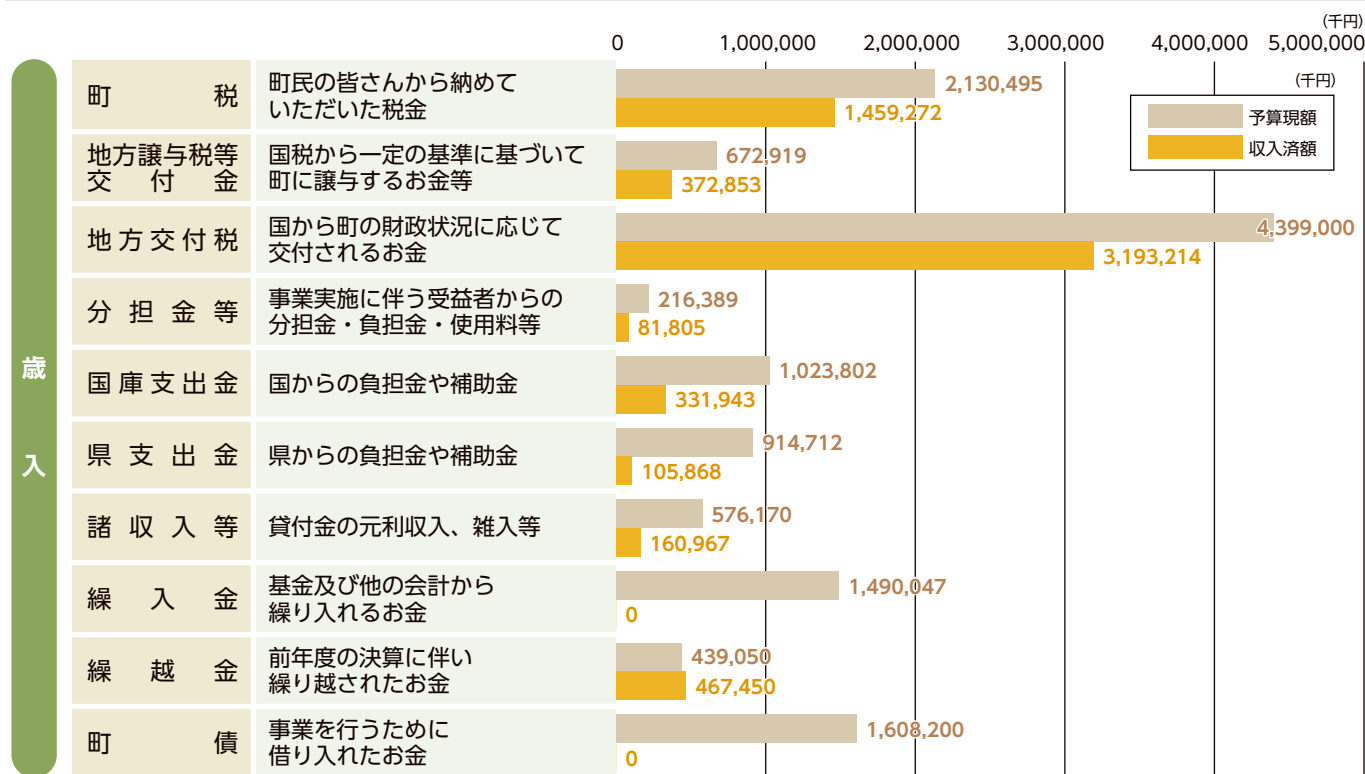

【特別会計予算】

(単位：千円)

会 計 別	予算現額	収入済額	収入率	支出済額	執行率
国民健康保険(事業勘定)	2,150,000	805,353	37.5%	773,300	36.0%
国民健康保険(直診勘定歯科)	4,500	0	-	2,112	46.9%
国民健康保険(直診勘定内科)	68,000	9,931	14.6%	26,007	38.2%
後 期 高 齢 者 医 療	372,000	143,384	38.5%	89,178	24.0%
介 護 保 険	2,672,000	1,241,723	46.5%	1,042,432	39.0%

【公営企業会計予算】

(単位：千円)

会 計 別	項目	予算規模	収入済額	項目	予算規模	支出済額
下 水 道 事 業 会 計	収益的収入	186,381	106,731	収益的支出	191,272	25,337
	資本的収入	110,541	20,160	資本的支出	129,175	57,101

【地方債現在高】

(単位：千円)

一 般 会 計	総 務 債	2,240,244
	民 生 債	1,470,221
	衛 生 債	226,659
	農 林 水 産 業 債	760,594
	土 木 債	1,200,431
	消 防 債	627,613
	教 育 債	2,324,365
	災 害 復 旧 事 業 債	22,513
	そ の 他	2,999,106
	計	11,871,746
企 業 会 計	下 水 道 事 業	606,284
	計	606,284
合 計		12,478,030

借 入 先 別 内 訳	財 務 省	6,353,926
	ゆ う ち ょ 銀 行	
	か ん ぼ 生 命	1,243
	地方公共団体金融機構	1,968,439
	市 中 銀 行	3,812,696
	そ の 他	341,726
合 計		12,478,030

【土地及び建物】

(単位：千円)

区 分	土地(面積)	建物(延面積)		
		木造	非木造	計
行 政 機 関 (庁舎・消防等)	80,039	1,556	16,455	18,011
公 共 用 財 産 (学校・公民館等)	823,070	7,113	87,266	94,379
普 通 財 産 (その他の財産)	4,711,616	163	2,026	2,189
合 計	5,614,725	8,832	105,747	114,579

【出資による権利】

(単位：千円)

香 川 県 農 業 信 用 基 金 協 会 出 資 金	7,920
香 川 県 モ ー タ ー ボ ー ト 競 走 会 出 資 金	90
香 川 県 信 用 保 証 協 会 出 捐 金	9,685
(公財) 香 川 県 農 地 機 構 拠 出 金	4,908
(公財) 香 川 県 環 境 保 全 公 社 出 捐 金	1,000
(株) 香 川 県 畜 産 公 社 出 資 金	2,900
(公財) 香 川 い の ち の リ レ ー 財 団	653
(公財) 香 川 県 暴 力 追 放 運 動 推 進 セ ン タ ー 出 捐 金	2,572
(株) グ リ ー ン パ ー ク ま ん の う 出 資 金	8,000
(一 財) 公 園 財 団 出 捐 金	5,000
(公財) 香 川 県 下 水 道 公 社 出 捐 金	935
(公 社) 香 川 県 青 果 物 協 会 出 捐 金	1,019
(公財) か が わ 健 康 福 祉 機 構 出 捐 金	257
(公財) か が わ 産 業 支 援 財 団 出 捐 金	9,149
香 川 県 西 部 森 林 組 合 出 資 金	3,126
(有) 清 流 の 里 出 資 金	300
仲 南 町 森 林 組 合 出 資 金	310
(有) 仲 南 振 興 公 社 出 資 金	15,000
地 方 公 営 企 業 等 金 融 機 構 出 資 金	1,400
合 計	74,224

【基 金】

(単位：千円)

ま ん の う 町 財 政 調 整 基 金	3,040,821
子 ど も 未 来 夢 基 金	1,145,233
ま ん の う 町 減 債 基 金	105,927
まんのう町住宅新築等資金借入金償還準備基金	339
まんのう町ふるさと・水と土保全対策基金	28,395
まんのう町琴南地区特定施設に関する基金	25,058
まんのう町仲南地区特定施設に関する基金	33,393
ま ん の う 町 地 域 福 祉 基 金	298,040
まんのう町国民健康保険事業財政調整基金	245,358
まんのう町介護保険事業財政調整基金	188,456
まんのう町診療所管理運営事業基金	8,870
健 や か 子 ど も 基 金	7,614
ま ん の う 町 ふ る さ と 応 援 基 金	7,813
ま ん の う 町 学 校 教 育 施 設 整 備 基 金	119,148
ま ん の う 町 地 域 振 興 基 金	1,014,112
満 濃 中 学 校 教 育 振 興 基 金	43,923
子 ど も ・ 女 性 ひ ま わ り 基 金	9,931
森 林 整 備 促 進 基 金	13,087
合 計	6,335,518

(令和7年9月末日現在)

令和6年度 まんのう町

人事行政の運営等の状況について(抜粋)

地方公務員法(昭和25年法律第261号)第58条の2及びまんのう町人事行政の運営等の状況の公表に関する条例(平成18年まんのう町条例第33号)第4条の規定に基づき、令和6年度のまんのう町の人事行政の運営等の状況の概要を公表します。なお、詳細については町のホームページをご覧ください。



1 職員の任免状況、採用者数及び部門別職員数

① 職員の任免状況

(令和6年度、単位:人)

区 分	任 用				退 職		
	採用	昇任	降任	転任	定年	勸奨	自己都合その他
一般行政職	2	7	—	—	2	1	1
保 育 教 諭	2	1	—	—	—	—	5
保 健 師	1	—	—	—	1	—	1
社会福祉士	2	—	—	—	—	—	—
技能労務職	—	—	—	—	—	—	—
医 師	—	—	—	1	—	—	1
看 護 師	—	—	—	—	—	—	—
計	7	8	—	1	3	1	8

② 採用試験の実施状況

(令和6年度、単位:人)

試験の種類	試験区分	申込者数	採用者数
競争試験	一般行政職(大卒程度)	10	2
	保育教諭	6	3
	保育教諭(職務経験者)	1	0
	一般行政職(職務経験者)	13	2
	保健師等(職務経験者)	4	2
選 考			

③ 部門別職員数の状況

(各年4月1日現在、単位:人)

部 門	区 分	職 員 数		対前年 増減数	<参考>
		令和5年	令和6年		
一 般 行 政 部 門	一般行政部門	140	138	▲2	人口1,000人当たり職員数 7.95人 (類似団体の1,000人当たり職員数 8.09人)
	教 育 部 門	56	59	3	
普 通 会 計 部 門	普通会計部門	196	197	1	人口1,000人当たり職員数 11.35人 (類似団体の1,000人当たり職員数 10.03人)
公 営 企 業 等 会 計 部 門	公営企業等会計部門	26	26	0	
合 計		222 [250]	223 [250]	1 [0]	人口1,000人当たり職員数 12.51人

※職員数は町長、副町長、教育長を除く一般職に属する職員数である。 ※[]内は、条例定数の合計である。

④ 部門別職員数の推移

(各年4月1日現在、単位:人)

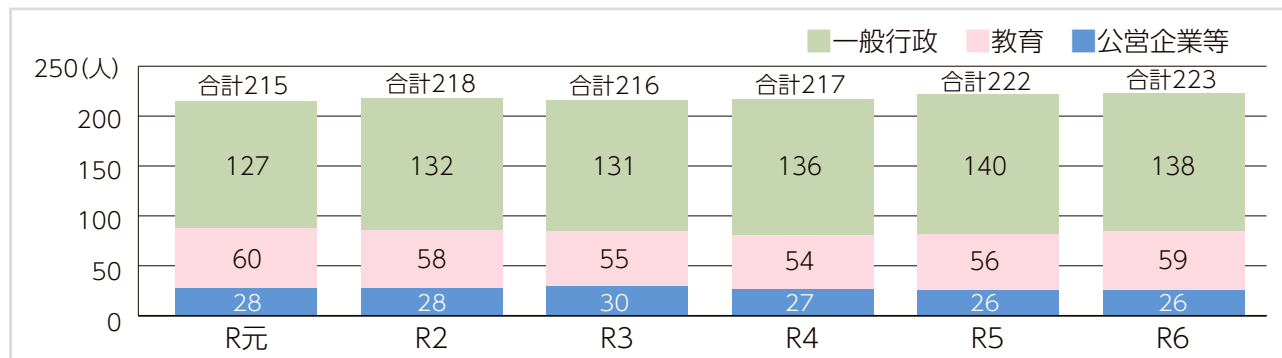

2 職員の給与

1 人件費の状況

(普通会計決算)

区 分	住民基本台帳人口 (令和6年1月1日)	歳出額 A	実質収支	人件費 B	人件費率 B/A	令和5年度の 人件費率
令和6年度	17,350 人	12,135,940 千円	240,577 千円	2,278,220 千円	18.77%	17.59%

2 職員給与費の状況

(普通会計決算)

区分	職員数 A	給 与 費				一人当たり 給与費 B/A
		給 料	職員手当	期末・勤勉手当	計 B	
令和6年度	197 人	780,063 千円	101,595 千円	315,882 千円	1,197,540 千円	6,079 千円

※職員手当には退職手当を含まない。 ※職員数は、令和6年4月1日現在の人数である。

3 ラスパイレス指数の状況

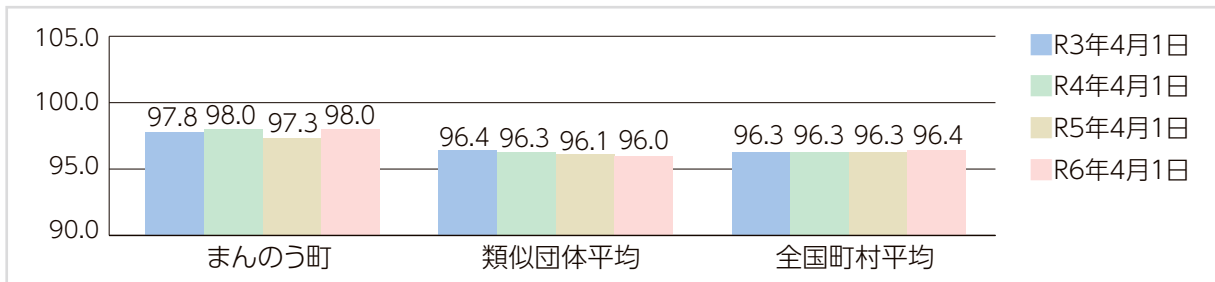

※ラスパイレス指数とは、国家公務員行(一)の給与水準を100とした場合の地方公務員の給与水準。

※類似団体平均とは、人口規模、産業構造が類似している団体のラスパイレス指数を単純平均したもの。

3 職員の平均年齢、平均給料月額及び平均給与月額の状況

(令和6年4月1日現在)

1 一般行政職

区 分	平均年齢	平均給料月額	平均給与月額	平均給与月額(国ベース)
まんのう町	45.3 歳	328,500 円	381,009 円	355,774 円
香 川 県	42.9 歳	325,406 円	412,347 円	357,780 円
国	42.1 歳	323,823 円	—	405,378 円
類 似 団 体	42.8 歳	314,252 円	365,587 円	337,203 円

※「平均給料月額」とは、令和6年4月1日現在における職種ごとの基本給の平均である。

※「平均給与月額」とは、給料月額と毎月支払われる扶養手当、住居手当、時間外勤務手当などのすべての手当の額を合計したものであり、地方公務員給与実態調査において明らかにされているものである。また、「平均給与月額(国比較ベース)」は、比較のため、国家公務員と同じベース(=時間外勤務手当等を除いたもの)で再出している。

2 技能労務職

区 分	平均年齢	平均給料月額	平均給与月額(A)	平均給与月額(国ベース)
まんのう町	53.3 歳	356,600 円	367,715 円	356,600 円
香 川 県	55.9 歳	299,869 円	320,872 円	314,739 円
国	51.2 歳	288,144 円	—	330,553 円
類 似 団 体	52.3 歳	290,694 円	312,234 円	300,691 円

3 教育職

区 分	平均年齢	平均給料月額	平均給与月額
まんのう町	39.7 歳	292,411 円	326,485 円
香 川 県	41.3 歳	351,154 円	395,885 円
類 似 団 体	40.2 歳	299,367 円	328,836 円

4 職員の手当の状況

1 期末手当・勤勉手当 (令和6年度1人当たり平均支給額)

まんのう町	香 川 県
1,681 千円	1,786 千円

2 退職手当 (令和6年4月1日現在)

	自己都合・他	勤奨・定年
1人当たり平均支給額	6,709 千円	20,191 千円

※退職手当の1人当たり平均支給額は、令和6年度に退職した職員に支給された平均額である。



↓お笑い芸人ロッチのコカドさんと中岡さん



10/26
SUN

「かりんまつり」が開催されました！

10月26日、国営讃岐まんのう公園にて第40回まんのう町かりんまつりが開催されました。当日は降ったり止んだりの雨模様でしたが、多くの方が来園されました。

ステージでは、ヒーローショーや和太鼓の演奏に加え、お笑い芸人のロッチのお二人が登場し、会場内が笑いの渦に包まれました。さらに、徳島県東みよし町で活動している「みのだ連」の皆さまによる阿波踊りの披露もありました。他にも、町内の団体による出店やかりん生産者会によるかりん販売、竹巻パンなどのふるまいもありました。

10/15
WED

「ようこそ!!先輩」講演会

10月15日、満濃中学校体育館にて様々な分野で活躍している町出身者の声を直に満濃中学校の生徒に届けようと毎年開催されている「ようこそ!!先輩」講演会(町青少年育成会議主催)が開催されました。講師には、穴吹エンタープライズ株式会社 近藤 浩人さんをお招きし、「『みんなで学ぼう手話』～聴覚に障がいのある人の関わり方～」というテーマでご講演いただきました。

近藤さんは、生まれつき聴覚に障がいがあり、ご自身がこれまでに経験された困難や、耳の聞こえない人とのコミュニケーション方法及び気持ちの伝え方などをお話いただきました。また、実際に手話を体験し、言葉以外の方法で気持ちを伝える大切さを実感しました。

お話を通して、障がいの有無にかかわらず、互いに理解し合い、支え合うことの大切さを改めて感じる貴重な機会となりました。



10/8
WED

「私の地元応援募金」贈呈式



10月8日、明治安田生命保険相互会社から709,900円の寄附金をいただきました。

同社は「地域の元気プロジェクト」の一環として「私の地元応援募金」に取り組みされており、今回で5回目の寄附となります。寄附金は、町民の健康づくりや暮らしの充実のために活用させていただきます。ありがとうございました。

10/17
FRI

讃岐かりん太鼓 表敬訪問



10月17日、満濃地区で活動する讃岐かりん太鼓の方々が町長に表敬訪問にられました。

8月に開催された「日本太鼓ジュニアコンクール香川県大会」で第3位に入賞したことの報告に訪れたものです。子どもたちは、悔し涙を流したことを糧に次も頑張りたいという思いを語っていました。



人権コラム

No.46

世界人権宣言

20世紀には、世界を巻き込んだ2度の大戦が起こり、特に第二次世界大戦において特定の人種への迫害や大量虐殺などの人権侵害、人権抑圧が横行しました。この経験から人権問題は、国際社会全体にかかわる問題であり、人権の保障が世界平和の基礎であるという考え方が主流になっていきました。そこで、一九四八年十二月十日、国連第三回総会(パリ)

において、「すべての人民とすべての国とが達成すべき共通の基準」として「世界人権宣言」が採択されました。

宣言は、すべての人々が持っている市民的、政治的、経済的、社会的、文化的分野にわたる多くの権利を内容とし、前文と30の条文から構成されています。宣言の主旨は、世界各国の憲法や法律に取り入れられるとともに様々な国際会議の決議等にも用いられ、世界各国に強い影響を及ぼしています。

戦争を正当化

戦争をする者は、「戦争を正当化」しようとし、ロシアのウクライナ侵攻は、「ウクライナ政権から虐待と大量虐殺にさらされている市民を

守る」とされていますが、これは真実なのでしょうか。また、ウクライナ侵攻に国際社会が非難を強める中、ネット上では、ロシア人への誹謗・中傷や差別的な書き込みが目立ちます。私たちは、「事実と真実」を「正しく」知る必要があります。正しく知らなければ、差別も戦争も助長されていくことになるからです。

ウクライナは、第二次大戦後、ソビエト連邦に併合されますが、東西冷戦終結後に独立しています。ウクライナ憲法第21条には、

「全ての人は自由であり、その尊厳、及び、権利において平等である。人権、及び、自由は奪われることのない神聖なものである」と書かれており、「人権」、「自由」、「平和」、「平等」ということばがあります。ウクライナがどのような国を求めているかがわかります。

日本国憲法にも同様のことがあり、「国民主権」、「平和主義」、「基本的人権の尊重」が憲法を構成している3本柱です。憲法の主旨を日々の生活の中で具現化していく責任を私たちは負っています。

第77回

人権週間 (12月4日~10日)

人権週間は、一九四八年十二月十日、国連総会において、世界人権宣言が採択された日を記念してできたものです。

「人権」というのは、人間らしく生きる権利で、生まれながらに持つ権利です。すべての人が個人として尊重される平和で豊かな社会を実現しましょう。

高松法務局と香川県人権擁護委員連合会では、令和七年度啓発活動重点目標を『誰か』のことじゃない。』と定め、啓発活動に取り組んでいます。

子どもの人権110番

いじめや虐待など、子どもの人権に関する相談・情報

高松法務局人権擁護部
☎0120-0007-110

障害者虐待防止センター

障害者への虐待防止相談・情報
障害者虐待防止センター(福祉保険課内)
☎73-0124

みんなの人権110番

そのほか差別や虐待、パワーハラスメントなどの相談・情報
☎0570-003-110

皆さんの中で、家庭内の問題(夫婦、親子、結婚、離婚、扶養、相続等)、隣近所とのもめごと、借地・借家問題、差別問題、外国人の人権問題など、様々な心配ごとでお困りの方は、人権相談所あるいは地元の人権擁護委員にお気軽にご相談ください。相談は無料です。秘密は固く守られます。

まんのう町人権擁護委員

本町の人権擁護委員は次の方々です。連絡先などについては、高松法務局人権擁護部までお問合せください。

☎087-821-7850

町内の人権擁護委員 (敬称略)

曾根	我部	照茂	代樹	(炭所)
堀口	部久	和正	幸浩	(川四)
安末	和泉	正一	之淳	(後七)
久留	嶋中	隆雄	(高造)	(篠田)
田有	信		(吉野)	

時 日時 場 場所／会場 費 料金 定 定員／対象 申 申し込み方法 問 問い合わせ先



INFORMATION PLAZA

お知らせ



NEWS

**全国設置率は8割超え！
住宅用火災警報器の電池は切れていませんか？**

ボタンかひもを引いて音が鳴らなければ電池切れのサインです。寝室(2階にある場合は階段も)に設置が義務付けられています。新しい警報器はホームセンター等で購入でき、お店によっては取付けも依頼できます。定期的な確認で、いのちと財産を守りましょう。

問 仲多度南部消防本部 予防課

☎ 0877-73-4211

丸亀税務署

ご自宅で確定申告!!

申告や年末調整に関するご質問・相談はチャットボットふたばで解決!

○国税庁ホームページの「確定申告書等作成コーナー」なら金額を入力するだけで自動計算により申告書が完成します。マイナポータル連携でもっと便利になります。

○申告や年末調整に関する質問(各種書類の書き方や計算の方法など)は「チャットボットふたば」にお気軽に「ご相談ください。24時間利用できます。」

問 丸亀税務署

☎ 0877-23-2221

(音声ガイダンス2)



催し物



EVENTS

満濃池森林公園

森林の寺子屋教室

公園の植物でクリスマスリース作りと生演奏会

時 12月11日(木) 9時〜12時(9時から15分間受付) 場 満濃池森林公園 森林学習展示館 費 800円 定 15名(先着順)

申 12月4日(木)〜8日(月)

問 公園管理事務所

☎ 0877-57-6520

四国学院大学

クリスマス・イルミネーション

学生と教職員で飾り付けたキャンパス内のイルミネーションをお楽しみください。

時 12月25日(木)まで毎日点灯 17時〜23時 場 四国学院大学 清泉礼拝堂前広場、図書館他

問 四国学院大学 リエゾン・センター

☎ 0877-62-2208

坂出緩衝緑地

ガーデンセミナー

「お正月の寄せ植え作り」

お正月をテーマに、彩りよい寄せ植え作りを体験できます。作品は持ち帰れます。

時 12月14日(日) 13時30分〜15時45分

場 坂出市 番の州公園 管理事務所 費 4,000円(材料費含む) 定 16名(先着順)

申 12月1日(月)から

問 坂出緩衝緑地 管理事務所

☎ 0877-45-6820

備讃瀬戸海上交通センター

「海の管制官」ワークショップ

「2025 WINTER」

運用管制官が行っている業務説明、現場の見学、シミュレーターを用いて「海の管制官」体験など

時 12月1日(月)〜令和8年1月31日(土) 10時〜17時までの間で1時間半程度

※12月27日〜1月4日を除く 場 備讃瀬戸海上交通センター(綾歌郡宇多津町)

定 高校生、大学生、専門学校生、社会人等(高校等卒業資格があり、概ね29歳までの方)

申 電話又はメール等※事前申し込み必要、希望日の2週間前まで

問 備讃瀬戸海上交通センター

☎ 0877-49-3366

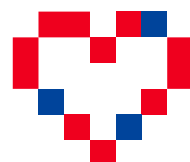

いい未来の予感がする。

夢がある。技術がある。●●●ができる。



大倉工業

本社/〒763-8508 香川県丸亀市中津町1515番地
TEL 0877-56-1111 <https://www.okr-ind.co.jp/>



戸籍の窓

10月届け出分
(敬称略)

○ご家族やご遺族の了解を得て掲載しています。
○町外の窓口で届けを提出された場合や、掲載を控えられた場合は、掲載されません。

氏名	生年月日	保護者名	地区
しらかわ あやと 白川 綾都	9.26	和樹	東高篠
さとう あおと 佐藤 碧透	9.28	和真	羽 間
つちだ のの 土田 希乃	10.7	玲奈	岸 上
まるおか さつき 丸岡 楓季	10.15	弘季	羽 間
やまさき なぎと 山崎 風透	10.22	悠平	羽 間

氏名	死亡月日	年 齢	地 区
まなべ さちこ 眞鍋 瑳智子	10.4	91	岸 上
いのうえ なかよし 井上 仲義	10.6	89	炭所西
きだ ウキコ 木田 ウキコ	10.9	101	四 條
おさか こ 亭坂 マサ子	10.11	97	炭所西
きのした こ 木下 ユキ子	10.11	93	七 箇
たかぎ あきお 高木 昭夫	10.15	97	七 箇

香川県司法書士会

① 香川県司法書士総合相談センター定例相談会

相談内容 一般相談(相続登記・不動産・商業登記など)、法テラス相談(成年後見相談)

時 12月20日(土) 13時～16時(要予約) 場 丸亀市市民交流活動センター(マルタス)2階 ROOM 2 費 30分無料

② 高松法務局・香川県司法書士会・香川県土地家屋調査士会合同相続登記等相談会

相談内容 相続登記の申請義務化、遺産分割、土地の境界測量等

時 12月12日(金) 13時～16時(要予約) 場 丸亀市市民交流活動センター(マルタス)多目的ホール1 費 30分無料

問 ① 香川県司法書士会事務局
0877-821-5701
0877-821-6342

② 高松法務局民事行政調査官室
0877-821-6342

試験 EXAMINATION

自衛官採用試験

① 自衛官候補生

応募資格 18歳～33歳未満の男女

受付期間 令和8年1月14日(水)まで

試験日 WEB受験:令和8年1月19日

(月)・20日(火) ※いずれか1日を指定

口述・身体検査:令和8年1月22日(木)

試験会場 香川県内

② 高等工科学校(一般)

応募資格 中卒(見込含) 15歳～17歳未満

の男子 受付期間 令和8年1月15日(木)

まで 試験日 令和8年1月24日(土)～25

日(日) ※いずれか1日を指定 試験会場

香川県内

問 自衛隊善通寺地域事務所

0877-631-2363

仲南地区光回線停止のお知らせ

通信設備の更新作業に伴い、仲南地区の光通信・放送通信が停止いたします。

通信停止の日程

(概略予定)

令和8年1月～令和8年2月

上記期間中のうち1時間程度

※詳しい日程については、後日お知らせします。

ご迷惑をお掛け致しますが、安定的な設備運営のため、ご理解・ご協力のほど、よろしくお願いいたします。

問 企画政策課 ☎ 0877-73-0106

広告募集

広報まんのうに広告の掲載を希望する事業者の方を次のとおり募集しています。

【広告の規格】4色刷り縦6.0cm 横8.7cm(この枠と同じサイズ)

【1枠につき】10,000円/月(隣り合う2枠を1広告とすることも可)

「広報まんのう広告掲載申請書」に記入の上、掲載希望原稿と併せて企画政策課までお申し込みください。申請書は町のホームページからダウンロードできます。

【問い合わせ先】 企画政策課 ☎ 0877-73-0106

香川県初！廃瓦リサイクルヤード開設

解体工事は**永光**におまかせ

3つの安心

自社施工

高い技術

安心価格

弊社にて解体工事施工のお客様は**瓦処分費無料！**

香川県知事許可第 9698 号



EiKOH Co., Ltd.

株式会社 永光

仲多度郡まんのう町吉野下 491-2

TEL 0877-89-5357

12/6(土)
OPEN!!

お知らせ

そば処「島ヶ峰そば」がオープンします!!

今年も、標高900メートルの島ヶ峰で収穫された新そばが食べられます! ※無くなり次第終了となります。

1日70食限定!

・かけそば
1杯 900円・そばヒカリ
1パック 100円

日時 12月から3月までの毎土曜日11時～

※12月27日(土)と1月3日(土)は休店日です。

イベント

「ことなみ未来館の日」が開催されます!

詳しくは広報同封のチラシをご覧ください。今年もスタンプラリーを行いますので、ぜひ広報同封のチラシをご持参ください。※当日の配布もあります。



日時 12月6日(土) 10時～16時

★駐車場の混雑が予想されますので、チラシに掲載の駐車場をご利用ください。

問 ことなみ未来館 ☎0877-89-4626 開館時間 /10:00～16:00 休館日 / 火曜日・12月29日～1月3日

だ天文ま
よりの台のう

12月



「いて座の球状星団(M70)」

「球状星団」は、直径数百光年の大きさの中に数万～数百万個の恒星が球状に集まった天体です。我々のいる天の川銀河には140個以上の球状星団が見つかっていて、生まれてから100億年を超えるものも多く存在するそうです。いて座の「南斗六星」の南にある球状星団「M70」は小さな球状星団で、正中高度も低く密集度が高いため、望遠鏡で星々に分離するには高倍率で見る必要があります。6.5万光年離れた天体で明るさは7.5等です。



まんのう天文台で撮影した、いて座の球状星団(M70)

問 まんのう天文台 ☎0877-89-0619 休館日 / 月・火曜日(留守の場合は、生涯学習課 ☎0877-89-7020)

食改の
食育 だより

1日に350gの野菜を食べよう!

鮮やかなグリーンが目をひくドーナツです!!

ブロッコリードーナツ

(1個あたり)

- ・エネルギー95kcal ・たんぱく質1.8 ・脂質4.9g
- ・食物繊維0.5g ・食塩0.2g

材 料 (約7個分)

ブロッコリー …… 1/4株 卵 …… 1/2個 油 …… 適量
蒸しパンミックス …… 100g マーガリン…小さじ1

作 り 方

1 ブロッコリーを茹でて、水気をしっかり絞って細かく刻む。

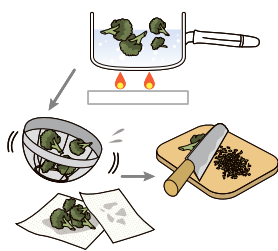

2 材料を全て加えてよく混ぜ合わせる。



3 2の生地を好みの形に成形し、低温の油で揚げる。

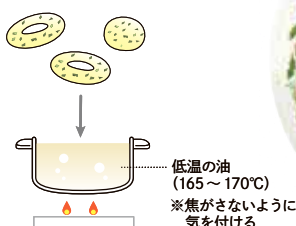

低温の油
(165～170℃)
※焦がさないように
気を付ける

Point

- ・ゆでた後のブロッコリーは、しっかり水気を絞った後に刻みましょう。
- ・ドーナツは低温で揚げて、焦がさないように気を付けましょう。
- ・揚げたてのうちに粉砂糖をふりかけても美味しいです。



12月 DECEMBER イベントプログラム



スポーツセンターまんのう
地域開放教室



町立図書館

日	月	火	水	木	金	土
	1 膝痛予防改善教室 14:00▶15:00 おはなし会 [大人のしゃべり朗読会] 要予約 10:30▶		3 ピラティス 14:00▶15:00	4 書道教室 漢字実用 13:00▶14:00 らくらく体操教室 14:00▶15:00 スポーツ塾 19:00▶20:00	5 腰痛ほぐし教室 14:00▶15:00 おはなし会 [スタッフ(赤ちゃん向け)] 10:30▶	6 干支の竹細工 工作会 [要予約・材料費:500円] 10:30▶
7 クリスマスリースづくり [要予約・参加費:無料] 13:30▶	8	休館日	10	11	12	13 おはなし会 [さめき語りの会] 14:00▶
14	15 膝痛予防改善教室 14:00▶15:00		17 ヨガ 14:00▶15:00	18 書道教室 かな実用 13:00▶14:00 スポーツ塾 19:00▶20:00	19	20 座ってできる ストレッチ講座 13:30▶14:30 クリスマスおはなし会 ①10:30▶②13:30▶
21 おはなし会 [すまいりい] 10:30▶	22		24	25 らくらく体操教室 14:00▶15:00	26 腰痛ほぐし教室 14:00▶15:00 空き家相談会・ベンチづくり Yokkoraseプロジェクト ①10:00▶②13:00▶	27 本と生きよう！ 読書運動 10:30▶
28	29		31	休館日: 12月29日(月)～1月3日(土)		

毎週土曜はふれあいチャンネルで図書館のおはなしの時間
12月は「おおきくてちいさなタオル」です

※「膝痛予防改善教室」「らくらく体操教室」「腰痛ほぐし教室」は3ヶ月ごとのお申し込みとなります。
※「ピラティス」「ヨガ」「書道教室漢字・かな」「座ってできるストレッチ講座」は年間のお申し込みとなります。
詳細はスポーツセンターまんのう受付までお願い致します。[受付時間 15:00～22:00(火曜休館)]



スポーツセンターまんのうからのお知らせ

12～1月の生徒
募集中です!!



■ トレーニングルーム

トレーニング室利用 1回 250円

膝が痛い、やせたいなど、どのように運動すればいいかお悩みの方、お気軽にお越しください。初回講習会の際に詳しくお話を伺い、トレーナーが目的に合った運動メニューを作成いたします。※初回講習会に関しては一度スポーツセンターまんのうまでお問合せください。

便利な回数券も
ございます!



■ まんのうスポーツ塾

鉄棒、跳び箱、大縄跳びなど様々な運動を体験してスポーツを好きになろう!

場 所 スポーツセンターまんのう アリーナ
日 時 12/4・12/18 1/8・1/22 [木曜日 19:00～20:00]
月会費 1回 700円 ※傷害保険料含む 定 員 22名※(小学校全学年対象)
※詳細はスポーツセンターまんのうまでお問い合わせください。

■ 第4四半期関節痛講座申込のご案内

申込期間 12/1～12/10 発表 12/15

申込受付場所 スポーツセンターまんのう 受付時間 14:00～22:00

問 ☎ 0877-73-3611

営業時間/15:00～22:00 休館日/毎週火曜日、12月29日～1月3日

イベントや講座に関するお問い合わせはスポーツセンターまんのうまでお気軽にお問合せください。



町立図書館からのお知らせ

年末年始のお知らせ

12月29日(月)
～1月3日(土)は
休館いたします。

返却ポストへの返却は可能ですが、DVD、CD付きの資料、紙芝居、大型絵本は4日(日)以降にカウンターまでお持ちください。



特設コーナー

「クリスマス」

もうすぐクリスマス。
絵本やクリスマスに作りたい料理まで幅広く展示します!

雑誌リサイクル

図書館で不要になった雑誌をお持ち帰りいただけます。
無くなり次第終了です。

問 ☎ 0877-56-4055

開館時間/10:00～18:00

休館日/毎週火曜日、12月29日～1月3日、特別整理期間

<https://www.manno-library.jp/>

Eメール/toshokan@manno-library.jp

12月イベント

1(月) 大人のしゃべり朗読会
10:30▶ [要予約] 声を出して一緒に「朗読」を楽しんでみませんか?

6(土) 干支の竹細工 工作会 [要予約・材料費:500円]
10:30▶ 来年の干支 馬を竹細工で作りましょう。

7(日) クリスマスリースづくり [要予約・参加費:無料]
13:30▶ 松ぼっくりなどで季節たっぷりのクリスマスリースを作りませんか?

20(土) クリスマスおはなし会
①10:30▶ 今年もクリスマスのスペシャルなおはなし会を開催します。
②13:30▶ 図書館でクリスマスの雰囲気を楽しんでみましょう!

26(金) 空き家相談会・ベンチづくり
①10:00▶ Yokkoraseプロジェクト
②13:00▶



ふるさと探訪

Vol. 236

民話と伝説の集落「焼尾」

焼尾の尾根筋を通る県道琴南国分寺線の道路沿いに、一基の古い地藏菩薩がある。地蔵には右に「六字名号有五十万遍供養塔」、左側には「香川東由佐村治左門」と刻字されている。石仏の上部にはヒビが入り字も風化して読みづらく、建立された年号も見当たらない。



焼尾のじぞう

昔、由佐村という所に子沢山の貧しい家があった。ある日見知らぬ老婆がやってきて子供を一人貰えないか、大切に育てるから」と懇願され、一番小さな子供を養子にやることにする。子供を渡してから胸騒ぎを覚え、急いで老婆の後を追いかけるが焼尾のあたりで見失う。探していると子供の手首(足首とも……)が転がって……。

この地には「いしよの坂の山姥」など怪物伝説はいくつか伝わる。美しい女性に化けて道行く人々を騙し苦しめる山姥(怪物)に悪さをさせないようにと祀られた「布映え場の地蔵」は、今ではあわただしく行き交う車を静かに見守っている。

焼尾峠はその昔、琴南から高松や東讃への重要な街道でもあった。昔の街道の痕跡がわずかに残る古道沿いに旅人の安寧を祈って建てられた大日如来、観世音菩薩、弥勒菩薩の三尊像が静かに佇んでいる。源平合戦屋島の戦いで、義経がこの道を通ったという伝説も残る。焼尾という地名は、義経軍が夜間に屋島に向かって行軍する際、明かりにと灯していた松明の火が牛の尻尾に移り、尾が焼けてしまったことから「焼尾」と名づけられたとか……。

焼尾一体は高松藩の御林であったものが明治以降国有林となり、戦後の食糧難対策で農地として開拓された。開拓に入った人々は旧軍人や引揚者等三十八家族、開拓した面積は六十ヘクタールにも及んだ。木を一本一本切り倒し、切り株を人力で掘り起こして農地にするという、気が遠くなるような作業の結晶である。

時代は変わり、一部はゴルフ場にと姿を変え、残りの田畑もかなりの部分が自然に帰ろうとしている。

(中通 宮地隆)

まんテンちゃんの質問コーナー

まんテンちゃんは、満濃池の主からドラゴンポシェット(ドラゴ君)をもらいました。
まんテンちゃんは、まんのう町の歴史をいろいろ知りたいので、今日もドラゴ君とお話をしています。

今日はなあ、四條の本村にあった弘安寺廃寺を紹介しよかなあ。



まんテンちゃん

今は立薬師さんのお堂が建っているところですよ。その下にお寺の遺跡が眠ってるってこと？



ドラゴ君

そうそう、でもな、弘安寺が建った奈良時代の境内はもっと広がったんじゃ。
方一町いうてな、一辺 109m くらいと考えられとる。



ドラゴ君

え〜、結構広い！でも、どうして地下に弘安寺の跡があることが知られてるの。



まんテンちゃん



弘安寺廃寺遺物

十六葉細単弁蓮華文軒丸瓦



まんテンちゃん

それはな、奈良時代の瓦が立薬師さんに保存されとったきんじゃ。
同じ模様の瓦が美馬市の郡里廃寺とかでも見つかったてな、おもしろいやら〜！



ドラゴ君

徳島とつながってた!! それにしても瓦はどこで作られたんだろうね〜?

くらしのカレンダー 12月

CALENDAR



各種相談

行事名	日	時間	場所
無料法律相談 (要予約) まんのう町社協 ☎0877-73-2991	18日	13:00~16:00	仲南支所 安藤 修二弁護士
人権相談 企画政策課 ☎0877-73-0106	11日	9:00~12:00	琴南農改センター
行政相談 総務課 ☎0877-73-0100	11日	9:00~12:00	琴南農改センター
	25日	10:00~12:00	役場本庁
心配ごと相談 まんのう町社協 ☎77-2991	11日	13:00~15:00	長炭公民館
	25日	13:00~15:00	仲南支所
身体・知的障害者相談 福祉保険課 ☎0877-73-0124	11日	9:30~11:30 13:30~16:30	琴南農改センター 仲南支所
	18日	9:00~12:00	役場本庁
精神保健福祉相談 福祉保険課 ☎0877-73-0124	25日	9:00~12:00	役場本庁
若者就労相談 (要予約) サボステ ☎087-813-6077	12日	13:00~16:00	役場本庁
身体・知的障害相談員相談 福祉保険課 ☎0877-73-0124	17日	9:30~11:30	役場本庁



保健だより

問 健康増進課 ☎0877-73-0126

行事名	日	時間	場所
2歳児健診	4日	13:00~14:30	かりん健康センター
1歳6カ月児健診	10日	13:00~14:30	かりん健康センター
乳幼児健診	17日	9:30~10:30	かりん健康センター
栄養相談 (要予約)	1日		かりん健康センター
栄養教室 糖尿病予防 (要予約)	18日	9:30~12:30	高篠公民館
こころの健康相談 (要予約)	17日		仲南支所
大腸がん検診 検体収集	7日	8:30~12:00	かりん健康センター
	11日		



包括だより

問 福祉保険課 地域包括支援センター室 ☎0877-73-0125

行事名	日	時間	場所
みらくるⅡ運動教室	4日	10:00~11:00	勤労青少年ホーム (神野公民館)
	11日		
	18日		
	25日		



町税等の納期のお知らせ

問 税務課 ☎0877-73-0104

	5月	6月	7月	8月	9月	10月	11月	12月	1月	2月
町民税県民税		1期		2期		3期			4期	
固定資産税	1期		2期					3期		4期
軽自動車税	全期									
国民健康保険税			1期	2期	3期	4期	5期	6期	7期	8期
介護保険料			1期		2期		3期	4期	5期	6期
後期高齢者医療保険料			1期	2期	3期	4期	5期	6期	7期	8期



休日当番医

テレフォンサービス ☎0877-73-4400 (日・祝のみ)

日	医療機関名	電話番号
7日	たかお整形外科	0877-75-1127
14日	林医院	0877-75-5125
21日	岩崎医院	0877-75-5161
28日	岩佐病院 (内科)	0877-73-3535

※当番医は予告なく変更される場合があります。ご了承ください。
※診療科目、受付時間等は直接医療機関へお問い合わせください。



救急電話相談 (24時間受付)

一般 ☎ # 7119 または ☎ 087-812-1055
小児 ☎ # 8000 または ☎ 087-823-1588



町内の110番・119番

区分		10月中	1月からの累計
交通事故	人身(件)	4(6)	27(35)
	死亡(件)	0(0)	0(1)
救急出動	火災(件)	1(4)	15(13)
	救急(件)	86(92)	830(912)

※かつこ内の数字は昨年同期の件数

スポーツの結果

まんのう町 グラウンドゴルフ協会杯大会

[日時] 10月25日 (土)

[場所] 祓川グラウンド [参加者] 50名

🏆 優勝 田岡 博
🥈 準優勝 大岡 京子
🥉 第3位 大谷セツ子



(敬称略)

地域おこし協力隊 嶋岡 勇太

ものづくりにおいて、道具づくりは欠かせない一歩です。最近、自ら使う木工ろくろの刃物を鍛造で制作しました。約1200℃の炎で熱した鋼を叩き、形を整えていく作業はまさに鍛冶の原点。昔の職人たちが同じように火と鉄に向き合っていたと思うと、自然と背筋が伸びます。

道具を作ることは、ただの準備ではなく、技や心を磨く時間でもあります。受け継がれてきた日本の鍛冶の技をまんのうの地でも活かしながら、より良いものづくりを目指して、これからも精進していきます。

阿部隊員が行く！

空き家相談会

12/26(金)

[午前の部] 10:00～11:30
[午後の部] 13:00～14:30

※相談状況によりお待ちいただく場合があります。

問 地域振興課 ☎0877-73-0122

学校記者クラブ

学校全体の仲の深まりを目指して

記者 長炭小学校 6年 山本 睦子さん

長炭小学校では、様々なイベントや取り組みを通して、学校全体で仲良く遊んだり活動したりしています。

まず、「ハッピーマンデー」という全校を挙げてのイベントです。このイベントは昨年度から児童会が中心となり企画して始めました。始めた理由は、全校生の中に、月曜日に学校に来るのがしんどいと思っている子がいたからです。そういった子が少しでも「学校に来たい。」と思えるようにするために、この取り組みを始めました。この日は、そうじの時間をなくして、時間いっぱい友だちや先生たちと遊ぶことができます。例えば、体育館で学年関係なくドッジ

ボールをしたり、教室では色々な先生とカードゲームをしたりしています。このイベントを通して、普段の生活では関わる機会の少ない友だちや先生とも遊ぶことができます。発案した児童会役員の一人としてもやってよかったなと思っています。これからもこのイベントを続けていき、学校全体の仲を深めていけると嬉しいです。

二つ目は、毎週水曜日に行っているなかよしタイムです。ここでは、なかよし班ごとに協力してゲームをしたり学校行事の役割を決めたりします。私は、この活動を通して同じなかよし班の五年生や四年生と話す機会が増えたと思います。これからは、大縄とびの練習も始まります。今度は低学年の子とも協力する機会を増やして、少しでも良い記録を目指したいと思います。

四月からハッピーマンデーやなかよしタイムを通じて、学校全体の仲を深めてきました。これからも取り組みを続け、全校生が「学校は楽しい。」「明日も学校に行きたい。」と思えるようにしていきたいです。

全部そろった！

私の○○ごはん

四条こども園 道久 暖真さん 可奈さん (保護者)

工夫したポイント

子どもが作れる簡単なメニューを取り入れて、自分も家族の食事に役立っていると実感できるようにしました。

《食育推進協議会からのコメント》

子どもが手伝えることを取り入れながら、栄養バランスの良い食事になっている。

調理時間 **90分**

※学校名・学年は応募時のものです。
※町立図書館にある電光掲示板で、選考上位24作品をご覧いただけます。

まちの動き (令和7年11月1日現在)

人口 **16,859人** (前年比-36人) 男:8,242人 女:8,617人

世帯数 **7,465世帯** (前月比月-19世帯)

本誌は、NTTタウンページ(株)に委託し、町内の全世帯を対象に配布しています。
お問合せ先 ☎0120-030-702 営業時間/月～金 9:00～17:00 (土曜・日曜・祝日・年末年始は休業)

再生紙を使用しています。
この広報誌は、再生紙を使用し、環境にやさしい植物性インキを使用しています。