



広報

まんのう町

Public Relations of Manno | 2014 | vol.98

まんのう

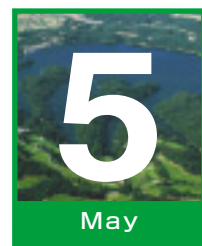

満濃中学校創立60周年記念植樹

5月号の主な内容

(ページ)

- 2 まんのう町長就任のご挨拶
- 3 町長・町議会議員選挙結果
- 4 平成26年度当初予算
- 8 まんのう町人事異動
- 9 結核・肺がん検診と健康診査のご案内



まちの動き

〈平成26年4月1日現在〉

- 人口 …… 19,767人
(前月比-42人)
男 … 9,500人
女 … 10,267人
- 世帯数 … 7,405世帯
(前月比+8世帯)

●この広報誌の内容は、ホームページでもご覧いただけます。

<http://www.town.manno.lg.jp>

まんのう町携帯版ホームページは、こちらのQRコードから



町長就任のご挨拶



まんのう町長
栗田 隆義

若葉が目染みる今日この頃ですが皆様方にはますますご健勝のこととお慶び申し上げます。

さてこのたび町民の皆様方から温かいご理解とご支援を賜り、引き続き町政のかじ取りをさせていただくことになりました。よろしくお願いいたします。

新生「まんのう町」町長に就任して以来、早くも8年が過ぎました。進まない震災復興・原発事故処理、消費税率アップ、TPP交渉の帰趨等、先行き不透明な景気や少子高齢化による生産人口の減少により厳しい財政状況の中「まんのう町総合計画」に基づく施策・事業を着実に推進し町民満足度を高めてまいります。

徹底した歳出の見直しと職員のコスト意識高揚を図り実質単年度収支の黒字化に取り組んできた結果、合併当初11億円であった財政調整基金（貯金）は平成25年度末（予想）では42億1千万円、7年間で約31億円の増加が見込まれております。今後も一層の行財政改革を推進し財政基盤の強化

に努めますと共に職員の人材育成・資質の向上に努めてまいります。

町特産品「ひまわり」は、生活習慣病の病状改善予防効果のあるオレイン酸を多く含んでいることから、地元畜産農家と連携し健康志向の消費者ニーズに対応した商品開発を支援し、まんのうブランド化に取り組みます。

商工業の振興では引き続きプレミアム商品券の発行事業等により、町内商工業の活性化に努めます。

満濃中学校改築事故問題は現在、外部第三者の中間報告を受けて特定行政庁であります県建築指導課が現建物の安全性の検証を実施いたしております。大変ご迷惑ご心配をおかけしておりますが、早急に町民の皆様が納得のいく健全な状態になるよう努めてまいります。

仲南地区幼保一体化施設整備は平成27年度開園に向けて鋭意準備を進めており、仲南支所周辺整備も併せて実施してまいります。

きめ細やかな教育を目的とした小中学校の35人学級制、学力向上策としては土曜日を活用した「ことなみ土曜塾」、教員の資質向上のための「教師塾」等を継続して実施いたします。また平成26年度より全ての小学1年生を対象に町独自の「英語学習」を新たに実施いたします。

小惑星「まんのう町」・美しい星座や太陽の観測ができる大川交流施設「まんのう天文台」が4月4日にリニューアルオープンいたしました。夏場の大川キャンプ場や国の史跡「中寺廃寺跡」、「大川神社」と共に観光振興に努めます。

また、自然散策・ウォーキング・マラソン等ができる満濃池一周コースを整備し、町の新しい観光拠点を創りたいと考えております。

子育て支援ボランティア事業では平成26年度から子育て支援ボランティアを育成し、支援を受けたい人を結びつけ、支援活動を開始します。

中四国で初めての取り組みとして環境省の補助で防犯灯・街路灯をすべてLED照明に切り替え、省エネ・高照度化し、防犯体制の充実を図ってまいります。今後は電気代・維持管理については全て町が行います。

再生可能エネルギー導入事業として緊急時避難所の非常時電源確保のため太陽光発電及び蓄電設備を設置します。また、未利用町有地に太陽光発電所を誘致します。

家庭用太陽光発電システム・合併浄化槽設置・民間住宅耐震化に対する支援・助成を引き続き実施いたします。

東南海・南海大地震に備えての生活安全対策として、自主防災組織への支援、町道にかかる橋梁の長寿命化整備に取り組みます。

しかしながら、まだまだ問題は山積しており、継続した取り組みも必要です。

町民の皆様方のご理解とご支援を頂き、行財政の徹底した改革を進め、町民と行政が協力し、共に汗を流す「元氣まんまんまんのう町」改革と協働かがやきのまち「実現のため全力を挙げて取り組みます。今後とも一層のご指導ご鞭撻を賜りますようお願い申し上げます。

平成26年4月13日執行

まんのう町長選挙・まんのう町議会議員選挙結果

まんのう町長選挙は無投票で現職の栗田隆義氏が当選しました。

開票結果			
氏名	新現元別	当落別	得票数
田岡 秀俊	現	当選	1,111
竹林 昌秀	新	当選	805
本屋敷 崇	現	当選	796
合田 正夫	現	当選	794.377
川西米希子	現	当選	754
関 洋三	現	当選	735
大西 豊	現	当選	638.787
松下 一美	元	当選	609
白川 年男	現	当選	551.556
三好 勝利	現	当選	528.595
大西 樹	現	当選	517.212
白川 正樹	現	当選	514.179
白川 皆男	現	当選	462.66
三好 郁雄	新	当選	455.404
川原 茂行	現	当選	449
藤田 昌大	現	当選	358.622
白川美智子	元		357.602
中家 美廣	新		299
計			10,736.994

まんのう町議会議員選挙投票結果（投票率67.05%）				
投票区	有権者数	投票者数	投票率	
第1投票区 種子集会場	313	217	69.33	
第2投票区 塩田集会所	295	200	67.80	
第3投票区 長炭地区活性化センター	1,022	661	64.68	
第4投票区 長尾会館	768	510	66.41	
第5投票区 吉野公民館	1,754	1,152	65.68	
第6投票区 神野自衛消防屯所	532	403	75.75	
第7投票区 勤労青少年ホーム	804	597	74.25	
第8投票区 まんのう町役場	1,140	713	62.54	
第9投票区 農村環境改善センター	1,363	801	58.77	
第10投票区 羽間集会場	508	302	59.45	
第11投票区 高篠ふれあいセンター	1,140	668	58.60	
第12投票区 西高篠集会所	263	142	53.99	
第13投票区 公文下自治会集会場	533	350	65.67	
第14投票区 梶洲集落センター	358	250	69.83	
第15投票区 まんのう町役場琴南支所	624	422	67.63	
第16投票区 琴南公民館	591	420	71.07	
第17投票区 琴南総合センター	454	268	59.03	
第18投票区 西谷農村活性化センター	186	128	68.82	
第19投票区 川奥集会場	85	52	61.18	
第20投票区 春日公民館	641	494	77.07	
第21投票区 帆山公民館	1,073	738	68.78	
第22投票区 新目小国会館	707	544	76.94	
第23投票区 仲南北幼稚園	1,105	870	78.73	
総計	16,259	10,902	67.05	

満濃町土地改良区総代選挙の日程について

平成26年5月21日任期満了に伴う満濃町土地改良区総代選挙を次の日程で執行します。ただし、5月8日、9日に立候補の届出をした候補者の数が定数の範囲内の場合、投票は行われません。

▶投票日時

5月15日（木）午前8時30分～午後6時

▶投票できる方

平成26年4月1日時点現在で満濃町土地改良区が調整した選挙人名簿に登録された組合員の方（農業法人等の法人も含む。）

▶立候補届出受付日時及び場所

5月8日（木）、9日（金）午前8時30分～午後5時
まんのう町役場3階第4会議室

▶選挙すべき人員

選挙区	選挙区域	定数
第1選挙区	炭所東、炭所西	15人
第2選挙区	長尾	9人
第3選挙区	吉野（蛭池水系のみ）	3人
第4選挙区	五条、岸上、神野、真野	12人
第5選挙区	羽間	3人
第6選挙区	東高篠	6人

※投票所については、投票日前に送付する投票入場券に記載しますので、ご確認ください。

※この記事は各世帯に投票日までに送達されることを想定して掲載しています。

【問い合わせ先】まんのう町選挙管理委員会事務局 ☎（73）0100

平成26年度の当初予算の概要

一般会計の総額は、92億4、400万円（対前年度6億8、900万円減、対前年度比6・9%減）となりました。

減額の要因としては、消防救急無線デジタル化事業終了に伴う仲多度南部消防組合の負担金の減や満濃中学校開校に伴う関連経費の減、大川山交流施設整備事業の完了などの影響が挙げられます。

特別会計は、総額が57億910万円で、対前年度1億5、310万円増、対前年度比2・8%増となっています。

会計毎に見ると、まず国民健康保険特別会計（事業勘定）では、一般被保険者療養給付費や高額療養費負担金、後期高齢者支援金などの増加が主な要因となっており、介護保険特別会計では居宅介護や高額介護サービス事業費などが増加した要因となっています。また農業集落排水特別会計や、浄化槽整備推進事業特別会計においても施設の修繕や管理業務が増加したことに伴い予算が増額となっています。

平成26年度当初予算規模

（単位：千円）

名 称	当初予算額	前年度対比増減額
一般会計	9,244,000	▲ 689,000
特別会計	5,709,100	153,100
国民健康保険特別会計	2,568,600	122,300
事業勘定	2,532,800	119,600
直診勘定	35,800	2,700
後期高齢者医療特別会計	250,900	▲ 2,200
介護保険特別会計	2,283,400	42,900
診療所特別会計	71,600	▲ 4,400
簡易水道特別会計	238,300	▲ 6,200
下水道特別会計	190,600	▲ 5,700
農業集落排水特別会計	34,500	5,400
浄化槽整備推進事業特別会計	71,200	1,000
合 計	14,953,100	▲ 535,900

一般会計歳入予算の特徴

地方消費税交付金は4月1日からの消費税率の引き上げにあたって増収が見込まれるため対前年度比9・1%の増加となっています。この地方消費税の引上げ分については、全て社会保障施策に要する経費に充てられることとされています。

国県支出金は前年度に比べて大幅な増加となっています。主な要因としては、地方消費税率引き上げに伴う暫定的・臨時的な経済対策として実施される臨時福祉給付金事業や子育て世帯臨時特例給付金給付事業が挙げられます。その他に、ため池ハザードマップ作成委託事業や小学校校舎増築事業などの追加もその要因となっています。

町債については、前年度に比べ大幅な減少となっています。主な要因として、仲多度南部消防組合実施の消防救急無線デジタル化事業の完了や満濃中学校改築事業の完了、また町道整備にかかる事業量の減少などが挙げられます。

また、合併特例債はその活用の期限が平成27年度までであることから、有効活用を図る観点で町債に占める割合も高くなっていることが挙げられます。なお、合併特例債については、合併特例期間の5年間の延長も可能ということもあり、今後も充当事業の増加が予想されますが、その発行については適正に処理し、辺地・過疎対策事業などより有利な制度のものを活用していきます。

一般会計で町民1人당に使われるお金…467,648円

※平成26年4月1日現在の住民基本台帳人口19,767人で計算したものです。



商工費
10,422円



農林水産業費
41,119円



労働費
139円



衛生費
31,397円

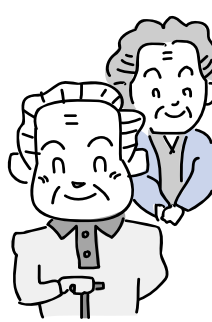

民生費
140,273円



総務費
66,637円

一般会計歳出予算の特徴

民生費では地方消費税率引き上げに伴う暫定的・臨時的な経済対策として実施する臨時福祉給付金事業や子育て世帯臨時特例給付金給付事業の創設による増加、国民健康保険特別会計や介護保険特別会計・後期高齢者医療特別会計への繰出金の増加などにより1億7,337万4千円の増加（対前年度比6・7%増）、農林水産業費は林道関係事業が縮小となったものの、団体営推進事業や小規模ため池防災特別対策事業費などの増加により6,842万3千円の増加（対前年度

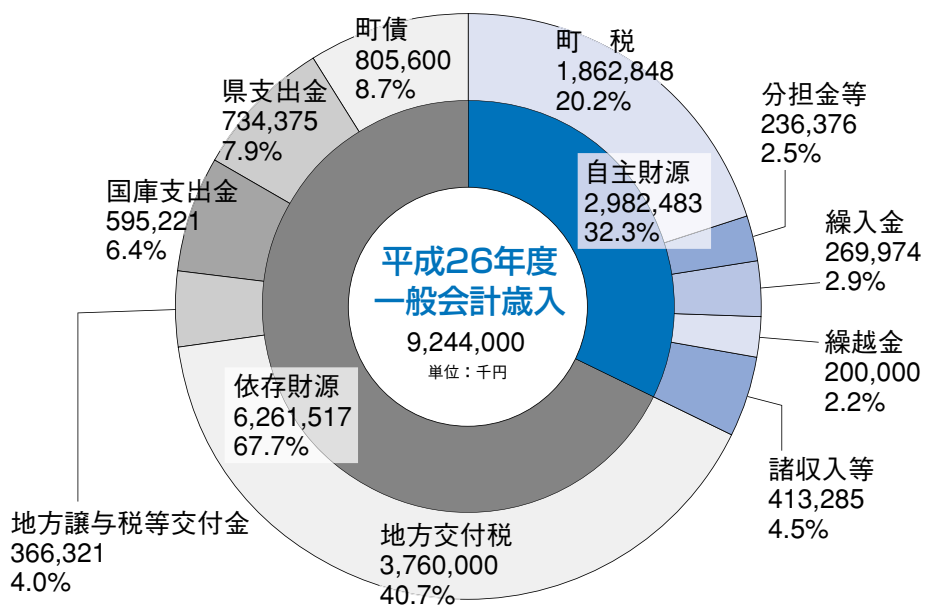

比9・2%増）、土木費では橋梁長寿命化修繕事業費が増加となるものの、町単独道路整備や社会資本整備総合交付金事業、また下水道特別会計への繰出金の減少などにより7,268万2千円の減少（対前年度比11・8%減）、消防費においては、仲多度南部消防組合の消防救急無線デジタル化整備事業完了に伴う負担金の減少により1億6,185万7千円減少（対前年度比24・6%減）、教育費においては高篠小学校増改築整備事業や琴南公民館修繕事業が増加となるものの、満濃中学校等施設整備事業完了に伴う経費の減少や大川山交流施設整備事業の完了等により6億4,692万9千円の減少（対前年度比34・2%減）となっています。

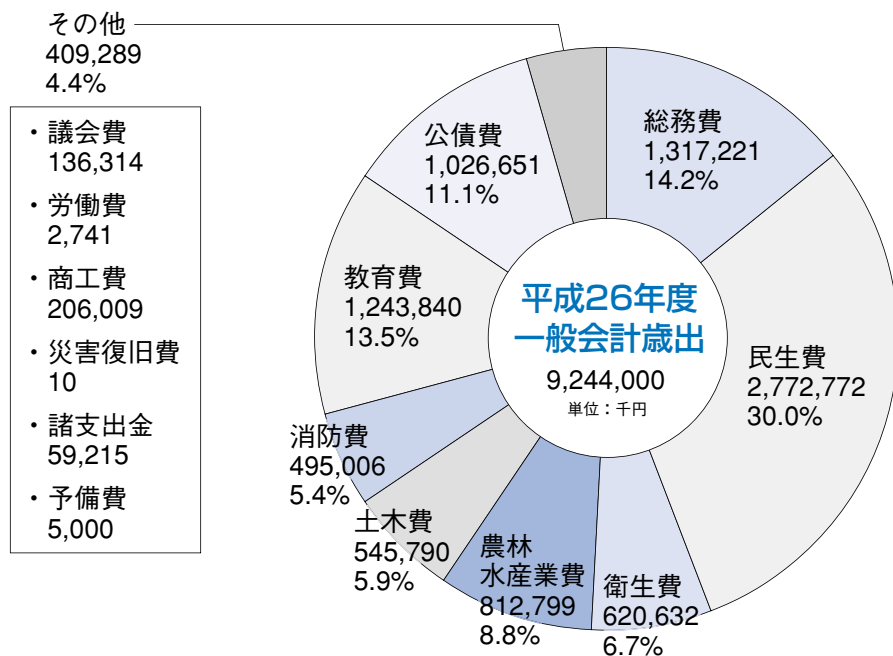

その他
10,145円

※その他は、議会費・災害復旧費・諸支出金・予備費です。

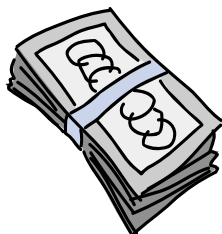

公債費
51,938円



教育費
62,925円

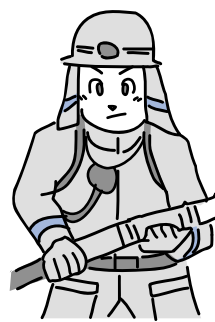

消防費
25,042円

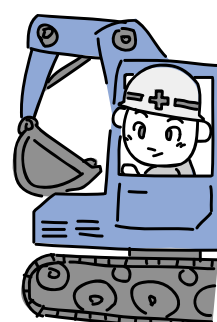

土木費
27,611円

個人住民税均等割額が

改正されます

東日本大震災からの復興や防災の施策に要する費用の財源を確保するための臨時措置として、平成26年度からの町・県民税均等割額にそれぞれ500円が加算されます。暮らしの安全安心を守るため、町民の皆様のご理解とご協力をお願い致します。

	改正前 (平成25年度まで)	改正後 (平成26年度から)
均等割		
町民税	3,000円	3,500円
県民税	1,000円	1,500円
合計	4,000円	5,000円

期間 平成26年度から平成35年度までの10年間

【問い合わせ先】
税務課 ☎(73) 0104

民間住宅耐震対策事業の

お知らせ

町内の住宅の耐震診断及び耐震改修工事に要する費用の一部を補助します。

補助対象となる民間住宅

- ・昭和56年5月以前に建てられた住宅。
- ・建築基準法の規定に基づく重大な違反がない住宅。
- ・町内に住所を有する者が自ら所有しており、耐震対策を行った後も、主たる居住の場として引き続き利用される住宅。



- ・耐震改修工事を行う場合は、倒壊する可能性がある」と診断結果が出た住宅。

補助金の交付額

耐震診断補助

補助率10分の9

(補助限度額9万円)

耐震改修工事補助

補助率2分の1

(補助限度額90万円)

申し込み期限 平成27年2月13日

受付場所 建設土地改良課

注意事項

- ・耐震診断は、原則所定の講習を受けた建築士が行う必要があります。
- ・耐震改修工事を行う場合、原則県内に営業所がある事業者に限ります。
- ・交付決定前に契約を行った場合は、補助を受けることができません。
- ・リフォーム工事をあわせて行う場合は、耐震に要する費用のみが対象となります。
- ・町税を滞納している場合、補助を受けることができません。

申請書等は、建設土地改良課窓口のほか、町のホームページでも公開しております。

【問い合わせ先】

建設土地改良課 ☎(73) 0107

まんのう町成人式について

まんのう町成人式について、次のとおり決定いたしましたので、お知らせいたします。

《まんのう町成人式開催日について》

平成26年度成人式より、開催日を

成人の日の前日の日曜日といたします。

平成26年度まんのう町成人式について

開催日時

2015年(平成27年)

1月11日(日・成人の日の前日)

午後3時



前回の成人式の様子

会場 まんのう町町民文化ホール

対象者

1994年(平成6年)4月2日から1995年(平成7年)4月1日生まれの方

(なお、対象となる新成人の方には、後日ご案内をいたします。)

【問い合わせ先】

まんのう町教育委員会 社会教育課 ☎(73) 0108

国民年金などの 未支給年金の受け取れる 遺族の範囲が拡大されます

これまで、未支給年金を受け取れる遺族の範囲は亡くなった方と生計を同じくしていた「配偶者、子、父母、孫、祖父母又は兄弟姉妹」でした。

平成26年4月からは、これに加えて「それ以外の3親等内の親族（甥、姪、おじ・おば、子の配偶者など）」まで拡大しています。

国民年金保険料の免除申請が さかのぼって申請できます

これまでの免除申請は、さかのぼって申請できる期間は、申請時点の直前の7月まででしたが、過去2年までさかのぼって申請ができます。

遺族基礎年金が 子のある夫にも支給されます

これまで、死亡した方によって生計を維持されていた「子のある妻」または「子」に遺族基礎年金が支給されてきました。

平成26年4月からは「子のある夫」にも遺族基礎年金が支給されています。

【問い合わせ先】

・日本年金機構善通寺年金事務所

☎ (62) 1660

・福祉保険課

☎ (73) 0124

寝具類の洗濯サービス

ご利用ください

日常生活に欠かせない寝具類を洗濯・乾燥・消毒することにより、清潔で快適な生活を過ごせるよう支援します。

■利用対象者

まんのう町に住所を有する次に掲げる方と世帯です。なお、入院や入所されている方は対象外です。

① おおむね70歳以上のひとり暮らしの方

② 70歳以上の高齢者のみの世帯とこれに準ずる世帯

③ 重度身体障害者の方（1、2級該当で寝たきりの方）

④ 心身の障害などの理由により寝具類などの衛生管理が困難な方

■対象製品

掛布団、敷布団、毛布、枕、マットレス対象は3点で、同種のものが複数でも可。

※「めん綿、羊毛、羽毛、合繊わた」のいずれも洗濯できますが、「真わた」製品は洗濯できませんので、ご了承ください。

■利用料金

1回につき300円

（ご利用時にお支払いください。）

■利用方法

洗濯サービスをご希望の方は、申請書（福祉保険課地域包括支援センタ

ー室、各支所、美合出張所の各窓口にあります。）に必要事項をご記入の上、各地区担当の民生委員の意見も添えて受付窓口にご提出ください。申請を受け付けた翌月（6月中）に、洗濯業者が寝具類を回収し、洗濯後、ご自宅へ配達いたします。申込みの状況により、回収・配達が遅くなる場合がありますが、ご理解とご協力をお願いいたします。

■受付期間

5月1日（木）～5月30日（金）

■受付場所

福祉保険課地域包括支援センター室、各支所、美合出張所

【問い合わせ先】

福祉保険課 ☎ (73) 0125

受けてください

浄化槽の法定検査

浄化槽法では、浄化槽管理者は毎年1回、知事が指定した指定検査機関である公益社団法人香川県浄化槽協会による「水質に関する検査」を受けなければならぬことになっています。

同協会から法定検査（水質検査）の受検案内を郵送しています。

良好な水環境の保全のため、法定検査の未受検の無いよう、趣旨をご理解いただき、申込書を返送して検査を受けてください。検査料は、10人槽までが4,900円です。

浄化槽法定検査



Q「浄化槽法定検査（11条検査）」とは？

A 浄化槽が適正に維持管理され、本来の浄化機能が十分に発揮されているかを確認する大変重要な検査です。

Q 保守点検業者と契約していても、法定検査は受けなければならない？

A すべての浄化槽は、この法定検査を受けなければならないと浄化槽法に規定されています。これは放流水の水質検査を受けることにより、平常の保守点検・清掃が適正に行われているかどうか判定するものです。たとえ保守点検業者と委託契約していても、目的が異なるので受けなければなりません。

【問い合わせ先】

・公益社団法人 香川県浄化槽協会
☎ 087 (881) 6600

・香川県中讃保健福祉事務所環境管理室
☎ (24) 9966

6月1日（日） 町内一斉清掃を行います

皆さんのご協力をお願いします。

なお、雨天決行ですが、警報等が発令されている場合は中止とし、当日6時頃に行政放送でお知らせします。

【問い合わせ先】

住民生活課 ☎ (73) 0101

人事異動

※（ ）内は前職名

異動、昇任（4月1日）

【課長級】

異動

議会事務局（地籍調査課） 高橋 守
地籍調査課（議会事務局） 青野 進

【課長補佐級】

異動

住民生活課（仲南支所） 香川昭弘
中寺廃寺発掘調査室（住民生活課） 細谷良二

琴南支所（建設土地改良課） 池下光明

学校教育課（総務課） 萩岡一志

仲南支所（学校教育課） 黒井 隆

建設土地改良課（中寺廃寺発掘調査室） 河野正法

昇任

仲南支所課長補佐（同支所係長） 近藤玲子

建設土地改良課長補佐（同課係長） 川原涼二

【係長級】

異動

福祉保険課（会計室） 古林淳子
社会教育課（産業経済課） 松浦正吾
総務課（税務課） 朝倉智基
産業経済課（琴南支所） 宮武博文
美合出張所（水道課） 黒川哲也

地籍調査課（産業経済課） 篠原朋紀
会計室（総務課） 森 薫
税務課（福祉保険課） 溝淵浩一
満濃中学校改築対策室（税務課） 白川忠幸

税務課（社会教育課） 橋田勇人

昇任

地籍調査課係長（同課主査） 藤原道広
総務課係長（同課主査） 川田智基
住民生活課係長（同課主査） 宮武真理

【主査級】

異動

仲南支所（学校教育課） 松浦千奈美
総務課付香川県後期高齢者医療連合派遣
（地籍調査課） 壽野 誠

住民生活課（美合出張所） 三好剛司

【主任主事・主事級】

異動

水道課
（総務課付香川県後期高齢者医療連合派遣） 赤松宣周

学校教育課（琴南支所） 長田妙子
琴南支所（仲南支所） 浦山真由美

産業経済課（水道課） 栗田真吾
建設土地改良課（住民生活課） 三井克文

水道課（企画政策課） 森西 大
企画政策課（建設土地改良課） 森 武史

【幼稚園】

異動

四条幼稚園長
（長炭保育所長併任長炭幼稚園長） 細川八重子

仲南北幼稚園長兼務仲南東幼稚園長
（仲南東幼稚園長） 神垣郁子
高篠幼稚園長（四条幼稚園長） 梶木恵理子

長炭幼稚園教諭

（長炭保育所保育士） 坂本葉々子

高篠幼稚園教諭

（満濃南幼稚園教諭） 佐野香織

【保育所】

満濃南保育所長（仲南東保育所長） 矢野真由美

長炭保育所長併任長炭幼稚園長
（高篠幼稚園長） 河田美千代

仲南東保育所長（満濃南保育所長） 有信眞智子

長炭保育所保育士
（仲南東保育所保育士） 黒川理恵

新規採用（4月1日）

楠原圭二（総務課主事）

平井 綾（社会教育課主事）

吉田里沙子（内科診療所医師）

松園直美（満濃南保育所保育士）

鎌田友里（仲南東保育所保育士）

再任用（4月1日）

橋本和子（議会事務局主事）

岡本茂子（四条小学校調理員）

退職（3月31日）

橋本和子（琴南支所係長）

山内京子（仲南北幼稚園長）

岡本茂子（満濃中学校調理員）

小早川倫子（高篠幼稚園教諭）

大島仁子（長炭幼稚園教諭）
竹内桂子（内科診療所医師）

満濃中学校校舎

スポーツセンターまんのう

町立図書館

建物の調査について



柱、壁、梁などの建物の主要な構造体の安全性に関する調査の結果、法令適合判定機関による審査、検査済証の確認を経ていることから、安全性は担保されていると判断されるが、個別に、詳細な安全性の確認の必要とされる項目が、調査した83項目のうち12項目あるとの報告を3月14日に議会より受けました。

これらについては直ちに県の建築指導課に詳細な調査を依頼し、調査に必要な構造計算書などを提出しました。

現在、県において詳細な調査を行っているところですが、

【問い合わせ先】

教育委員会 ☎（73）0108

結核・肺がん検診

健康診査

が始まります!

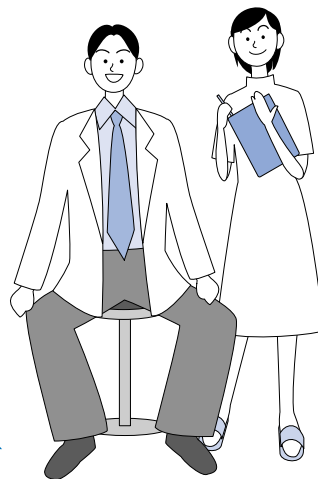

年に1回は必ず健診を受けましょう

結核・肺がん検診について…胸部の間接レントゲン撮影により、結核、肺がんの早期発見を目的に実施しています。40歳以上の方であれば、保険の種別に関係なく受診することができます。（自己負担金：無料）申込みをされた方には「結核・肺がん検診受診票」を送付していますので、集団の健康診査会場（P10・11参照）へご持参の上、受診して下さい。

健康診査について…年齢や医療保険の種別により健診方法が決められています。下記を参考の上、ご受診下さい。

健診方法 年齢・保険の種別		集団健診 (P10・11参照)	町内医療機関 (※参照)	人間ドック
75歳以上 (健康診査)	後期高齢者 医療保険	自己負担金：無料	自己負担金：無料	自己負担金：10,000円 (申込みが必要です。)
40～74歳 (特定健康診査)	まんのう町 国保	自己負担金：無料	自己負担金：1,000円	
	社 被扶養者	自己負担金：保険者の設定額	自己負担金：保険者の設定額	
	保 被保険者 (本人)	保険者の指定する医療機関で受診できます。町が実施する特定健康診査や人間ドックは受診できません。（但し、がん検診は受診できます。）		
19～39歳 (若年健康診査)	保険の種別は 関係なし	保険の種別に関係なく、 集団健診のみ で受診できます。（自己負担金：無料）申込みの方には若年健康診査受診票をお送りしていますので必ずご持参下さい。		

▶ 受診の際の持参物 健康診査受診券、質問票（40歳以上の方）、健康保険証（40歳以上の方）

※ 町内医療機関での健康診査（40歳以上の方）

▶ 実施期間 平成26年7月1日～平成27年1月31日（一部の医療機関は10月31日まで）

▶ 実施医療機関一覧

いわさき循環器科内科クリニック	小国医院	ふかだクリニック
永生病院	川口医院	山本ヒフ泌尿器科医院
大山内科医院	林医院	造田診療所

注）結核・肺がん（胸部レントゲン）検診は実施しておりません。

肝炎ウイルス検診、前立腺がん検診について

	肝炎ウイルス検診（B型、C型）	前立腺がん検診（PSA検査）
対 象	<ul style="list-style-type: none"> 40歳以上で今までに肝炎ウイルス検診（B型、C型）を受けていない方 肝炎ウイルス検診無料クーポン券対象の方（6月末に発送） 	50歳以上の男性
	保険の種別に関係なく受診できます。	
受診方法	健康診査の会場（集団、町内医療機関、人間ドック）で申し出て下さい。	
自己負担金	無 料	

【問い合わせ先】健康増進課 ☎（73）0126

平成26年度

結核・肺がん検診

健康診査

実施日程表

今年度より長炭地区の一部および仲南地区での健診場所の変更に伴い、送迎バスを運行しています。
詳細はP12～14をご覧ください。

【問い合わせ先】健康増進課 ☎ (73) 0126

満濃地区

○都合がつかない場合は、他の検診会場でも受診可能です。
○歯科健診希望者は都合の良い歯科健診会場で受診して下さい。

地区	対象自治会	月 日	受付時間	場 所	備 考
長炭・吉野	木ノ崎・中村・八幡・光元	5月8日(木)	午前 9:30～11:30	吉野公民館	
	旭東・野津郷・桶樋・高屋原・場正・五毛	5月8日(木)	午後 1:00～ 3:00	吉野公民館	歯科健診
	浦山・無頭・王地・上の宮・大原・北山・町代・蔵の前・田渕	5月12日(月)	午前 9:30～11:30	かりん健康センター	
	佐岡寺の前・高橋住宅・佐岡・宮東・鐘場・中大宮・北原	5月12日(月)	午後 1:00～ 3:00	かりん健康センター	歯科健診
	種子・広袖・山の神・大井手・大谷川・江畑・塩田・平野	5月13日(火)	午前 9:30～11:30	長炭公民館	
	大向・常包・金剛院・平山	5月13日(火)	午後 1:00～ 3:00	長炭公民館	歯科健診
	片岡・林ノ下・檉林・天神	5月14日(水)	午前 9:30～11:30	長炭公民館	
神野	池下・上真野・吉井・下所・山下・西村・椿谷	5月9日(金)	午前 9:30～11:30	勤労青少年ホーム	
	城力・岸・薬師堂・寺下・道渕・松の上・久保川北・久保の宮東・額原・涌井・五條涌井・川添	5月9日(金)	午後 1:00～ 3:00	勤労青少年ホーム	歯科健診
高篠	辻・天神・中所・宮東・宮西・馬場・下仲屋敷・大下	5月14日(水)	午後 1:30～ 3:00	高篠ふれあいセンター	
	公文南部・大中・公文中所・中部・田中・谷山内・公文本村上・公文旭東	5月15日(木)	午前 9:30～11:30	高篠ふれあいセンター	
	上田井・長田・上分・仲分・池田・下分	5月15日(木)	午後 1:00～ 3:00	高篠ふれあいセンター	歯科健診
四条	大橋・本村	5月16日(金)	午前 9:30～11:30	満濃農改センター	
	福家・秀石・鰯池・川滝・林	5月19日(月)	午前 9:30～11:30	満濃農改センター	
	西田井・杉ノ上・生稲	5月19日(月)	午後 1:00～ 3:00	満濃農改センター	歯科健診
	小原・上仲屋敷・祓川・立石・天皇・新道	5月20日(火)	午前 9:30～11:30	満濃農改センター	
町内全域（どなたでも受診してください）		5月19日(月)	午後 5:00～ 7:00	満濃農改センター	

仲南地区

○歯科健診希望者は都合の良い歯科健診会場で受診して下さい。

対象自治会	月 日	受付時間	場 所	備 考
福良見・照井	5月22日(木)	午前 9:30～11:30	仲南農改センター	
小池・帆山	5月22日(木)	午後 1:00～ 3:00	仲南農改センター	歯科健診
久保・本目	5月26日(月)	午前 9:30～11:30	仲南農改センター	
塩入・春日	5月26日(月)	午後 1:00～ 3:00	仲南農改センター	歯科健診
佐文	5月27日(火)	午前 9:30～11:30	仲南農改センター	
買田・宮田	5月27日(火)	午後 1:00～ 3:00	仲南農改センター	歯科健診
山脇・新目	5月29日(木)	午前 9:30～11:30	仲南農改センター	
追上・大口・後山・生間	5月29日(木)	午後 1:00～ 3:00	仲南農改センター	歯科健診
どなたでも受診してください	5月29日(木)	午後 5:00～ 7:00	仲南農改センター	

琴南地区

○歯科健診希望者は都合の良い歯科健診会場で受診して下さい。

対象自治会	月 日	受付時間	場 所	備 考
川奥上・川奥中・中野・株切・沖野・横畑・三角・猪の鼻	5月30日(金)	午前 9:30～11:00 ※受付終了時間が早くなっておりますので、 ご注意ください	川奥集会所	歯科健診
中熊上・林・仲野・堀田・雨島・やすらぎの里	5月30日(金)	午後 1:30～ 3:00	琴南総合センター	
八峯・家六・谷所・長谷・前の川	6月2日(月)	午前 9:30～11:30	琴南総合センター	
明神・中熊下・奈良の木・名頃下・勝浦本村・下福家・真鈴・名頃上	6月2日(月)	午後 1:00～ 3:00	琴南総合センター	歯科健診
皆野・焼尾・淵野・川東下・川東上・新生下・新生上・中通本村・野口下・野口上	6月3日(火)	午前 9:30～11:30	琴南公民館	歯科健診
錦町・仲空・上所・下所・旭風会・共栄会・城山ハイツ・風の丘	6月3日(火)	午後 1:30～ 3:00	琴南農改センター	
どなたでも受診してください	6月3日(火)	午後 5:00～ 7:00	琴南農改センター	
更生・梶洲東・梶洲西・木の下・城山・備中地・岡の峯・荒神上・荒神下・天川・梅の木	6月4日(水)	午前 9:30～11:30	琴南農改センター	
三本松上・三本松下・盛上・盛下・中央・旭町・栄町・さくら	6月4日(水)	午後 1:00～ 3:00	琴南農改センター	歯科健診

全地区

○都合がつかない場合は、他の検診会場でも受診可能です。

	月 日	受付時間	場 所	備 考
町内全域（どなたでも受診してください）	6月8日(日)	午前 9:30～11:30	かりん健康センター	歯科健診
	6月8日(日)	午後 1:00～ 3:00	かりん健康センター	

集団健診送迎バス時刻表

今年度より長炭地区の一部および仲南地区での健診場所の変更に伴い、送迎バスを運行しています。ぜひご利用下さい。
なお、発車時刻の5分前にはご集合下さい。

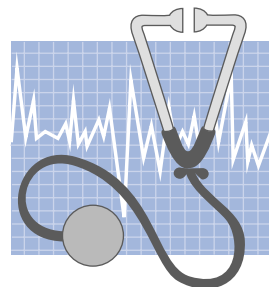

5月13日(火)

種子 広袖 山の神 大井手
大谷川 平野 塩田 江畑

方面

健診場所
長炭公民館

停留所	時刻				
	①	②	③	④	⑤
なごみ会館（発）	8:30	9:30	10:30	11:30	12:30
上種子集会場	8:36	9:36	10:36	11:36	12:36
種子バス停	8:37	9:37	10:37	11:37	12:37
広袖山の神集会所	8:39	9:39	10:39	11:39	12:39
大谷川集会場東	8:41	9:41	10:41	11:41	12:41
亀越池大井手口	8:43	9:43	10:43	11:43	12:43
平野集会所	8:46	9:46	10:46	11:46	12:46
塩田バス停	8:50	9:50	10:50	11:50	12:50
塩田集会所	8:51	9:51	10:51	11:51	12:51
江畑集会所	8:53	9:53	10:53	11:53	12:53
なごみ会館（着）	8:59	9:59	10:59	11:59	12:59

5月22日(木)

小池

福良見

照井

帆山

方面

健診場所

仲南農改センター

停 留 所	時 刻							
	①	②	③	④	⑤	⑥	⑦	⑧
仲南農改センター（発）	8:30	9:30	10:30	11:30	12:30	13:30	14:30	15:30
仲南郵便局前	8:33	9:33	10:33	11:33	12:33	13:33	14:33	15:33
いりふねうどん店前	8:34	9:34	10:34	11:34	12:34	13:34	14:34	15:34
堀切交差点（西側）	8:36	9:36	10:36	11:36	12:36	13:36	14:36	15:36
照井構造改善センター前	8:37	9:37	10:37	11:37	12:37	13:37	14:37	15:37
旧照井バス停	8:38	9:38	10:38	11:38	12:38	13:38	14:38	15:38
山内忠様宅前	8:43	9:43	10:43	11:43	12:43	13:43	14:43	15:43
竹下タバコ店前	8:44	9:44	10:44	11:44	12:44	13:44	14:44	15:44
葛原酒店前	8:46	9:46	10:46	11:46	12:46	13:46	14:46	15:46
石川由幸様宅西	8:48	9:48	10:48	11:48	12:48	13:48	14:48	15:48
旧JA七箇支店	8:50	9:50	10:50	11:50	12:50	13:50	14:50	15:50
尾崎裕昭様宅裏	8:52	9:52	10:52	11:52	12:52	13:52	14:52	15:52
大西文明様宅前	8:54	9:54	10:54	11:54	12:54	13:54	14:54	15:54
仲南農改センター（着）	8:56	9:56	10:56	11:56	12:56	13:56	14:56	15:56

※受診者の偏りを防ぐために、午前・午後の地域割当を行っていますので、ご協力をお願いします。午前は、福良見・照井地区、午後は、小池・帆山地区です。ご都合等で時間に制約のある場合は、この限りではありません。

5月26日(月)

塩入

春日

久保

本目

方面

健診場所

仲南農改センター

停 留 所	時 刻							
	①	②	③	④	⑤	⑥	⑦	⑧
仲南農改センター（発）	8:30	9:30	10:30	11:30	12:30	13:30	14:30	15:30
春光寺登り口	8:36	9:36	10:36	11:36	12:36	13:36	14:36	15:36
増田店前	8:37	9:37	10:37	11:37	12:37	13:37	14:37	15:37
野口集会場前	8:38	9:38	10:38	11:38	12:38	13:38	14:38	15:38
旧塩入バス停前	8:43	9:43	10:43	11:43	12:43	13:43	14:43	15:43
久保神社前	8:50	9:50	10:50	11:50	12:50	13:50	14:50	15:50
本目消防屯所前	8:51	9:51	10:51	11:51	12:51	13:51	14:51	15:51
本目橋	8:52	9:52	10:52	11:52	12:52	13:52	14:52	15:52
仲南農改センター（着）	8:57	9:57	10:57	11:57	12:57	13:57	14:57	15:57

※受診者の偏りを防ぐために、午前・午後の地域割当を行っていますので、ご協力をお願いします。午前は、久保・本目地区、午後は、塩入・春日地区です。ご都合等で時間に制約のある場合は、この限りではありません。

5月27日(火)

佐 文 買 田 宮 田 方面

健診場所
仲南農改センター

停 留 所	時 刻							
	①	②	③	④	⑤	⑥	⑦	⑧
仲南農改センター（発）	8:30	9:30	10:30	11:30	12:30	13:30	14:30	15:30
永生病院前	8:35	9:35	10:35	11:35	12:35	13:35	14:35	15:35
大西登様宅前	8:37	9:37	10:37	11:37	12:37	13:37	14:37	15:37
タビックス前	8:40	9:40	10:40	11:40	12:40	13:40	14:40	15:40
北山モータース前	8:44	9:44	10:44	11:44	12:44	13:44	14:44	15:44
佐文公民館	8:48	9:48	10:48	11:48	12:48	13:48	14:48	15:48
漁師橋（こだわり市前）	8:50	9:50	10:50	11:50	12:50	13:50	14:50	15:50
西宮田バス停	8:51	9:51	10:51	11:51	12:51	13:51	14:51	15:51
国重農機前	8:54	9:54	10:54	11:54	12:54	13:54	14:54	15:54
仲南農改センター（着）	8:58	9:58	10:58	11:58	12:58	13:58	14:58	15:58

※受診者の偏りを防ぐために、午前・午後の地域割当を行っていますので、ご協力をお願いします。午前は、佐文地区、午後は、買田・宮田地区です。ご都合等で時間に制約のある場合は、この限りではありません。

5月29日(木)

後 山 大 口 新 目
山 脇 追 上 生 間 方面

健診場所
仲南農改センター

停 留 所	時 刻							
	①	②	③	④	⑤	⑥	⑦	⑧
仲南農改センター（発）	8:30	9:30	10:30	11:30	12:30	13:30	14:30	15:30
後山集会場前	8:33	9:33	10:33	11:33	12:33	13:33	14:33	15:33
大口公民館西登口	8:35	9:35	10:35	11:35	12:35	13:35	14:35	15:35
新目小国会館	8:37	9:37	10:37	11:37	12:37	13:37	14:37	15:37
新目消防屯所	8:38	9:38	10:38	11:38	12:38	13:38	14:38	15:38
黒田優様宅裏	8:40	9:40	10:40	11:40	12:40	13:40	14:40	15:40
山脇消防屯所	8:43	9:43	10:43	11:43	12:43	13:43	14:43	15:43
下大口バス停	8:47	9:47	10:47	11:47	12:47	13:47	14:47	15:47
中追上バス停	8:49	9:49	10:49	11:49	12:49	13:49	14:49	15:49
上追上バス停	8:50	9:50	10:50	11:50	12:50	13:50	14:50	15:50
生間集会場	8:56	9:56	10:56	11:56	12:56	13:56	14:56	15:56
仲南農改センター（着）	8:58	9:58	10:58	11:58	12:58	13:58	14:58	15:58

※受診者の偏りを防ぐために、午前・午後の地域割当を行っていますので、ご協力をお願いします。午前は、新目・山脇地区、午後は、後山・大口・追上・生間地区です。ご都合等で時間に制約のある場合は、この限りではありません。

故香川重廣氏に叙位叙勲
従六位旭日双光章



去る2月6日に逝去された故香川重廣氏に、従六位旭日双光章が贈られ、4月10日に伝達されました。

同氏は、旧満濃町議会議員を昭和62年から平成15年までの約15年間務められ、その間、議長、総務常任委員会委員長などを歴任されました。

平成15年から平成18年には、旧満濃町長として務められ、琴南町・満濃町・仲南町合併協議会の会長として「まんのう町」の誕生に尽力されるなど、地方自治の発展に大きく寄与されました。

このたびの叙位叙勲は、同氏の生前の町政への長年にわたる功績に対して贈られたものです。



エコランド林ヶ谷の使用期限に
ついても協定に調印

中讃広域行政事務組合が管理するごみの埋め立て処理施設、エコランド林ヶ谷の使用期限を延長することについて、同事務組合、まんのう町、地元自治会及び関係水利組合などが合意し、平成26年3月17日役場応接室で協定書に調印しました。

これにより処理施設が満杯にならない限り、今後平成40年3月末まで延長使用ができることになりました。



調印を終えた栗田町長ら

なぎなた大会好成績者

このほど、第29回日本武道協議会受賞記念大会並びに第25回OHK杯なぎなた大会が琴平小学校で開催され、以下の好成績を収めました。

入賞者は次の通りです。（敬称略）

- 【演技競技】
- ・小学校低学年の部
第1位／山下玲奈・長井咲樹 組
 - ・小学校高学年の部
第2位／大岡瞳・金川明香里 組

- ・高校の部
第2位／林田彩花・竹下知里 組
- ・一般A
第1位／長井紀子・渡邊尚美 組

- 【試合競技】
- ・小学校低学年の部
第1位／長井咲樹
 - ・第2位／堀川愛莉
 - ・小学校高学年の部
第1位／大岡瞳
 - ・高校の部
第3位／川瀧真悠

くらしのエコポイント アドバイス
リコール製品では注意を

リコール対象製品の確認

製品による事故の未然・拡大防止のため、事業者によりリコール（製品の回収、無償点検・改修等）が行われることがあります。リコール製品は使い続けると、事故を引き起こすおそれがあり、大変危険です。身の回りにある製品をもう一度確認してください。当該製品をお持ちの場合は、まずは使用を中止し、事業者による改修等の内容を確認してください。

なお、リコール製品に関する問合せ先等については、消費者庁のホームページ

ージ「リコール情報サイト」で情報提供を行っています。

【問い合わせ先】

香川県消費生活センター

・消費生活に関する相談先

☎087（833）0999

・多重債務、ヤミ金融専用相談先

☎087（834）0008



スポーツセンターまんのう・地域開放教室

5月

月	火	水	木	金	土	日
▶受付期間 講座開催日の前月1日～当日 (先着順)			1 書道教室 13:00～14:00 肩こりほぐし教室 14:00～15:00	2 腰痛ほぐし教室 14:00～15:00	3 パソコン なんでも質問会 15:00～16:00	4 子ども創造力育成 ワークショップ 16:00～17:00
5 膝痛予防改善 教室 14:00～15:00	6	7 ピラティス 14:00～15:00	8 肩こりほぐし 教室 14:00～15:00	9 ベビーマッサージ 10:30～11:30 心と体をほぐす ストレッチ 20:00～21:00	10 母と子の リトミック 10:00～11:00	11 すまいるい 絵本に親しむ ～絵本の楽しみ方～ 10:00～11:00 健康づくり 基本コンディショニング 15:00～16:00
12 膝痛予防改善 教室 14:00～15:00 リズムダンベル 19:00～20:00	13	14 リズム体操 14:00～15:00	15 書道教室 13:00～14:00 肩こりほぐし 教室 14:00～15:00	16 腰痛ほぐし教室 14:00～15:00	17 アフタービクス 14:00～15:00	18
19 膝痛予防改善 教室 14:00～15:00	20	21 ピラティス 14:00～15:00	22 肩こりほぐし 教室 14:00～15:00	23 ベビーマッサージ 10:30～11:30 心と体をほぐす ストレッチ 20:00～21:00	24	25 キッズブレイクダンス 17:00～18:00 健康づくり 基本コンディショニング 15:00～16:00
26 膝痛予防改善 教室 14:00～15:00 リズムダンベル 19:00～20:00	27	28 リズム体操 14:00～15:00	29	30	31	

ウォーキング講習会

5月イベント

キレイな姿勢をつくり、正しい姿勢で歩くことで、より効果的なダイエットにつながったり、関節痛の予防にもつながります。ぜひご参加ください！
室内で講習を行ったあと、実際に外を歩きます！

5月25日(日) 13:00～15:00 ※雨天時は室内でのみ行います。

▶定員 15名 ▶参加費 500円 ▶持物 室内用シューズ、外履き用シューズ、タオル、水（水分補給になるものであれば何でもOKです）

おすすめ
講座

講座紹介

Book Reader

すまいるい～絵本に親しむ～

5月テーマ

絵本の楽しみ方

絵本作家の紹介及び絵本の楽しみ方

絵本に興味がある方なら老若男女問いません。絵本のみならず、詩の朗読なども開催予定。年間プログラムの中にはお子さんと一緒に楽しめるものもあります。まずは、開講日にお気軽にご参加ください。

毎月第2日曜日 10:00～11:00

参加のお申し込みお問い合わせはスポーツセンターまんのうまで！

キッズ向けスポーツ教室

追加開催!

ヘキサスロン教室 月曜クラススタート

5月の3週目から月曜日もヘキサスロン教室を開催します。ヘキサスロンとは「走る、跳ぶ、投げる」の基本動作を遊びを交えた運動プログラムから身につけるものです。※今回スタートするヘキサスロン教室は全10回の教室です。

▶開催日時 5月19・26日・6月2・9・16・23・30日・7月7・14・21日
毎週月曜（全10回）16:30～17:30

▶場所 スポーツセンターまんのう

▶持物 運動靴（室内用）、タオル

▶定員 15名

▶参加費 3,000円

▶対象 4歳～6歳



お問い合わせ先

スポーツセンターまんのう ☎ (73) 3611 15:00～22:00 (火曜日定休、1月1日～3日 年始休み)

まんのう道先案内人

まんのう町のお勧めスポット第二弾、初夏の散歩には満濃池堤防下のほたる見公園はいかがでしょう。池より流れ出るせせらぎの音を聞きながら牡丹をはじめ、しゃくやく・菖蒲・紫陽花・ツツジなど、多くの花が堪能できます。

園内は「ほたるの壁画」「ぼたん園」「ほたるの里」そして満濃池へと「遊歩道」が続き、香川新五十景に選定されています。自動販売機やトイレ、駐車場も整備されていますので、周りの山々の緑とあわせ色彩の変化を楽しみながら、ゆっくりと散策することができます。

また公園名称のとおり満濃池のユル抜き前にはマンノウボタル（ゲンジボタルの一種で普通のものより少し形が大きいのが特徴）がたくさん見られ、夜は幻想的なホテルの乱舞で楽しませてくれますので、町外の方々も多く訪れています。

場所

まんのう町吉野3277番地1

駐車場

約10台 無料（ほたる見公園）

問い合わせ先

産業経済課 ☎（73）0105



食改の食育だより

食べだしたら止まらない！スパイシーなカレー風味のレシピです。

1食に野菜を
350g
食べよう！



【エネルギー】218kcal 【タンパク質】16g
【脂質】9.0g 【食物繊維】1.9g 【食塩】1.2g

材料 (4人分)

- スナップえんどう 20本
- 豚もも薄切り肉 20枚
- 酒 小さじ2
- しょうゆ 小さじ2
- カレー粉 小さじ1/2
- 天ぷら粉 50g
- カレー粉 小さじ2
- 水 50ml
- 揚げ油 適量
- ポン酢しょうゆ 適量

一口メモ

全体に肉厚でみずみずしく、緑の濃いものを選ぶと良い。
「スナックえんどう」と呼ばれるが、「スナップえんどう」が正式な名称。

肉巻きえんどうのカレー衣揚げ

作り方

- ① 豚もも薄切り肉をAに巻き込む。
- ② ①の豚肉を広げ、スナップえんどうをのせ、くるくると巻きつける。
- ③ Bを混ぜ合わせ、衣を作り②をくぐらせる。
- ④ 170～180℃の油でカラッとさせるまで揚げる。

料理のポイント

- 天ぷら粉を使うことで、カリッと歯触りよく揚げられます。
- お肉に下味をつけているので、そのまま何もつけなくても美味しく食べることができ、更に減塩にもなります。
- 豚肉は脂身の少ない、ももの部分を使うことで余分なカロリーをカットしています。



新生の穴薬師

岩穴に、病を治してくれると言い伝えられていた薬師如来を祀る小さなお堂があります。その場所は国道四三八号線を徳島方面に、三本杉を道がまたいで通る天川神社から一キロ程進んだところ。国道から細道を十メートルほど登ると、自然にできた岩穴があり、その中に小さな木造のお堂があって、石造りの薬師如来像が祀られているのです。

せん。また、この岩穴から湧き出る石清水をいただいで飲むと、万病に効くとも伝えられています。岩穴の中に祀られていることから、地元の人たちは穴薬師と呼んで親しみ、今も大切に祀りしています。

穴薬師のあるあたりは、山が両側から土器川にせり出していて、切り立った岩肌は道づくりが難しく、昔は交通の難所でした。また、戦国時代には中城の守りを固める城戸（木戸）があったといわれる場所で、西木戸、東木戸、下木戸という地名が残っています。

この穴薬師から一キロほど下ったところには、行基の作とも、弘法大師の一夜作りとも伝えられる六地藏が祀られています。この六地藏のおかげで、ここから上には、はやり病（流行病）がなかったといわれています。残念ながら二体は盗難にあい、今は四体しか残っていません。

また、穴薬師から一キロほど上ったところには、外部から襲ってくる疫病悪霊を防ぐといわれる、賽の宮と呼ばれる道祖神が祀られています。この辺りが地形的に、地域の入り口であることから、先人たちは様々な工夫を凝らして、外から襲ってくる災難を防ぎ、地域の安全と安心を得ようとしたのではないのでしょうか。

弘法大師の開基とも伝えられていますが、穴薬師の由来は定かではありません。



（文責 中通 宮地 隆）

外国文化や風習の紹介と解説をします！

ルクセンブルクの学生

ルクセンブルクはドイツとベルギーとフランスに囲まれている小国です。面積は香川県より大きいですが、愛媛県よりは小さいです。1人当たりの国内総生産はニュージーランドや日本の倍以上の1,000万円くらいです。

ほとんどの人がルクセンブルク語を母国語としており、テレビやラジオのニュースの多くはルクセンブルク語で放送されています。幼稚園児もルクセンブルク語で話します。

一方で、ルクセンブルクのほとんどの人たちはフラ



ベルギーとフランスとドイツに囲まれているルクセンブルク

世界の学生 第2回

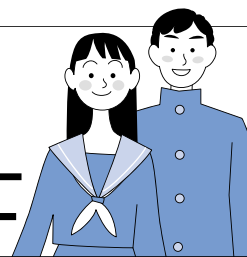

ンス語とドイツ語と英語も話すことができます。言語は日常生活の中でも使い分けされており、たとえばパブではルクセンブルク語で注文しますが、レストランではフランス語で注文をします。このように社会で色々な言語が使われるため、学校の授業の半分は言語の勉強にあてられます。

小学生になると、ドイツ語の授業が多くなり、ルクセンブルク語よりもドイツ語を使って算数や理科などを勉強する時間が多くなります。言語学者によると、高いレベルまで言語を習得するには、第二言語を使って違う教科を勉強することが効果的だといわれています。小学2年生からはフランス語の授業も始まり、高校生になると全部の教科をドイツ語とフランス語で勉強します。なお、ほとんどの新聞はドイツ語かフランス語で書かれています。

ルクセンブルクの人たちの第四、第五言語となる英語も教科として習われています。英語レベルは、ヨーロッパの中でも高いと言われており、大学生はドイツ語かフランス語か英語で授業を受けます。ルクセンブルクの大学のコースはほとんどの場合無料で、手数料だけ払えば通えることができます。

（まんのう町国際交流員 アダムス・ブレア）

長尾会館だより

平成26年度第2回

長尾会館

ふれあいパン教室

開催日時

5月9日(金)・20日(火)
9:30~13:00

場所

まんのう町立長尾会館生活改善室
(まんのう町長尾1582番地)

内容

講師指導のもと「クリームパン」と「ポテトサラダ」を作ります。

参加費

1,000円(当日集金します)
※昼食代・材料費・受講料込み。
当日は、ハンドタオル・エプロンをご持参ください。

申し込み

各回の定員は先着8名です。4月28日(月)~5月2日(金)午前中までに、長尾会館まで電話又はFAXにてお申し込みください。
☎79-2021 FAX 56-9068

人権コラム

87

新あなたと人権シリーズ(20)

子どものしあわせづくり

「子どもの日」の意味

五月五日は「こどもの人格を重んじ、こどもの幸福をはかるとともに、母に感謝する」と「祝日法」は定めています。

子どもの長所をほめよう

さて、いじめを行う子どもには共通点があります。「仕事に忙しかから」と親子の触れ合いがほとんどない、親が体罰(暴力)をふるう、などです。そのさみしさやストレスからいじめをするケースが見られます。保護者は子どもと触れ合い、子どもの長所をしっかりとほめて自尊心を育ててください。自尊心とは自分への肯定的な感情のことです。自分の存在が認められると自信と誇りが持て、生きる力となって精神的な安定に

つながると言われています。

子どもの最善の利益を

子どもも人権をもった一人の人間として尊重されなければなりません。①子どもは権利の主体で意見表明権がある②子どもへの対応は子どもの最善の利益を優先する③虐待・放任・性的虐待をしてはいけない④子どもが権利を行使できるように大人は指導する、などを国連子ども権利条約は定めています。
(香川人権研究所)

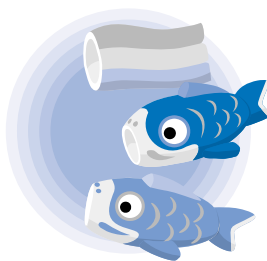

人権作文コーナー



みんなの気持ちになつて



満濃南小学校6年
秦 英虎

僕の学校では、毎年二月下旬に六年生を送る会をします。五年生が企画する全校オリエンテーリングを全校生が楽しみにしてくれています。そこで、六年生にいい思い出を持って卒業してほしいという出を持つて計画を立てましたが、ぼくたちの前には考えなくてはいけなかったことがあります。

それは、各教室で行うゲームの進行係のチームを作る時に必ず必要でした。五年生が心を一つにして会を成功させるために、クラスのうち男女のわくもなくして、チームを作るところからスタートしました。

ところがいざチームを作るとなると、「○○さんと組むのはいいや」「男子だけの方がいいの」などという声が出てきました。ぼくはなかなかチームになれない友だちを大丈夫かなと思って見ていました。その時です。

「○○くん、こっち来ていっしょにしよう」という声をかけた人がいました。「よかったなあ。すぐ入っていいよにやれよ」と言いました。それから、チ



ームが一つずつでき、チームが決まると、全員でゲームのアイデアを出し合ってどんな準備が進みました。おかげで六年生を送る会は大成功し、六年生から「五年生の生のゲームは、おもしろくて楽しかったよ」と言ってもらえて、本当にうれしかったです。

その後、送る会についてふり返りました。この会の成功のために大事だったのは、六年生のことを思ってたがんだこと、今まで心の中で作っていた、友だちへの心のかべをこえたことです。これは、ぼくたち五年生の自信と自慢になりました。そして、もう一つ。あとかから仲間に入った友だちに、だれかが声をかけてくれるんじゃないかと、ぼくは、周りで黙って見ていた一人になっていたのかなと思っていました。「よかったな」という言葉は、その子に言った言葉だけ、正直に言う

と、自分から声をかけなくてよかったのだろうかという申し訳ない気持ちになりました。ぼくたちの学年には三十八人の仲間がいて顔も性格も、好きなゲームもその時の気分もみんなちがいます。でも、互いの気持ちを少しでも感じようとする

こと、感じたたらどんな言い方をしようかと思う心が大切だなと思いました。これから、下級生や学校全体のことを思う気持ちを忘れないでがんばります。

診・相談、ブラッシング指導、フッ素塗布、フッ素洗口体験、CCDカメラでのぞこう口の中、試してみようミラクルフルーツ、唾液でわかる虫歯になりやすさ（希望者全員）、唾液でわかる歯周病（成人先着50名）、クイズ（景品があるよ）※お子さんは、保護者の方と一緒に参加してください。

▶問い合わせ先

多度津町庄688-7
山本歯科医院 ☎0877-32-2255

募 集

平成26年度「かがわ緑のカーテンコンテスト」参加者募集

誰でも手軽に取り組める地球温暖化対策として、夏の省エネ・節電になり、見た目も涼しげな緑のカーテンに挑戦してみませんか？ **【対象】** 今年、香川県内の家庭、事務所及び学校等において、「緑のカーテン」を設置された個人、団体 **【部門】** 「家庭部門」「事業所部門」「学校・保育所・公共施設部門」の3部門 **【応募方法】** 住所地（事業所等所在地）の町環境保全担当課（本町は住民生活課）に必要書類をメール又は郵送等で提出 **【参加申し込み期間】** 5月1日（木）～7月31日（木）必着 **【実施報告期間】** 8月1日（金）～9月19日（金）必着 ※参加申込書・実施報告書の両方の提出が必要です。 **【表彰】** 各部門の優秀作品を表彰 **【参加費】** 実施報告書を提出いただいた方の中から20名様に500円の図書カードをプレゼント。

▶申し込み先・問い合わせ先

・住民生活課 ☎0877-73-0101

・香川県環境森林部環境政策課
総務・土地利用計画グループ
☎087-832-3209

Enjoy登山講座受講者募集

【対象】 登山に興味があり、支障となる持病の無い者 **【期間】** 6月3日（火）～11月30日（日）まで **【内容】** 座学：地図とコンパスの使い方等（善通寺市民会館 午後7時30分～9時）、実技：三嶺等を登山 **【定員】** 20名（申込み多数の場合、選考で決定） **【受講料】** 6,000円（交通費、保険料等は含まず） **【申し込み締切】** 5月20日（火）まで

▶申し込み先・問い合わせ先

善通寺山の会 担当 三木、森山
☎0875-72-5916

コミュニケーション技法講習

【受付期間】 5月25日（日）まで
【開催日程】 6月9日（月）、6月16日（月）、6月23日（月）のいずれも午後1時10分～5時10分 **【開催場所】** 高等技術学校丸亀校（丸亀市港町307番地） **【対象者】** 在職者 **【募集人員】** 15人 **【受講料】** 4,000円 **【内容】** 産業カウンセラーによる講習および実習

▶申し込み先・問い合わせ先

高等技術学校丸亀校
キャリアアップ担当
☎0877-22-2633

表 彰

平成25年度消防功労者消防庁長官表彰 ～永年勤続功労章～

まんのう町消防団第2分団 分団長
宮地 正康さん（中通）

おめでた

氏名	生年月日	保護者名	地区
よしおか 吉岡 陽喜	2.22	俊二	吉野
なかつかさ 中司 晴貴	2.25	貴久	羽間
やました 山下 稜祐	3.1	晶広	岸上
まつうら 松浦 璃音	3.8	友明	岸上
ゆげ 弓削 旭	3.13	太	吉野
にし 西井 汰槻	3.18	貴敏	真野
いづくら 岩倉 仁輝	3.20	真司	帆山
おぎ 尾崎 陽菜	3.25	純一	佐文
わたなべ 渡辺 大陽	3.25	朝信	東高篠
ほりた 堀田 双葉	3.26	剛	長尾

敬称略／3月届け出分

おくやみ

氏名	死亡月日	年齢	地区
おやま 小山 稔	3.1	93	長尾
ふくおい 福賀 等	3.5	61	吉野
ふるかわ 古川 良忠	3.8	89	吉野下
いしかわ 石川 文雄	3.11	75	七箇
やました 山下 満雄	3.11	84	川東
おおつか 大塚 佐代	3.12	94	吉野
しょうえん 松園 稔	3.12	59	新目
たなべ 田邊 ヤス子	3.15	70	公文
おおにし 大西 健次	3.16	48	長尾
ごうだ 合田 ウメノ	3.17	90	吉野下
うがわす 鵜川 壽美子	3.21	61	東高篠
いずみ 和泉 美代子	3.24	86	七箇
たかお 高尾 トミエ	3.24	77	川東
ふじた 藤田 慎二	3.26	55	吉野下

敬称略／3月届け出分

※ご家族やご遺族の了解を得て掲載しています。

あなたの生活をサポートする
見守りサービス

24時間 365日

一人暮らしで何かあった時に不安…

安心を支える 3つのサポート

安全確認 元気コール
生活支援 相談コール
緊急通報

ケータイ型 据え置き型

NPO法人（特定非営利活動法人）
在宅医療サポート協会
あんしんセンター高松

☎0120-922-598

受付時間：月～金 9時～17時
あんしんセンター高松

仲南町土地改良区が全国土地改良事業団体連合会より銀章表彰

3月25日に、仲南町土地改良区が全国土地改良事業団体連合会より銀章を表彰されました。

仲南町土地改良区は、農業生産基盤の整備開発に努めその成績が特に優秀であると認められたため、今回の受賞となりました。

仲南町土地改良区理事長
尾鼻 勝吉 氏

情報ひろば

禁煙にご協力を

★5月31日「世界禁煙デー」

★5月31日～6月6日「禁煙週間」

5月31日の世界禁煙デーにまんのう町庁舎をはじめとする町有施設の終日敷地内禁煙を実施します。皆様の御理解と御協力をお願いします。

東京オリンピックを 悪用した詐欺に注意

東京オリンピックのための建物の建設や土地の取得に関する、架空の儲け話のトラブルが増えています。「代わりに買ってくれたら高値で買い取る」「名義を貸してくれたら謝礼を払う」などと持ちかけてくる「買え買え詐欺（劇場型勧誘）」には特に注意が必要です。こうした電話がかかってきたら、相手にせずにすぐに切ってください。

消費生活相談に関する

問い合わせ・相談先

- ・産業経済課 ☎73-0105
- ・中讃県民センター ☎62-9600

催し物

出張ハローワーク

ハローワークの職員が、役場にて就職相談を行います。予約の必要は

ありませんので、お気軽にご相談ください。

【日時】5月22日（木）午後1時30分～午後3時30分 【場所】役場本庁3階第1会議室

▶問い合わせ先

- ・ハローワーク丸亀 ☎21-8609
- ・産業経済課 ☎73-0105

憲法週間記念無料法律相談

【日時】①5月8日（木）②5月9日（金）【場所・時間】①高松地方裁判所丸亀支部庁舎2階（丸亀市大手町3-4-1）午前10時～午後3時30分 ②高松家庭・簡易裁判所庁舎1階（高松市丸の内2-27）、午前9時30分～午後3時30分【相談方法】30分程度の弁護士による面談【その他】必ず受付時間内に受付を済ませてください。予約不要、受付順。

▶問い合わせ先

香川県弁護士会事務局
☎087-822-3693

第3回四国学院大学学長Jr.CUP

【日時】5月10日（土）、11日（日）【場所】四国学院大学サッカー場【内容】四国地区大学初の人工芝サッカー場がオープン！少年チームによるサッカー大会と、11日は元日本代表の森島寛晃氏によるサッカークリニック（当日参加可能、対象：小学校高学年）を開催します。

▶問い合わせ先

四国学院大学 企画課
☎0877-62-2208

満濃池森林公園春の野鳥観察会（無料）

【日時】5月11日（日）午前9時～正

午【集合場所】満濃池森林公園森林の館【内容】新緑の香りあふれる満濃池森林公園で、春の野鳥たちに、出会いませんか。日本野鳥の会香川県支部の専門家がやさしく楽しく案内してくれます。

▶問い合わせ先

満濃池森林公園 公園事務所
☎0877-78-3364

外国文化講座

『世界のキッチンから～フランス編～』

フランスの暮らしや食文化について学んでみませんか。フランス出身の講師とともにフランスの家庭料理フィレ・ミニョンとリンゴのタルトを作りましょう。

【日時】5月18日（日）午後1時～午後4時【場所】吉野公民館【講師】ジュリア・イニサン（高松市国際交流員、フランス出身）【参加費】会員1,000円、非会員1,500円【持ち物】エプロン【定員】20名【申し込み締切】5月13日（火）※定員になり次第締め切り

▶申し込み先・問い合わせ先

まんのう町国際交流協会

☎0877-75-0200

（かりん会館内、水曜日休館）

歯と口の健康週間

（6月4日～10日）行事（無料）

歯と口は 健康・元気の 源だ
乳幼児から高齢者まで大集合

「正しい歯の磨き方と、

むし歯予防を行います」

【日時】6月1日（日）午前9時～正午（受付11時30分まで）【場所】多度津町町民健康センター【主催】仲多度郡歯科医師会【内容】歯の健

命の鍵を握っているのはシロアリです。

もしかして…シロアリ!?

シロアリは黒アリとは生態や体型もまったく違います。

シロアリを見かけると…

シロアリは社会性昆虫です。見かけると必ず近くに「巣」が存在し女王が次々と産卵をしています。「巣」は大きいもので数百万匹にも及ぶ場合があります。

ホームページ 友清白蟻

検索

クリック!!

株式会社友清白蟻

■高松支店 高松市西八幡町285番地1
TEL087-866-2780 FAX087-866-0325

白蟻被害を
巣から断つ!!

なぜ、ベイト工法は シロアリの駆除には最適なのか?

ベイト工法はシロアリの習性を利用し、今までの工法では難しかった「巣」の駆除が可能となりました。シロアリの駆除や予防は家の構造及び建築工法により様々な施工方法があります。弊社では現地調査をして最適な施工法をお勧めいたします。



旧琴南東小学校手作り市



手作り市を楽しむ参加者ら

3月23日、旧琴南東小学校で手作り市が催されました。

この市は、3年前に町の空き家バンクを利用して琴南地区に移住された、寺田真也さんらが中心となり開催されたものです。四国各県から食べ物や飲み物、1点物の手作り品などを扱う店が体育館に集って行われました。

参加者は、お店の食べ物や作品に目を引かれながら、廃校ならではの独特な雰囲気を楽しみ、楽しいひとときを過ごしていました。

News

廃校を利用し、地域おこしのきっかけに

満濃中学校開校60周年記念植樹



植樹を行う満濃中学校生徒ら

3月15日、満濃中学校開校60周年記念植樹（主催・NPO法人さぬき夢桜の会）が五毛地区の町有林で行われました。

植樹は、満濃中学校1～3年生の有志や第1回～60回までの卒業生の有志で行われ、この日は陽光桜や山桜の苗木を約30本植樹しました。

今年、中学校を卒業する生徒らは、「ふるさとに桜を見に帰ってこられるような思い出の場所をつくりたい」と、期待を込めながら植樹を行っていました。

News

夢と桜でいっぱい

まのう天文台オープニング式典



テープカットを行う栗田町長ら

3月30日、まのう天文台オープニング式典が県自然学習館で行われました。

式典は、栗田町長の挨拶より始まり、テープカットでその完成を祝いました。

まのう天文台は、4月4日からオープンされており、町長は「今後、大川山キャンプ場などと連携した利用により地域間、世代間交流の増加が期待できる」と話していました。

またこの日は、ボランティアスタッフにより、天文台の施設案内・説明が行われ、参加者は新しい交流施設に思いを馳せていました。

News

地域間、世代間交流の拠点に

イギリス文化講座



県国際交流員より指導を受ける参加者ら

3月16日、イギリス文化講座（町国際交流協会主催）が吉野公民館で行われ、約20人が参加しました。

講座は、西内花月堂さんの指導のもと、ケーキやスコーン作りなどを行ったり、紅茶コーディネーターによる紅茶のいれ方を学んだりしたほか、県国際交流員を招き、サンドイッチ作りやイギリスの文化について学んだりしました。

参加者は、紅茶やお菓子を楽しみながらアフタヌーンティーを満喫していました。

News

イギリスのアフタヌーンティーを満喫

5月の行事予定

Event Schedule
May

行事名	日	時 間	場 所
無料法律相談 [要予約/まんのう町商工会☎73-3711]	24 ^土 日		まんのう町商工会館
心配ごと相談	1 ^木 日	13:00~16:00	満濃農改センター
	14 ^水 日	9:00~12:00	琴南総合センター
	16 ^金 日	13:00~16:00	仲南支所
身体・知的障害者相談	8 ^木 日	9:30~11:30 13:30~16:30	琴南農改センター 仲南支所
	15 ^木 日	9:00~12:00	役場本庁
	22 ^木 日		琴平ゆうあいの家
交通事故巡回相談	15 ^木 日	10:00~15:00	役場本庁
人権相談	15 ^木 日	10:00~15:00	仲南支所
行政相談	16 ^金 日	13:00~16:00	仲南支所
精神保健福祉相談	22 ^木 日	9:00~12:00	役場本庁
栄養相談 [要予約/健康増進課☎73-0126]	12 ^月 日		かりん健康センター
栄養教室 [貧血症予防 要予約/健康増進課☎73-0126]	20 ^火 日	9:30~12:30	琴南農改センター
3歳児健診	21 ^水 日	13:00~14:30	かりん健康センター
1歳児健診	23 ^金 日	13:00~14:30	かりん健康センター
乳児健診	28 ^水 日	13:00~14:00	かりん健康センター
未来運動教室	1 ^木 日	10:00~11:00	勤労青少年ホーム
	8 ^木 日		
	15 ^木 日		満濃農改センター
	22 ^木 日		
パパ・ママ学級 [要予約/健康増進課☎73-0126]	11 ^日 日		かりん健康センター



休日当番医



(日・祝のみ)

テレフォンサービス ☎73-4400

日	科	医療機関名	電話番号
3 ^土 日	内科	池田内科医院	73-2366
4 ^日 日	内科	森内科医院	73-4188
5 ^月 日	内科	林医院	75-5125
6 ^火 日	内科	岩崎医院	75-5161
	外科	たかお整形外科医院	75-1127
11 ^日 日	内科	岩佐病院	73-3535
18 ^日 日	内科	小国医院	75-2317
25 ^日 日	内科	おおにし病院	75-5101
	外科	山田外科医院	73-5211

※当番医は予告なく変更される場合があります。ご了承ください。

救急電話相談

(19:00~翌朝8:00)

●一 般 ☎087-812-1055

●小 児 ☎#8000

または☎087-823-1588



平成26年 町内の110番・119番



区 分		3月中	1月からの累計
交通事故	物損(件)	35 (32)	149 (107)
	人身(件)	16 (17)	43 (35)
	死亡(件)	0 (0)	0 (0)
救急出動	火災(件)	5 (0)	5 (2)
	救急(件)	68 (84)	274 (252)

※カッコ内の数字は昨年同期の件数



スポーツの結果(敬称略)



日	大会名	場 所	結 果
3月31 ^日 日	まんのう町 グラウンド ゴルフ協会 杯大会	長炭平山 グラウンド (平田宅地跡) (参加:67人)	【優 勝】 大西 寛 (西高篠) 【準優勝】 大岡美智子 (四 條) 【第3位】 三萩 秀雄 (吉 野)

今月の
リポーター



琴南中学校 3年
やまもと ひめか
山本 姫華

おもてなしの心

二月二十八日、毎年恒例の卒業茶会がありました。本来は、受験を控えた三年生に、お茶を飲んで心を落ち着かせてもらおうという茶会だったのですが、私たち一、二年生も参加させてもらえることになりました。

昨年も体験したはずなのに、一年経つと作法をすっかり忘れていました。私は後半のグループだったので、先にお運びのお手伝いをしました。お抹茶を運ぶ時に転ばないだろうか、とても不安でした。また、お客さんの前に座ってからやるのが多くて、どの順番でやればよいのか、どのタイミングでやればよいのかわからず少し戸惑いましたが、後で指導してくださった先生に「堂々としていましたよ。」と言われ、ホッとしました。

次はいよいよお茶をいただく番です。先ほどお運びをしながら見ていたのに、いざ自分の番になるとやっぱり戸惑ってしまい、挙動不審になってしまいました。戸惑いがらいたいただいたお茶ですが、やっぱりとて

も美味しかったです。

また、今年の卒業茶会に出された和菓子のうち、和三盆の方は何と三年生の手作りだと聞いて、とても驚きました。先輩たちの優しい味がしました。

今回のお茶会で、日本にはおもてなしの心が息づいていることを実感しました。私たちのためにご指導くださった地域の方々、そして先輩方、いろいろな人々に支えられて中学校生活を送れることが、本当に幸せだなと思います。四月からは最上級生になります。先輩のようにがんばります。



学校美術館

モチモチの木

仲南小学校 3年
くにしげ ゆうすけ
國重 雄亮



みいぼくじょうのうし

仲南小学校 1年
くずはら かいせい
葛原 快生



食育標語

「よくかんで

たべたら おいしき

ばいになる」

仲南小学校 1年
にしだい はるか
西大 晴香

「こままわし

栄養バランス

満濃中学校 2年
ふじおか なな
藤岡 奈々

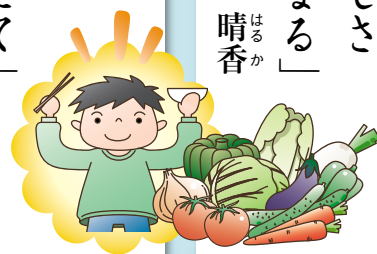

※食育標語内の所属名と学年は、応募時のものです。