Public Relations of Manno

まんのう町

広報 まんのう

5 May

2008 vol.26

ことなみ土器どきひろば

5月号の主な内容

- 住民課窓口での「本人確認」義務化
- 福祉タクシー助成事業の受付開始
- 老年者への軽減措置が終了
- パブリックコメント募集（浄化槽関係）
- 平成20年度当初予算決まる

まちの動き

〈平成20年4月1日現在〉

- 人口　20,376 人（前月比−54 人）
  男:　9,798 人
  女: 10,578 人
- 世帯数 6,949 世帯（前月比+7 世帯）

まんのう町携帯版
ホームページはこちらから⇒

●この広報誌の内容はホームページでもご覧いただけます。 http://www.town.manno.lg.jp

住民課窓口での「本人確認」にご協力を！

戸籍法の一部を改正する法律および住民基本台帳法の一部を改正する法律の施行に伴い、次のような届け出や申請をする場合に、現在、住民課の窓口で行っている「本人確認」が、5月1日から法律上のルールになります。

○婚姻、離婚、養子縁組、養子離縁、認知の戸籍の届け出をする場合
○住民票や戸籍謄本などの証明書を取得する場合
○転出、転入など住民票の異動届け出をする場合

なぜ法律上のルールに？

そもそも戸籍は国民の身分関係が記載されている大切な帳簿で、住民票は住民に関する事務処理の基礎となるものです。そのため、これらは常に正しい内容である必要があります。

ところが、最近、他人が勝手にその届け出をして、戸籍や住民票に真実でない記載がされるという事件が起こっています。

そこで、本人の知らない間に真実でない記載がされないようにするために、個人情報保護の観点から届け出の際の本人確認などを法律上のルールにすることになりました。

窓口では

窓口に来られた方について、運転免許証や写真付き住民基本台帳カードなどの写真付きの本人確認書類の提示により確認を行います。

写真付きの本人確認書類をお持ちでない方は、保険証や年金証書などの提示により確認を行います。

他人のものを取得する場合は

自分の権利を行使したり、義務を履行したりする場合や、国または地方公共団体の手続きに戸籍などの証明書が必要な場合など、正当な理由がある場合に限られます。請求書にはその旨を詳しく記載することが必要になります。

不正取得した者には

偽りその他の不正な手段によって、他人の戸籍や住民票の証明書を取得した者に対しては、新たに刑罰（30万円以下の罰金）が科せられます。

【問い合わせ先】
住民課 ☎（73）0101

6月の特定健康診査が実施可能な町内医療機関

・いわさき循環器科内科クリニック
・永生病院
・大山内科医院
・小国医院
・川口医院
・たかお整形外科医院
・中川医院
・ふかだクリニック
・山本ヒフ泌尿器科医院
・まんのう町立造田診療所
・まんのう町立美合診療所

※当日の持参物については、広報まんのう4月号をご参照ください。

【問い合わせ先】
健康増進課 ☎（73）0126

6月から新しい「福祉タクシー助成事業」が始まります

～5月1日から受付開始～

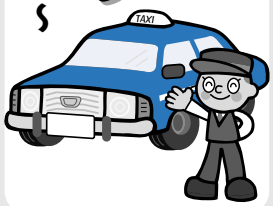

タクシー料金の助成対象者は

次のいずれかの条件を満たす方

○満75歳以上
○身体障害者手帳2級以上
○療育手帳A以上

受付場所は

○役場本庁企画政策課
○仲南支所
○琴南支所
○美合出張所

タクシー料金の助成を受けるには

申請者本人の印鑑（認め印で可。）と、手帳の交付を受けている方は身体障害者手帳または療育手帳もご持参の上、受付窓口に備え付けの「福祉タクシー助成券交付申請書」に必要事項をご記入ください。

いつから利用できるの？

申請した月の翌月からご利用可能です。年度の途中であっても同様です。

利用可能なタクシー会社は

○有限会社仲南タクシー
○株式会社満濃タクシー
○有限会社吉野タクシー

助成券の使い方は

タクシーを使って通院するときのみご利用できます。

降車の際に、「自治会名」「申請者本人名」「病院名」を自筆した助成券1枚をタクシー運転手に手渡してください。

助成券は、1回の乗車につき一人1枚（500円分）使用可能です。ただし、1カ月のうちに一人2枚までとなっています。

【問い合わせ先】
企画政策課 ☎（73）0106

仲南地区の浄化槽設置整備事業（個人設置型）への移行について皆さんの意見を募集します

仲南地区で実施していた浄化槽市町整備推進事業は計画の10年が終了しました。3町合併後は申請件数が激減しているため、町では平成20年度でその事業を終了し、平成21年度から浄化槽設置整備事業（個人設置型）に移行し、満濃地区・琴南地区と同じ条件にしようと考えています。このことについて、町民の皆さんの意見を募集します。

◆募集期間

平成20年5月1日～5月22日
※郵送の場合は、同日必着。

◆回答要領

「まんのう町パブリックコメント意見提出用紙」（住所、氏名は必ず記載してください。記載されていない場合は、意見として受け付けいたしません。）にご記入の上、「◆意見送付方法」のいずれかによりご提出ください。

ただし、電話によるご意見などの受け付けや個別回答はいたしません。

なお、「意見提出用紙」は、環境保全課、仲南支所、琴南支所、美合出張所の窓口に備え付けています。

◆意見送付方法

①書面の持参
環境保全課、仲南支所、琴南支所、美合出張所のいずれかの窓口
②郵送
〒766－0022
まんのう町吉野下430番地
まんのう町環境保全課あて
③ファクシミリ
FAX（73）0111
④電子メール
kankyo@town.manno.lg.jp

◆結果の発表方法

提出されたご意見は、内容を取りまとめ、町の考え方を付して、町ホームページなどで公表します。ただし、住所、氏名などの個人情報は公表しません。

【問い合わせ先】
環境保全課 ☎（73）0123

6月1日（日）町内一斉清掃を行います

60歳以上65歳未満の方へ

国民年金受給額を増やしませんか

満額には40年必要

「老齢基礎年金」は、20歳から60歳になるまで40年間保険料を納付しなければ、満額の年金（平成20年度であれば、年額79万2、100円）を受け取ることができません。例えば、保険料の納付済期間が30年間の場合は、満額の4分の3の年金額となります。

満額の年金に近づける方法があります

国民年金保険料の納め忘れなどにより、保険料の納付済期間が40年間に満たない場合は、60歳から65歳になるまでの間に国民年金に任意加入して、満額の年金に近づけることができます。

ただし、厚生年金保険（サラリーマンなど）、共済組合（公務員など）の被保険者（第二号被保険者）や老齢基礎年金を繰り上げ請求した場合は、任意加入はできません。

受給要件にあと一歩の方も大丈夫

老齢基礎年金を受給するためには、保険料の納付済期間や保険料の免除期間などが25年以上必要ですが、この要件を満たしていない場合は70歳になるまで任意加入できます。ただし、昭和40年4月1日以前に生まれた方に限られます。

任意加入は口座振替で納付

任意加入被保険者が本人の年金受給権などを確保するには、月々の保険料を確実に納付する必要があります。このため、本人の納め忘れを防止する観点から、現金納付に比べて確実な納付方法である口座振替が納付方法の原則となります。

資格取得の申し出の際に確認します

任意加入被保険者の資格取得の申し出を行う方には、①口座振替納付を希望する旨の申出書または②口座振替納付によらない正当な事由がある場合として厚生労働省令で定める場合に該当する旨の申出書の提出の有無を確認させていただきます。

なお、提出されていないときは、申し出を行っていただき、その申し出があったときに、被保険者資格を取得することとなります。ただし、平成20年4月1日前に任意加入被保険者の資格を有している者は対象外です。

【問い合わせ先】
香川社会保険事務局善通寺事務所
国民年金課 ☎（62）1660

昭和15年1月2日以前生まれの方へ

個人住民税の軽減措置がなくなります

平成17年1月1日時点で65歳以上の方（昭和15年1月2日以前に生まれた方）に適用されていた非課税措置（前年の合計所得金額が125万円以下の方の個人住民税が非課税となる措置）が、少子高齢化が急速に進行する中で、年齢にかかわらず公平に負担をみんなで分かち合うという観点から、平成18年度課税分から廃止されました。

平成19年度課税分までは、急激な税負担を緩和するために、税額の軽減措置が取られていました。

その軽減措置も平成19年度課税分で終了し、平成20年度課税分から現役世代と同じ制度が適用されます。

老年者非課税措置廃止の経緯

	所得割	均等割	
		町民税分	県民税分
平成20年度～	全額負担	3,000円	1,000円
平成19年度	3分の2だけ負担	2,000円	600円
平成18年度	3分の1だけ負担	1,000円	300円

【問い合わせ先】
税務課 ☎（73）0104

長寿医療制度（後期高齢者医療制度）が始まっています

年度途中に加入した場合の被保険者証は

各事由（新たに75歳になること、転入、生活保護の停止・廃止、障害認定）によって、資格取得日が次のようになります。

	事由	資格取得日
1	新たに75歳になる方	誕生日
2	転入	転入により住所を定めた日
3	生活保護の停止・廃止	休止・廃止をした日
4	障害認定	広域連合が認定した日（※要申請）

1に該当する方の被保険者証は、誕生日の前月中旬に香川県後期高齢者医療広域連合から「配達記録郵便」（受け取りの際には、認め印が必要。）で送付されます。郵送された被保険者証は誕生日から使用してください。

2～4に該当する方の被保険者証は、後日送付します。

年度途中に加入（異動）した方の保険料は

保険料額は資格取得日を含む月から月割りで算定します。

年度途中に加入（異動）した方の保険料納付方法は

保険料の納付は、納付書または口座振替により納めていただくこと（普通徴収）になります。

ただし、特別徴収（年金から天引きされること）の条件を満たす方（特別徴収の対象となる年金の年額が18万円以上、かつ介護保険料と後期高齢者医療保険料を合わせた額が年金額の2分の1を超えない方）は、資格を取得してから一定の期間が経過した後に普通徴収から特別徴収に切り替わります。

年度途中に加入（異動）した方への通知時期は

資格取得日を含む月の翌々月の上旬（ただし、第1期の納期限が7月末のため、7月以降）に本町税務課から「保険料額決定通知書・保険料納入通知書」が送付される予定です。

被用者保険の被扶養者の方については、10月以降に徴収が始まる（ただし、平成20年度に限る。）ので、同月以降に通知されます。

給付内容は

療養費（コルセットなどの補装具代がかかったとき、医師が必要と認めたはり・きゅう・マッサージなどの施術を受けたときなど）、高額療養費（1カ月（同月内）の医療費の自己負担額が基準限度額を超えた場合）、葬祭費（被保険者が亡くなったとき）の給付については、基本的にこれまでの老人保健制度と同様です。各種申請は、本町福祉保険課で受け付けています。

	療養費	高額療養費	葬祭費
申請時に必要なもの	被保険者証	印鑑（認め印で可。）	通帳（郵便局を除く。）
	診療内容の明細書、領収書		

【問い合わせ先】
まんのう町福祉保険課
☎0877（73）0124
まんのう町税務課（保険料のみ）
☎0877（73）0104
香川県後期高齢者医療広域連合事務局 ☎087（811）1866

寝具類などの洗濯サービスのお知らせ

1　実施方法
寝具類3点を自宅で預かり、専門の会社で洗濯、乾燥、消毒をし、約1週間程度で自宅にお届けします。

2　対象者
本町に住所を有する次に掲げる方および世帯とします。なお、入院や入所をされている方は対象となりません。
（ア）おおむね70歳以上の一人暮らしの方
（イ）70歳以上の高齢者のみの世帯およびこれに準ずる世帯
（ウ）身体障害者（重度（1、2級）で寝たきりの方）
（エ）心身の障害などの理由により寝具類などの衛生管理が困難な方

3　受付期間
（第1回目）　5月1日（木）～5月30日（金）
（第2回目）　10月1日（水）～10月31日（金）

4　対象製品
掛け布団、敷き布団、毛布、枕、マットレス（これらのうち3点）
※寝具洗濯対象製品「めんわた、羊毛わた、羽毛わた、合繊わた」いずれの製品もご利用いただけますが、「真綿」製品は対象外となります。

5　利用料金
1回につき300円（一人につき年2回のみ）

【申込先・問い合わせ先】
まんのう町健康増進課　地域包括支援センター
☎0877（73）0125

平成20年度当初予算　明らかに

予算で見る今年度の重点施策

◆遊休施設再活用の推進

廃校となった小学校施設再活用の検討などに遊休施設再活用推進事業費で500万円を新規計上しています。

◆公共交通対策

福祉タクシー運行事業費（福祉タクシー助成券の印刷、運行業務委託）で1、521万円を新規計上しています。

◆情報通信事業

新情報通信サービス（光ファイバー網）の充実を図るために、情報通信費（情報通信サービスに関する管理運営経費や庁内LANシステムなどの情報ネットワークに必要な経費）で1億773万2千円を計上しています。

主な増減理由は、情報基盤整備の事業完了（ただし、明許繰越有り。）により情報基盤整備事業費で4億9、005万2千円減額し、光ケーブル保守料（中讃ケーブルビジョン株式会社とのIRU契約）で2、520万円、旧テレビ共聴組合施設の撤去経費（ケーブルや電柱などの撤去）で2、420万3千円を新規計上したためです。

◆少子化対策

推計による医療費の増加を見込み、乳幼児医療費支給事業費で439万4千円、少子化対策の充実と強化のために、放課後児童対策事業費で201万4千円、預かり保育事業で954万7千円増額しています。

◆公共施設バリアフリー化対策

満濃農村環境改善センターのエレベーター設置工事費などで2、320万円を計上しています。

◆地域防災対策

防災情報屋外拡声設備工事費などで1、500万円増額しています。この財源には国の合併補助金を充当しています。

◆小中学校施設の耐震対策

長炭小学校耐震・大規模改修事業で2億6、000万円を新規計上しています。この財源には国庫補助金と合併特例債を充当しています。

さらに、満濃南小学校耐震診断・実施設計業務で400万円、中学校施設耐震診断・改修設計業務で910万円をそれぞれ新規計上しています。

歳入予算の特徴は

現下の厳しい財政状況から、収支不足の財源対策として予算上、財政調整基金からの繰入金3億円（対前年度1億円増）と繰越金2億円（対前年度5、000万円増）を計上しています。

平成19年度から、過去に国などの公的機関（旧資金運用部資金、簡易生命保険資金、公営企業金融公庫資金）から借り入れた高利率（年利5％以上）の地方債を繰り上げて返済することが認められ、その財源として減債基金からの繰入金2、300万円を計上しました。

〈一般会計歳入予算の内訳〉

（単位：千円、％）

款名	予算額	構成比
町税	1,899,666	21.2
地方譲与税	149,647	1.7
利子割交付金	21,200	0.2
配当割交付金	13,566	0.2
株式等譲渡所得交付金	6,959	0.1
地方消費税交付金	168,158	1.9
ゴルフ場利用税交付金	55,449	0.6
自動車取得税交付金	70,921	0.8
地方特例交付金	13,100	0.1
地方交付税	3,601,200	40.3
交通安全対策特別交付金	4,800	0.1
分担金および負担金	129,187	1.4
使用料および手数料	129,541	1.5
国庫支出金	334,299	3.7
県支出金	732,596	8.2
財産収入	59,296	0.7
寄附金	1	0.0
繰入金	330,452	3.7
繰越金	200,000	2.2
諸収入	160,862	1.8
町債	862,500	9.6
合計	8,943,400	100.0

歳出予算の特徴は

【性質別に見ると】

法令などによりその支出が義務付けられている「義務的経費」のうち、扶助費が前年度より2・9％増加しています。その主な要因は、障害者自立支援法に基づく障害福祉サービスに係る扶助費の増加などによるものです。

「その他の経費」のうち「補助費など」は長寿医療制度の移行に伴う医療費拠出金などの追加で前年度より20・2％と大幅に増加しています。繰出金は、前年度より21％減ですが、これは主に老人保健制度が長寿医療制度に移行するのに伴う予算規模の縮小によるものです。

【目的別に見ると】

総額が前年度より1億5、360万7千円増額しています。その主な原因は、長寿医療制度の移行に伴う医療費拠出金などの追加などで民生費が1億2、134万2千円増額、商工観光課設置に伴う人件費の追加などで商工費が4、686万2千円増額（平成19年度はまちづくり政策課で予算措置をしていたため。）、都市公園整備費の事業量が増えたことなどにより土木費が9、693万4千円増額、小学校施設整備費の事業量の増加などにより教育費が2億4、457万円増額、公的資金繰上償還などに伴い公債費が5、662万9千円増額したことなどです。

歳出予算全体の約4分の1を占める「民生費」は、住民が一定水準の生活と安定した社会生活を保障するのに必要であり、社会福祉、高齢者福祉、障害者福祉、児童福祉、国民年金、人権対策などの福祉関係の経費です。

福祉関係は、少子高齢化問題などの影響、障害者自立支援制度、長寿医療制度の開始など、大きな変革を迎えている上に、経費も増加傾向にあり、将来にわたって町財政の大きな負担となることが懸念されます。

〈一般会計歳出予算の性質別内訳〉

（単位：千円、％）

区分		予算額	構成比
義務的経費	人件費	1,973,777	22.1
	扶助費	749,422	8.4
	公債費	1,089,301	12.2
	小計	3,812,500	42.7
投資的経費	普通建設事業費	1,326,900	14.8
	災害復旧事業費	5	0.0
	失業対策事業費	0	0.0
	小計	1,326,905	14.8
その他の経費	物件費	1,385,404	15.5
	維持補修費	91,186	1.0
	補助費など	1,436,584	16.1
	積立金	19,383	0.2
	投資および出資金	1,400	0.0
	貸付金	12,500	0.1
	繰出金	852,538	9.5
	予備費	5,000	0.1
	小計	3,803,995	42.5
合計		8,943,400	100.0

〈一般会計歳出予算の目的別内訳〉

（単位：千円、％）

款名	予算額	構成比
議会費	142,261	1.6
総務費	1,302,003	14.6
民生費	2,229,824	24.9
衛生費	811,260	9.1
労働費	3,703	0.0
農林水産費	804,372	9.0
商工費	92,351	1.0
土木費	670,309	7.5
消防費	515,555	5.8
教育費	1,250,037	14.0
災害復旧費	5	0.0
公債費	1,089,301	12.2
諸支出金	27,419	0.3
予備費	5,000	0.0
合計	8,943,400	100.0

〈当初予算規模（見込み）〉

特別会計　（単位：千円）

	予算額
国民健康保険	2,151,200
老人保健	321,153
後期高齢者医療	282,757
介護保険	1,866,100
診療所	94,200
簡易水道	261,000
下水道	240,000
農業集落排水	32,980
浄化槽整備推進事業	107,900
合計	5,357,290

水道事業会計　（単位：千円）

	予算額
収益的収入	238,204
収益的支出	230,045
資本的収入	160,736
資本的支出	253,853

第1回まんのう町議会定例会

（会期／3月7日～3月26日）

工事請負変更契約の締結について（平成18年度まんのう町情報基盤整備事業光伝送路整備工事）

株式会社四電工香川支店との当初契約金額（8億6、919万円）を8億3、770万9、950円に変更することになりました。

工事請負変更契約の締結について（平成18年度まんのう町情報基盤整備事業センター設備整備工事）

三菱電機株式会社四国支社との当初契約金額（3億9、690万円）を3億8、415万4、050円に変更することになりました。

業務委託変更契約の締結について（平成18年度まんのう町統合型GISデータ整備業務）

株式会社五星・国際航業株式会社共同企業体との当初契約金額（1億3、965万円）を1億5、436万500円に変更することになりました。

まんのう町総合計画の承認について

右記計画が承認されました。

まんのう町公園条例の制定について

町内に設置された7つの公園の管理などについて、必要な事項が定められました。

まんのう町後期高齢者医療に関する条例の制定について

町が行う長寿医療の事務について、必要な事項が定められました。

まんのう町共同受信組合ケーブル撤去事業分担金徴収条例の制定について

共同受信組合ケーブル撤去事業の分担金の徴収について、必要な事項が定められました。

まんのう町特別会計条例の一部改正について

右記条例の一部が改正されました。

まんのう町特別職の職員で非常勤のものの報酬及び費用弁償に関する条例の一部改正について

国会議員の選挙等の執行経費の基準に関する法律の一部を改正する法律などの施行に伴い、選挙長、投票管理者、開票管理者、投票立会人、開票立会人および選挙立会人、期日前投票所の投票管理者、不在者投票管理者、期日前投票所の投票立会人の報酬額が変更されました。

まんのう町国民健康保険条例の一部改正について

保険医療機関などでの窓口負担が義務教育就学前の場合は2割に、70歳に達する日の属する月の翌月以降である場合も2割（ただし、平成20年4月1日から平成21年度3月31日までの場合は1割）に、葬祭費の支給額が5万円になりました。

まんのう町国民健康保険税条例の一部改正について

右記条例の一部が改正されました。

まんのう町公共下水道条例の一部改正について

指定工事店登録手数料（新規登録）を1万円に変更しました。

まんのう町課設置条例の一部改正について

「地籍調査課」が設置されることになりました。

まんのう町道路線の認定について

起点・吉野2974番地先、終点・吉野2949番2地先の道路が町道光元3号線に、起点・長尾44番1地先、終点・長尾80番1地先の道路が町道樫林線に、起点・炭所東846番地先、終点・炭所東885番地先の道路が町道広袖大谷川3号線に、起点・炭所東772番8地先、終点・炭所東695番地先の道路が町道広袖2号線に、起点・長尾691番3地先、終点・長尾1157番地先の道路が町道田渕佐岡線に、起点・長尾1850番地先、終点・長尾1852番地先の道路が町道上無頭4号線に、起点・長尾2114番1地先、終点・長尾2208番地先の道路が町道北山2号線に、起点・長尾76番1地先、終点・長尾260番1地先の道路が町道樫林天神3号線に、起点・炭所東840番地先、終点・炭所東805番2地先の道路が町道広袖3号線に、起点・勝浦1036番1地先、終点・勝浦971番地先の道路が町道西下福家2号線にそれぞれ認定されました。

まんのう町道路線の変更について

町道宮ノ下小山谷線の終点が炭所西652番地先に、町道大井手平野線の終点が炭所東2836番地先に、町道馬方2号線の終点が西高篠236番1地先に、町道西ノ岡線の

終点が２３００番１地先に、町道江畑東谷線の終点が炭所西３４６０番９地先に、町道野津郷周回線の起点が吉野２２００番地先に、町道五性寺線の起点が長尾２３４番１地先に、終点が長尾２２７番地先に、町道片岡西線の終点が炭所西７４２番地先に、町道江畑西谷線の起点が炭所西２４７４番３地先に、終点が炭所西３４３７番地先に、町道上無頭３号線の終点が長尾１７９３番地先に、町道町代北山線の終点が長尾２２４９番地先に、町道六字会堂線の起点が長尾２５８７番３地先に、終点が長尾２５６０番１地先に、町道苧ノ谷線の終点が炭所東７４３番地先に、町道南山線の起点が長尾２１８１番地先に、終点が長尾２２９７番２地先に、町道井の神線の起点が七箇字本目６９３番地先に、町道百々線の終点が十郷字山脇６７６番１地先に、町道東三田線の終点が七箇３９１８番７地先に、町道宮田佐文中央線の終点が佐文４１２番地先にそれぞれ変更されました。

まんのう町道路線の廃止について

町道片岡南２号線（起点・炭所西７５０番１地先、終点・炭所西７１１番地先）と町道下江畑線（起点・炭所西２４５５番１地先、終点・炭所西３１０５番地先）が廃止されました。

まんのう町塩入ふれあいセンターの指定管理者の指定について

塩入ふれあいロッジの指定管理者の指定について

塩入ふるさと研修館の指定管理者の指定について

まんのう町仲南道の駅交流センターの指定管理者の指定について

まんのう町仲南特産品センターの指定管理者の指定について

二宮忠八飛行館の指定管理者の指定について

塩入健康センターの指定管理者の指定について

これらの指定管理者として有限会社仲南振興公社が平成20年４月１日から平成21年３月31日までの期間、指定されることになりました。

平成19年度まんのう町一般会計補正予算

歳入歳出予算の総額に、歳入歳出それぞれ１億１９４万円を減額し、歳入歳出の総額がそれぞれ89億６、４８４万５千円になりました。

平成19年度まんのう町国民健康保険（事業勘定）特別会計補正予算

事業勘定の歳入歳出予算の総額に、歳入歳出それぞれ８７１万４千円を追加し、歳入歳出の総額がそれぞれ23億５、９１１万７千円になりました。

平成19年度まんのう町老人保健特別会計補正予算

歳入歳出予算の総額に、歳入歳出それぞれ２億６、７８５万５千円を減額し、歳入歳出の総額がそれぞれ31億２、８１１万３千円になりました。

平成19年度まんのう町介護保険特別会計補正予算

歳入歳出予算の総額に、歳入歳出それぞれ１、０２３万７千円を減額し、歳入歳出の総額がそれぞれ18億８、３７６万３千円になりました。

平成19年度まんのう町簡易水道特別会計補正予算

歳入歳出予算の総額に、歳入歳出それぞれ80万円を追加し、歳入歳出の総額がそれぞれ３億５、３９７万９千円になりました。

平成19年度まんのう町下水道特別会計補正予算

歳入歳出予算の総額に、歳入歳出それぞれ５５４万円を減額し、歳入歳出の総額がそれぞれ２億８、３２２万３千円になりました。

平成19年度まんのう町浄化槽整備推進事業特別会計補正予算

歳入歳出予算の総額に、歳入歳出それぞれ３、５９７万２千円を減額し、歳入歳出の総額がそれぞれ８、２７４万５千円になりました。

善通寺市・まんのう町資源ごみ等の圧縮選別等処理に関する事務の委託に関する規約の変更について

右記の規約の一部が改正されました。

まんのう町固定資産評価審査委員会委員の選任について

固定資産評価審査委員会委員に道久貞雄さんを選任することになりました。

まんのう町議会委員会条例の一部改正について

地籍調査課が設置されることに伴い、右記条例の一部が改正されました。

人権擁護委員候補者の推薦について

人権擁護委員候補者として貞廣宏子さんを推薦することになりました。

つなごう世界2008

外国文化講座（北ヨーロッパ編）

5月17日（土）開催

香川県の国際交流員であるペトラ・ナーゲルさん（ドイツ出身）を招き、ドイツの伝統文化や生活習慣のお話を聞きながら、本格ドイツ家庭料理を試食します。

さらに、昨年、香川県「女性友好の翼」派遣団員として、フィンランドとデンマークを訪れた東條直子さんによるお話もあります。

興味のある方は、ぜひご参加ください。

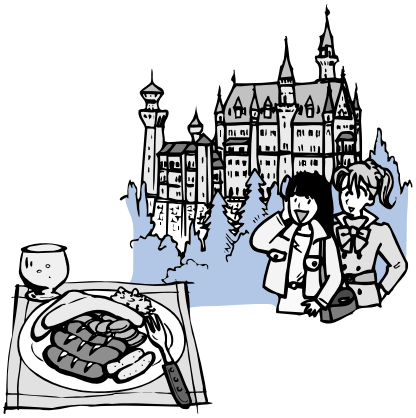

◆開催時間／午前10時～午後1時

◆参加費／一人500円（当日集金）

英会話サロン、始めます

まんのう町国際交流協会（ミーア）では、5月から毎月第3月曜日に、かりん会館で英会話サロンを開催します。

世界の時事問題や日常のトピックなどを、英語だけで自由に意見交換をする会です。

日常会話程度の語学力は必要ですが、どなたでも参加可能です。

◆第1回開催日時

5月19日(月)午後2時～午後3時

◆教材費

一人1回500円（当日集金）

◆メーンコーディネーター

リチャード・タルボットさん

【申込先、問い合わせ先】

まんのう町国際交流協会（かりん会館内）☎（75）0200

※外国文化講座については、昼食の都合上、事前の申し込みが必要になります。

The View of Manno

～外国から見たまんのう町　日本人の知らない新しさの発見～

今回は、インドネシアから来て町内の企業で研修を受ける、18歳の青年3人に話を聞きました。

インドネシアからの研修生ら

Q. 日本に来る前は、日本にどんなイメージを持っていましたか。

A. インドネシアでは、1年を通じて気温が27度を下ることはありません。日本の春の桜や、雪を頂く富士山は日本の象徴でした。3月のまんのう町はとても寒く感じましたが、四季それぞれ変わる風景が楽しみです。

Q. まんのう町での研修期間は、どのくらいですか。

A. 3年の予定で鋳造の技術を学びます。インドネシアには日本の企業がたくさんありますが、日本は技術が大変進歩していると聞いています。まんのう町は、そういった技術を学ばせてくれる企業が多くあるので、頑張って勉強したいと思います。

Q. 休日は何をしていますか。

A. 3人ともサッカーやバドミントンが好きで、インドネシアでは、休日はサッカーをしていました。ほかには、英語版のプレステのゲームをしていました。

Q. インドネシアでは日本のアニメが放送されているようですね。

A. はい。「名探偵コナン」「クレヨンしんちゃん」「ドラえもん」などのアニメがインドネシア語で放映されていました。日本語はまだ難しいですねえ。

Q. 普段の会話は何語ですか。

A. 僕たちの普段の会話はジャワ語ですが、インドネシアには地域によっていろいろな言語があって、公用語はインドネシア語です。教科書はインドネシア語で書かれています。英語は中学校から習うので少し分かります。まんのう町にいる間に日本語をまず覚えて、地域のことをいろいろ知りたいです。

「食事バランスガイド」を使ってシェイプアップ！

最近、おなか回りのぜい肉が気になりだしていませんか。

一般的に、18～69歳の女性の場合、1日に必要なカロリー数は2,000～2,400キロカロリーといわれています。

ただ、カロリー数を突然言われても、なかなか実感がわいてこないものです。そこで、具体的に1日に何をどのくらい食べたらよいのかを料理で示したものが、「食事バランスガイド」です。これは、下図のように、「こま」の形をしています。

「こま」の本体は1日の食事バランス、軸は必要な水分、ひもは楽しく適量に抑えたい菓子・嗜好飲料、「こま」を回転させるのは適度な運動です。「こま」は食事バランスと適切な運動が与えられて、初めて安定して回転します。偏りのある食事を取った場合、「こま」のバランスが崩れてしまい、健康を保てなくなってしまいます。

使い方はいたって簡単。主食、副菜、主菜、牛乳・乳製品、果物の各区分の升目に自分が食べたものをあてはめていくだけです。例えば、主食であれば、1日に升目7つ分を摂取すればよいことになります。

自分の食事選択が適切であったかどうかを知るには、1カ月程度の期間で、体重や腹囲（ウエストサイズ）の変化を自己確認することで可能になります。

【料理の目安／升目一つ分】

○主食／おにぎり1個、ごはん小盛り1杯、食パン（4～6枚切）1枚
○副菜／野菜サラダ、おひたしの小鉢
○主菜／鶏卵を使った目玉焼き
※肉・魚・卵・大豆料理から3～5皿程度が1日分
○牛乳・乳製品／牛乳コップ半分
○果物／みかん1個、りんご半分

数の分だけコマを塗ってみましょう

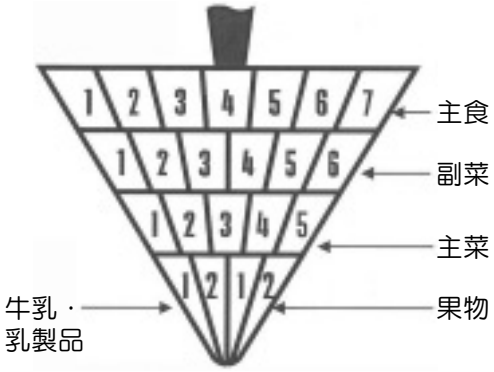

ふるさと探訪 26

造田免　城山

―冬山に六道しずか地蔵尊―

町役場琴南支所近くの御用橋を渡り、東方向に300mほど行くと十字路がある。真っすぐ行くと首切り峠を越えて15分で高松空港へ着く。順が良ければ県庁まで30分そこそこで行ける道である。左折すると、岡の峰、広袖、種子を経由して有名なうどん屋さんの横を通って滝宮まで20分で出る道である。十字路を左折して200mで備中地川に架かる城山橋がある。橋の北側奥に城山（シロヤマ）と呼ばれる小山があり、その山裾を北から南に城ケ谷川が流れ、備中地川に流れ落ちている。

橋近くの南向きの山の原にお釈迦様が祀られており、祠の前は広場になっている。毎年3月には、ここでお座が催される。広場の一段下にも、ちょっとした平地がある。城ケ谷川が流れ出る辺りに、昔、近辺集落の焼き場があった関係で、ここに輿堂が建っていたという。今は何もない。

当時、焼き場の入口に六地蔵さんが祀られていたそうである。その後、土器川沿いに村の火葬場ができてからも、六地蔵さんは廃墟となった旧焼き場跡に留まっておられたが、このままここで居るより、御用橋を渡って新火葬場へ行きたいということで、この地を離れられた。その後、火葬はすべて満濃池のほとりで行われる時代となり、六地蔵さんは再び安住の地を失い廃墟跡へ取り残されてしまった。地元有志が、そのままでは六地蔵さんに申し訳ないということで、再び土器川を渡ってこの地にお帰りいただくことになり、城ケ谷川近くで阿弥陀様を祀ってある祠のすぐ横の地所へお戻りをいただき、現在に至っている。

ここは、お釈迦様を祀ってある所から県道を歩いて7、8分ほど登った所にある。祠の前の広場では、毎年8月にお座が開かれている。

それにしても、お住まいを二転三転された六地蔵さんは、どんな思いで来し方や六道輪廻を私たちに語っておられるのでありましょうか。

（文責　下造田　三好和榮）

International exchange

ますます国際交流

An interview with Ms. Imu
イムさんへのインタビュー

リチャード・タルボット

今回は、香川県庁で国際交流員として働いている林善雅（イム・ソナ）さんとの会話をQ&A方式でご紹介します。

Qイムさんの出身地は、日本でも有名なところですよね。

Aそうですね。あの韓国のテレビドラマ「冬のソナタ」の舞台で有名になった、江原道春川（チュンチョン）市出身です。

Q好きなテレビ番組は何かありますか。

Aもちろん日本のいろいろなテレビ番組も好きですが、韓国のテレビドラマ「私の名前はキム・サムスン」が好きです。日本の皆さんはご存じでしょうか。

Q知っている人は多いと思います。ところで、香川のお気に入りの場所はありますか。

Aサンポートの近くの海が見える所が好きです。というのも、私の故郷であるチュンチョンから海に行こうとしたら3時間ぐらいかかるので、なかなか見に行くことはできませんが、香川ならすぐ海に行けるからです。

Q県庁ではいろいろなお仕事をされていると思いますが、その中で一番楽しい仕事は何ですか。

A私が小さいころ、将来なりたかった職業が小学校の先生だったので、小学校に行って先生の仕事をやれることが一番楽しい仕事です。

Q小学校での授業は楽しいですよね。ちなみに、イムさんはまんのう町に行ったことはありますか。

A私の仕事の一つに各学校で韓国文化を紹介するというのがあって、まんのう町の小学校を訪問したことがあります。そのときは、児童たちがすごく積極的に質問をしたり、楽しくゲームをしたりと、いい時間を過ごすことができました。いい思い出になっています。

Qそれはよかったですね。今度は、学校だけでなく、まんのう町のほかの所、例えば満濃池などを見に行ってはどうでしょう。

Aはい、ぜひ行きたいと思います。そのときはよろしくお願いします。

英語に関する質問などにお答えします。（教育委員会　リチャード・タルボット）電子メール:r-talbot@town.manno.lg.jp

人権コラム⑮

シリーズ「香川人権ゆかりの地巡り（1）」

琴弾公園（観音寺市）
香川県水平社設立の地

1924年、観音寺町公会堂で香川県水平社が結成されました。県水平社は氏子入りや公営墓地参入を求める闘い、学校での部落児童に対する差別糾弾などに取り組む一方、みそやしょうゆなど生活物資の共同購入にも取り組みました。水平社とは、水平線のように部落差別のない平等な社会を目指す意味です。

公会堂跡地には現在、観音寺市立「老人憩いの家」が建っています。周囲は県立公園となっていて砂の造形「寛永通宝」、「郷土資料館」、「世界のコイン館」、「温泉」などがあります。『青春デンデケデケデケ』の作者・芦原すなおさんの実家や同映画のロケ地巡りもできます。

観音寺市郷土資料館

旧観音寺町公会堂

現琴弾公園の看板

【交通】
JR予讃線「観音寺駅」徒歩15分

【問い合わせ先】
観音寺市人権推進課
☎0875（23）3928

会館ジャーナル

長尾会館 ふれあいサロン

季節の草花を添えて絵手紙をつくろう！

日時／5月14日(水)午前10時30分～
場所／長尾会館　**参加費**／一人　300円
町内在住の65歳以上の方ならどなたでも参加できます。詳しくは長尾会館までお気軽にお問い合わせください。
【問い合わせ先】☎(79)2021

人権作文コーナー

仲間はずれがないように

満濃南小学校　五年
山神　早央里

人権学習の時間に、クラス二十四人で命令ゲームをしました。まず、赤、青、緑、黄色のカードの中のどれかを選びます。色ごとに前へ出てカードに書かれた命令に従って動きます。でも一人だけみんなと違う命令が書かれていて、一人だけ別の行動を取る子がいました。命令通りにやっていても一人だけなのではずかしそうにしていました。その子は自分だけ仲間はずれにされているようで悲しそうでした。

友達と意見を発表し合うと、「みんなでするとと笑顔になってはずかしくない。」「一人だけだと『どうして自分だけ』とさみしくなってしまった。」という意見が出ました。

その時、私はある経験を思い出しました。私も仲間に入れてもらえないことがあって、「友達は私のことがきらいなのかな。」と思っていました。でも、次の日、友達に「いっしょに遊ぼう。」と言うと、笑顔で「いいよ。」と快く答えてくれました。私は心の中で「よかった。」と思いました。

大勢なら「楽しい。」一人なら「一人じゃさみしいし、やる気にならない。」それは、仲間に入れてもらえなかった時の私の気持ちと同じです。きっと一人だけ別行動をしていた子もそんなふうに感じていたと思います。

この学習で学んだことをこれからどのように生かしていくのかをクラスで発表しました。「みんなと同じように行動していても、少数だとはずかしかったりいやだったりするので、そんなことがないように気を付けたい。」という意見が出ました。

みんなで行動していると、自然と笑顔になるので、これからもみんなと仲よく活動したいと思います。でも、それだけでなく、私は仲間はずれの友達がいないように声をかけて遊びたいです。

この学習を生かして、日ごろから人権について考えていきたいです。そして、友達がいると心があたたかくなるので友達を大切にしていきたいです。

および人権擁護委員制度創設60周年を迎えることから、6月1日(日)午前9時から午後9時まで、「12時間電話人権相談」を行います。人権擁護委員と法務局職員が担当します。秘密は固く守られますので、お気軽にご相談ください。

仲多度郡歯科医師会主催 歯の衛生週間(6/4~10)記念行事

~乳幼児から高齢者まで大集合~

正しい歯の磨き方と虫歯予防を行います。

◆**日時**／6月8日(日)午前9時～正午※受け付けは午前11時30分まで◆**会場**／多度津町町民健康センター（多度津町西港町)◆**内容**(すべて無料)／歯の健診・歯の相談、ブラッシング指導、フッ素塗布・洗口体験、CCD カメラでのぞこう口の中、清涼飲料水の秘密、唾液で分かる虫歯のなりやすさ(希望者全員)、唾液で分かる歯周病(成人先着50人)、クイズ(景品があるよ!)※お子さんは保護者の方と一緒に参加してください。

毎月、腎臓病教室(無料、事前申し込みも不要)を開いています

腎臓病の治療を受けている患者さんやそのご家族の方、腎臓病に興味のある方、私たちと一緒に腎臓病の勉強をしませんか。病気の治療は「正しい知識」を持つことから始まります。

◆**開催日時**／毎月第1木曜日、午後1時30分～午後3時◆**会場**／善通寺病院内の会議室※ご存じでない方は、看護師がご案内しますので、「泌尿器科外来受付」前に午後1時20分にお越しください。◆**内容**／医師、看護師、薬剤師、栄養士から腎臓病の療養生活について説明します。◆**対象者**／どなたでも自由にご参加いただけます。当院を受診していなくても参加できますし、ご家族だけで参加していただいても結構です。

【問い合わせ先】
善通寺病院　泌尿器科病棟
☎0877(62)2211

募　集

◆消防吏員

◆**応募資格**／昭和59年4月2日～昭和62年4月1日に生まれた者で大学卒業者(卒業見込み者を含む。)◆**採用予定人員**／若干名◆**受付期間**／平成20年5月27日(火)～平成20年6月26日(木)◆**第1次試験**／平成20年7月20日(日)香川大学法・経済学部(高松市幸町2番1号)◆**第2次試験**／平成20年8月中旬ごろ予定

【問い合わせ先】
仲多度南部消防組合消防本部
総務課　☎0877(73)3095

交通指導員に12人を任命

まんのう町交通指導員の辞令交付式が3月21日に行われ、次の方々が任命されました。

内海重正、壽野満利、香川隆信、髙尾勉、宮地正、森末雅喜、中西廣志、片岡静圓、尾郷信雄、藤井清、松岡達雄、小山悦寛、(順不同、敬称略)

任期は、2年間で、指導員らは、街頭における交通指導のほか交通安全活動を行い、交通事故の防止や交通秩序の維持に努めていきます。

おめでた　3月届出分

健やかな成長を・・・(敬称略)

氏　名	生年月日	保護者名	地区
松本　樹	2.20	達男	公文
三好斗真	2.28	敏徳	四條
今田歩実	3. 4	光一	西高篠
塚本心春	3. 4	哲也	吉野
大原　蓮	3. 8	卓也	佐文
大西健介	3. 6	俊太	四條
田邊夢香	3. 7	新悟	公文
近藤汰希	3.12	浩二	四條
日向太介	3.17	岳	東高篠
辻村龍飛	3.19	晃	吉野
川西凌太郎	3.23	佳久	中通

おくやみ　3月届出分

ご冥福をお祈りします・・・(敬称略)

死亡者名	死亡年月日	年齢	地区
青井ユリヱ	2.29	88	吉野
平岡豊子	3. 1	76	公文
有信君子	3. 2	82	吉野
大谷君子	3. 2	96	長尾
小路　清	3. 4	81	吉野
浦山義博	3. 4	71	長尾
綾　浩之	3. 6	47	吉野下
古川義子	3. 7	84	公文
上原ノブヱ	3. 8	74	川東
篠原正弘	3. 9	77	炭所西
増田忠雄	3. 9	99	長尾
山神ツヤ子	3.10	96	長尾
今井　勤	3.12	69	吉野
黒井カズヱ	3.13	96	吉野
西原一正	3.13	78	帆山
西岡年春	3.13	85	勝浦
宮脇光春	3.16	90	炭所西
下家晴男	3.17	77	中通
堀家シズ子	3.19	80	東高篠
常包トミ	3.22	83	炭所西
髙尾ミヨ子	3.23	83	勝浦
西山貞雄	3.23	89	炭所西
藤井幸子	3.23	82	買田
岩倉トキ	3.24	98	帆山
久留嶋シゲミ	3.24	95	東高篠
寺嶋達雄	3.27	75	長尾
井上澄子	3.29	80	四條
本田武男	3.31	86	岸上

※ご家族やご遺族の了解を得て掲載しています。

琴南郵便局が琴南支所内に移転します

地方公共団体と郵便局の連携拠点として4月28日(月)からサービス開始

琴南郵便局　窓口取扱時間

取扱内容			取扱時間
窓口	郵便サービス	郵便、印紙、ゆうパック、内容証明など	9：00～17：00
	貯金サービス	貯金、為替、公共料金、振替、国債など	9：00～16：00
	保険サービス	生命保険、バイク自賠責保険など	9：00～16：00
ATM		(平　日)　9：00　～　17：30 (土　曜　日)　9：00　～　12：30 (日曜・祝日)　お取り扱いしておりません。	

琴南郵便局(開局132年、局長:松川明博)
明治9年6月開局(当時の名称は「造田郵便局」。)、昭和44年7月「琴南郵便局」に名称変更、昭和63年2月無集配局に改編

情報ひろば INFORMATION

「ごみ収集日程表」「ごみ収集分別表」、まだ予備があります

すでに町では「日程表」は広報3月号と、「分別表」は広報4月号と同時に配布しています。現在、これらの予備を環境保全課、各支所、美合出張所、各公民館に備え付けています。

これらをなくされてしまった方など必要な方は、いずれかの所で入手可能です。部数に限りはありますが、どうぞご利用ください。

【問い合わせ先】
まんのう町環境保全課
☎0877(73)0123

人権擁護委員をご存じですか

人権擁護委員は、法務大臣から委嘱されたボランティアの方々です。

地域に根差した活動を通じて人権思想を広め、人権侵害が起きないように見守り、人権を擁護する役目を持っています。

委員らは、人権啓発キャンペーンの実施や住民の皆さんからの人権相談を受けるなど、積極的な活動を行っています。

月に一度、特設会場を設けて相談を受けています。秘密は固く守られますので、人権侵害でお困りの方は、お気軽にご相談ください。

〈まんのう町の人権擁護委員〉
永井壽恵子、今田宏、五味孝、堀瀬照子、國重繁幸、林綾子、林太朗、滝口はなみ(順不同、敬称略)

【問い合わせ先】
まんのう町企画政策課
☎0877(73)0106

ひまわりとそばの栽培農家を募集しています

◆栽培目標面積／（**ひまわり**）おおむね8ha、（**そば**）おおむね1.5ha**◆対象**／肥培管理された農地**◆栽培補助金**／（**ひまわり**）①おおむね5haの連反団地の場合、10a当たり5万円※集落単位で申請のこと。②15a以上の団地の場合、10a当たり1万円※個人で申請のこと。（**そば**）10a以上の農地の場合、10a当たり2万円※個人で申請のこと。**◆ひまわりの種子および播種時期**／種子はホクレン限定で、10a当たり200gを支給※原則、5月の連休中に播種のこと。

【申込先／問い合わせ先】
まんのう町農林課☎0877(73)0105

憲法週間記念無料法律相談が開催されます

◆開催日／5月8日(木)**◆会場・時間**／①高松家庭・簡易裁判所庁舎1階(高松市丸の内2-27)、午前10時～午後3時30分②高松地方裁判所丸亀支部内(丸亀市大手町3-4-1)、午前10時～午後3時**◆相談方法**／30分程度の面談による相談**◆その他**／予約不要、受付順

【問い合わせ先】
香川県弁護士会事務局
☎087(822)3693

こどもの日記念無料相談が開催されます

◆日時／5月17日(土)午後1時～午後3時**◆会場**／香川県弁護士会館(高松市丸の内2-22)**◆相談方法**／面談による相談および電話相談**◆その他**／予約不要、当日来館または電話にて受け付け

【問い合わせ先】
香川県弁護士会事務局
☎087(822)3693
※相談電話番号を兼ねています。

第25回全国一斉「あそびの日」まんのうウオークラリー大会

～あそび探検　鎮守の森～

◆日時／5月25日(日)午前9時受付開始**◆集合場所**／長炭小学校(小雨決行)**◆コース**／約5㎞**◆参加費**／無料**◆申込方法**／申込書(教育委員会に有り。)の郵送、電話、ファクシミリのいずれか**◆申込締切日**／5月16日(金)**◆その他**／お弁当は必要な方のみ持参。大会中の事故については主催者側で応急手当するとともに1日保険に加入しますが、それ以上の責任を負いませんのでご了承ください。

【申込先／問い合わせ先】
まんのう町教育委員会事務局
☎0877(73)0108
FAX0877(73)0113
まんのう町レクリエーション協会
小山雅史
☎0877(79)3319※FAX兼用

6月1日は「人権擁護委員の日」

◆特設人権相談所を開設します

6月1日(日)午前10時から午後4時までの間、高松市生涯学習センター（まなびCAN、高松市片原町11番地1)で特設人権相談所を開設します。弁護士と人権擁護委員が相談を受けます。お気軽にご相談ください。

◆12時間電話人権相談(無料)を行います
～☎087(815)5311～

今年は世界人権宣言採択60周年

TOTO石油給湯機をご使用のお客様へ重ねてのお願い

平素は、弊社石油給湯機をご愛顧いただきまして、誠にありがとうございます。
弊社は'02年10月24日と'06年12月4日の新聞紙上におきまして無料点検実施の社告を行い、無料点検を実施しております。
対象製品で未だ点検がお済みでない場合は事故未然防止のため、点検（部品交換）を無料で実施させていただきます。
ご愛用の皆様には大変ご迷惑をお掛けいたしますが、まずは一報の程、よろしくお願いいたします。
尚、既に点検がお済みの場合は、何卒ご容赦いただきますようお願い申し上げます。

型式名・製造年月が以下に該当するものが対象製品です。

点検済　点検済みシール
石油給湯機(ボイラー)本体に点検済みシールが貼ってありましたら、点検は完了しておりますので安心してお使いいただけます。

■お問い合わせ・ご連絡先　通話料無料　0120-444-309　受付時間:午前9時～午後5時30分（土・日・祝日・夏期休暇を除く）
TOTO㈱給湯機コールセンター　〒285-8585 千葉県佐倉市大作2-5-1 TOTOパスクリエイト㈱内

まちのニュース

第53回小学館漫画賞

『週刊少年マガジン』作品が選ばれたのは史上初

小学館漫画賞を受賞した寺嶋裕二さん

「第53回小学館漫画賞」の最終審査委員会が1月21日に行われ、少年向け部門で『週刊少年マガジン』に連載中の『ダイヤのA（エース）』が選ばれました。

この作者である寺嶋裕二さん（長尾出身）によれば、ずっと自分の中には「小・中・高とやってきた野球をテーマに作品を作りたい」という思いはあったものの、なかなか自分自身、納得のいく形ができず、ようやく連載までこぎつけたのが、この作品だそうです。

この賞が昭和30年に設けられて以来、ライバルとなる講談社の作品から選ばれたのは史上初となります。

第3回さぬき夢桜植樹式

満濃池にあなたの「マイ桜」を植えませんか

竹で作られたスコップを手に植樹を行う園児ら

第3回さぬき夢桜植樹式（主催／特定非営利活動法人さぬき夢桜の会、理事長／和泉幸男氏）が3月2日、まんのう町吉野の五毛地区で行われました。

これは、さぬき夢桜の会が、平成17年度から5カ年計画で満濃池周辺地域に桜を1,000本植樹しようという活動の一環で行われたものです。

今回は、瀬戸内海の沿岸や島々に100万本の樹木を植えることを目的に活動している特定非営利法人瀬戸内オリーブ基金からの助成を一部受けて、山桜、大島桜、霞桜、大山桜の計320本を四条幼稚園の園児らなどの参加者が植樹をしました。

森のコンサート

プロのオーケストラの生演奏を堪能

聴衆からのアンコールに応える指揮者ら

オーケストラの演奏会が2月23日、24日の両日、まんのう町町民文化ホールで開催されました。

今回は、指揮者に新田孝氏、演奏に東京フェスティバルオーケストラを迎え、スッペ作曲「軽騎兵」序曲や、映像を交えての、ケテルビー作曲「ペルシャの市場にて」などが演奏されました。

23日にはコーラストゥッティによる合唱が、24日には満濃中学校2年生による合唱がオーケストラの伴奏によって行われました。

プログラムの演奏終了後、聴衆によるアンコールの拍手がわき起こり、数曲が追加演奏されました。

青少年育成　特別講演会

いらない命は一つもない

講演を行う山本文子さん

青少年育成特別講演会（主催／まんのう町青少年育成会議）が3月16日、まんのう町町民文化ホールで開かれました。

講師に特定非営利活動法人いのちの応援舎の理事長である山本文子さんを招き、「いのちと性を考える」と題して講演を行いました。

「性を大切にする」ことは「いのちを大切にする」ことになると語り続けてきた山本さん。子供を持つ親らに、「人のぬくもりを教えるには触れることが大切。そのためにもぜひお子さんを抱きしめてください。そして、出産の感動を話してください。」などと訴えかけました。

5月の行事予定
Event schedule in May

日程	行事名	時　間	場　所
1日㈭	心配ごと相談	13:00～16:00	満濃農改センター
4日㈰	春らんまんフェスタ「まんのう町の日」	10:00～15:30	国営讃岐まんのう公園・芝生広場
7日㈬	ポリオ	13:30～14:30	満濃農改センター
8日㈭	こころの健康相談（要予約☎73-0126）		琴南農改センター
	身体・知的障害者相談	9:30～11:30	琴南農改センター
		13:30～16:30	仲南支所
12日㈪	栄養相談日（要予約☎73-0126）		役場本庁
13日㈫	栄養教室（糖尿病予防食／要予約☎73-0126）		琴南農改センター
14日㈬	心配ごと相談	9:00～12:00	琴南総合センター
15日㈭	身体・知的障害者相談	9:00～12:00	役場本庁
	心配ごと相談	13:00～16:00	満濃農改センター
16日㈮	行政相談	9:00～12:00	琴南農改センター
17日㈯	無料法律相談（要予約／まんのう町商工会☎73-3711）		まんのう町商工会
20日㈫	乳幼児健診	13:30～14:30	琴南農改センター
21日㈬	行政相談	10:00～15:00	役場本庁
	ポリオ（予備日）	13:30～14:00	満濃農改センター
22日㈭	こころの健康相談（要予約☎73-0126）		琴平ゆうあいの家
	精神保健福祉相談	9:00～12:00	役場本庁
	未楽来運動教室	10:00～11:00	満濃農改センター
	行政相談・人権相談	10:00～15:00	仲南支所
	健康相談	10:00～11:30	エピアみかど
	心配ごと相談	13:00～16:00	仲南支所
	健康教室	13:00～14:00	エピアみかど
23日㈮	健康相談	10:00～11:30	満濃保健センター
27日㈫	胃・子宮・乳がん検診	8:30～11:00	琴南農改センター
28日㈬	乳幼児健診	13:30～14:30	満濃農改センター
29日㈭	2歳児健診	13:30～14:30	満濃農改センター
	未楽来運動教室	10:00～11:00	満濃農改センター

休日当番医

テレフォンサービス　☎73-4400（日･祝日のみ）

日	科	医療機関名	電話
3日	内科	大浦内科消化器科医院	75－1600
4日	内科	永生病院	73－3300
5日	内科	大山内科医院	79－3311
	外科	川口医院	79－0711
6日	内科	ふかだクリニック	73－2211
11日	内科	いわさき循環器科内科クリニック	75－2700
	外科	たかお整形外科医院	75－1127
18日	内科	池田内科医院	73－2366
25日	内科	森内科医院	73－4188
	外科	山田外科医院	73－5211

※当番医は予告なく変更する場合があります。ご了承ください。

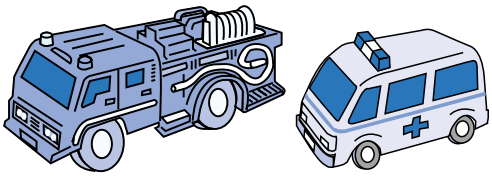

平成20年　町内の110番119番

区　分		3月中	1月からの累計
交通事故	物損（件）	41（29）	99（102）
	人身（件）	15（14）	42（ 37）
	死亡（件）	0（ 0）	1（ 0）
救急出動	火災（件）	3（ 5）	5（ 8）
	救急（件）	73（84）	246（231）

（　）は昨年同期

スポーツの結果（敬称略）

とき	大会名	場所	結　果
3月29日㈯	まんのう町グラウンドゴルフ協会杯大会	長炭平山グラウンド 参加:68人	優　勝：末久忠（吉野）
			準優勝：山地利正（羽間）
			第3位：前田宏一（四條）

3／21町長表敬訪問

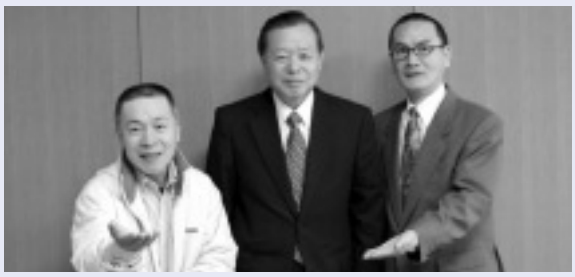

コントD51（香川けんじさん、まさしさん）

琴南中学校記者クラブ

一人一役の生徒会活動を目指して

今月のレポーター

琴南中学校 3年
堀田 康彦

ぼくたちの琴南中学校は今年度三年生九名、二年生二十一名、一年生十四名となり、全校生徒数は四十四名です。

小規模校ですが大規模校と変わることなく学校行事や生徒会活動に積極的に取り組んでいます。

このような中で、ぼくは生徒会長として、学校行事や生徒会活動の活性化をより一層図るために「一人一役の生徒会活動」（一人ひとりが主役となる活動）を目指しています。

会員の皆さんには「自分の考えを持ちよりよい行動のできる生徒像」を訴え、自主的な取り組みができるよう、そして会員の一人ひとりが活躍できる場や機会が持てることを大切にしています。

また、三年生九名の一人ひとりがリーダーとしての意識を持ち、縦割り班の活用をはじめとして、学校の顔として恥ずかしくない行動を心がけています。つまり、生徒会役員に任せるのではなく、一人ひとりが主役として活躍するために頑張っています。

「一人一役の生徒会活動」はまだ始まったばかりですが、琴南中学校を元気に盛り上げていくのはぼくたち生徒の一人ひとりです。

先輩たちの残した良き伝統を受け継ぎながらも、生徒会役員を中心に全校生徒の一人ひとりが主役となる活動を心がけ、今年度を頑張りぬきたいと思います。

会員の理解と協力をしっかりと得ながら「琴南ファミリー」として平成二十年度を「英知」「品性」「活力」の学校訓に恥じぬよう素晴らしい年度にしたいと思います。

琴南中学校集合写真（平成20年度）

平成19年度明るい選挙啓発ポスター入選者

優秀賞 満濃南小学校 6年 **山神千尋**（敬称略）

※学校や学年は入選当時のもの

広報誌にお子さんの写真を掲載しませんか?
1～3歳までのお子さんの写真を募集しています。
問い合わせ先 企画政策課 ☎(73)0106

学校美術館

※作品は4年時作成のもの

仲南小学校 5年
大東かすみ

「東京タワー」

仲南小学校 2年
山田 斉

●発行/〒766-0022 香川県仲多度郡まんのう町吉野下430番地 まんのう町企画政策課 ☎0877(73)0106 ●平成20年5月1日発行 ●印刷/(株)メディアハウス

再生紙を使用しています。
PRINTED WITH SOY INK リサイクル可能な大豆油インクを使用しています。

●この広報誌は、四国新聞販売株式会社に委託し、町内の全戸に配布しています。
配布についての問い合わせは、まんのう町企画政策課 ☎(73)0106まで。