Public Relations of Manno
まんのう町
広報まんのう
6 June
2008 vol.27

Mr.マジックリン　バルーンアートマジック
（国営讃岐まんのう公園「ドラ夢ドーム」）

6月号の主な内容

- 平成20年度町職員採用試験案内
- 国民健康保険税制の改正
- 介護保険料の激変緩和措置　継続
- 年度間の所得変動に係る減額措置
- 「中寺廃寺跡」が国指定史跡に

まちの動き

〈平成20年5月1日現在〉
- 人口　20,379 人（前月比+3 人）
  - 男:　9,787 人
  - 女:　10,592 人
- 世帯数 6,965 世帯（前月比+16 世帯）

まんのう町携帯版
ホームページはこちらから⇒

●この広報誌の内容はホームページでもご覧いただけます。 http://www.town.manno.lg.jp

平成20年度から

国民健康保険税の制度が変わります

【問い合わせ先】税務課☎（73）0104

平成20年4月から開始された長寿医療制度（後期高齢者医療制度）の影響で、国民健康保険税（以下「国保税」といいます。）の制度も改正されました。

■国民健康保険の被保険者は、75歳未満の方

75歳（一定の障害があると認定された方は65歳）になると、長寿医療制度に加入することになり、国民健康保険（以下「国保」といいます。）を脱退することになります。

会社の健康保険など被用者保険の被保険者本人が長寿医療制度に加入すると、75歳未満の扶養されている方は被扶養者でなくなるため、新たに国保に加入（他の被用者保険の被保険者または被扶養者となる場合を除きます。）することになります。

■国保税は3本建てで課税

長寿医療制度が創設されたのに伴い、これまでは「医療保険分」「介護保険分」の2本建てで国保税の計算をしていましたが、平成20年度からは「医療保険分」「介護保険分」に新たに「後期高齢者支援金分」が加わった3本建てで計算をするようになります。

このようになったのは、長寿医療制度で必要な医療給付の財源の約40%を、国保や被用者保険に加入している0～74歳の方の保険税(料)で負担する仕組みになっているからです。

なお、具体的な計算方法については、次ページの下図をご参照ください。

長寿医療制度の財源の内訳

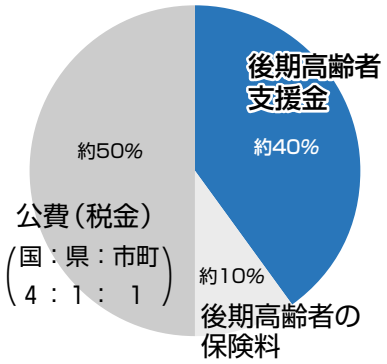

平成20年4月以降、75歳以上の方は、長寿医療制度に移行し、新制度の保険料を納めることになります。それに伴い、国保に引き続き加入する方の国保税の負担が急に増えることのないように、国保被保険者の国保税については、次のような軽減を受けることができます。

国保に加入している世帯で、75歳以上の方が長寿医療制度に移行し、75歳未満の方が引き続き国保に加入することになる場合

①均等割・平等割の軽減率の維持

現在、国保税の軽減を受けている世帯については、世帯構成や収入が変わらなければ、最大5年間今までと同じ軽減を受けることができます。

②平等割の軽減

国保の被保険者が一人となる場合には、最大5年間、平等割が半額になります。

①世帯構成や収入が変わらなければ、最大**5年間**同じ軽減率の適用

②国保の被保険者が一人になれば、最大**5年間**平等割が**半額**

75歳以上の方が会社の健康保険などの被用者保険から長寿医療制度に移行することにより、その扶養家族である被扶養者の方（65～74歳）が新たに国保に加入することになる場合

③被扶養者であった者の軽減

町役場の窓口（税務課、仲南支所、琴南支所、美合出張所のいずれか）に申請していただければ、最大2年間、所得割・資産割が免除され、均等割が半額になります。さらに、旧被扶養者のみで構成される世帯に限り、平等割も半額になります。

③申請があれば・・・

最大**2年間**

所得割・資産割が**免除**

均等割が**半額**

＋

旧被扶養者のみで構成される世帯に限り

平等割も**半額**

■65～74歳の世帯の国保税は、世帯主の年金から徴収されます

世帯主が65～74歳の方で、次の3つの条件にすべてあてはまる方は、平成20年10月に支給される年金から、国保税を差し引いて納めていただくこと（特別徴収）になります。

①世帯主が国保の被保険者
②世帯内の国保の被保険者の方全員が65～74歳
③世帯主の、特別徴収の対象となる年金の年額が18万円以上で、国保税が介護保険料と合わせて、年金額の2分の1を超えないこと

特別徴収の対象となる方の平成20年度分の納め方は

7、9月については、納付書または口座振替の方法により納めていただき（普通徴収）、10月から特別徴収が開始されます。それ以後は、12、2月に、支給される年金から引かれます。

年金からの徴収が行われない場合は、今までどおり

町から納税通知書が送られてきますので、これまでどおり、通知書とともに送られる納付書や口座振替の方法により、国保税を納めます。

実際にあなたの家の保険税を計算してみよう!

医療保険分

所得割	課税標準額(1)（　　）円×	税率 6.2%	＝	円
			＋	
資産割	課税標準額(2)（　　）円×	税率 20%	＝	円
			＋	
均等割	1人当たり 21,000 円×	世帯内の加入者数（　　）人	＝	円
			＋	
平等割	1世帯当たり 21,000 円		＝	21,000 円

円（賦課限度額47万円）

＋

後期高齢者支援金分（平成20年度から創設）

所得割	課税標準額(1)（　　）円×	税率 1.8%	＝	円
			＋	
資産割	課税標準額(2)（　　）円×	税率 10%	＝	円
			＋	
均等割	1人当たり 7,000 円×	世帯内の加入者数（　　）人	＝	円
			＋	
平等割	1世帯当たり 6,000 円		＝	6,000 円

円（賦課限度額12万円）

＋

介護保険分（40～64歳の方のみ）

所得割	課税標準額(1)（　　）円×	税率 1%	＝	円
			＋	
資産割	課税標準額(2)（　　）円×	税率 5%	＝	円
			＋	
均等割	1人当たり 6,000 円×	世帯内の加入者数（　　）人	＝	円
			＋	
平等割	1世帯当たり 4,000 円		＝	4,000 円

円（賦課限度額9万円）

年間保険税額　円

(1) 課税標準額＝前年の総所得金額等－基礎控除額（33万円）
(2) 課税標準額＝当該年度の土地家屋に係る固定資産税額（共有名義の固定資産税については、持分割合で案分します。）
※この計算で出た税額はあくまで概算ですので、実際の税額と異なる場合があります。

平成19年に所得が減って所得税がかからなくなった方
平成19年度分の住民税が、申告によって還付される場合があります

地方分権、三位一体改革の一環として行われた税源移譲の影響で、多くの方は平成19年度分の住民税（所得割）額が増えた一方、平成19年分の所得税額は減り、合計の税負担額は以前と変わらないように調整されています。

しかし、平成18年中は所得税がかかった方が、平成19年中に退職などの理由で、収入が減少し所得税がかからなかった場合、平成19年度分の住民税（所得割）額が増加した分を所得税で調整することができなくなり、税負担が増えることになります。

このような方については、すでに納付済みの平成19年度分の住民税（所得割）額から、税源移譲により増額になった住民税（所得割）額相当分が申告により還付されます。

①平成19年度住民税の課税所得金額（申告分離課税所得を除く。）＞所得税との人的控除額の差の合計額

②平成20年度住民税の課税所得金額（申告分離課税所得を含む。）≦所得税との人的控除額の差の合計額

対象者は？

平成18年分の所得税がかかり、平成19年分の所得税がかからなかった方です。具体的には、上図の2つの条件をともに満たす方になります。

ただし、次のような方は対象とはなりません。

①平成19年中に亡くなられた方、②海外に転出されて平成20年1月1日現在国内に居住されていない方、③寄付金控除額などの人的控除（所得控除のうち、配偶者控除や扶養控除など、人に着目した項目）以外の控除額が増加したり、住宅ローン控除などによって所得税がかからなかった方

いくら減額されるの？

平成19年度の合計課税所得金額について、「税源移譲後の税率を適用して、調整控除を行った後の所得割額（税額控除の適用を除く。）」から「税源移譲前の税率を適用した所得割額（税額控除の適用を除く。）」を差し引いた額が減額されます。

住民税の還付を受けるには

平成20年7月1日から31日までの間に、平成19年1月1日現在でお住まいの市区町村に「平成19年度分市町村民税・道府県民税減額申告書」を提出する必要があります。

課税所得金額とは？

皆さんの給与や事業収入などは、税法上「収入」と呼ばれます。「課税所得」とは、この「収入」から給与所得控除や基礎控除、扶養控除、社会保険料控除といった諸控除を差し引いた残りの金額のこと。

申告分離課税所得とは？

土地などの譲渡による所得や株式などの譲渡による所得など、他の所得とは別に分離して税額計算を行うような所得のこと。

調整控除とは？

税源移譲によって個々の納税者の負担が変わらないよう、所得税と住民税の人的控除差に基づく負担増を調整するために、住民税において創設された減額措置のこと。

【問い合わせ先】
税務課 ☎（73）0104

所得税と住民税との人的控除額の差額一覧表

（単位：万円）

人的控除の種類		所得税	住民税	差額
障害者控除	普通障害者	27	26	1
	特別障害者	40	30	10
寡婦控除	一般寡婦	27	26	1
	特別寡婦	35	30	5
寡夫控除		27	26	1
勤労学生控除		27	26	1
配偶者控除	一般	38	33	5
	（同居特別障害者）	73	56	17
	老人	48	38	10
	（同居特別障害者）	83	61	22
配偶者特別控除	配偶者の前年所得金額が38万円超40万円未満	38	33	5
	配偶者の前年所得金額が40万円以上45万円未満	36	33	3
扶養控除	一般扶養親族	38	33	5
	（同居特別障害者）	73	56	17
	特定扶養親族	63	45	18
	（同居特別障害者）	98	68	30
	老人扶養親族	48	38	10
	（同居特別障害者）	83	61	22
	同居老親等	58	45	13
	（同居特別障害者）	93	68	25
基礎控除		38	33	5

国民年金保険料の納付が困難なときには「免除制度」のご利用を

国民年金には、経済的な理由や天災・失業などにより保険料を納めることができない場合、申請して承認されると、保険料が免除される制度があります。これにより、所得などに応じた免除制度が利用でき、保険料が納めやすくなっています。

保険料の免除制度は4種類

・全額免除
・4分の3免除
・半額免除
・4分の1免除

申請免除

「申請免除」の対象者は

本人、配偶者、世帯主のすべての所得が一定額以下の場合など、保険料を納めるのが困難と認められる方

若年者納付猶予制度もあります

対象者は学生でない30歳未満の方で、本人、配偶者の所得が一定額以下の方（所得の高い世帯主と同居のため、申請免除が認められなかった方）は、保険料が全額猶予されます。

承認期間はいつまで？

7月から翌年6月までです。ただし、1月から6月までの間に申請した場合は、その年の6月までとなります。

申請はどこに？

住民登録している市町の国民年金担当窓口（まんのう町であれば、福祉保険課、仲南支所、琴南支所、美合出張所のいずれか）へお願いします。

全額免除または若年者納付猶予を継続希望される場合は

全額免除または若年者猶予の承認を受けられた方が、翌年度以降も引き続き全額免除または納付猶予の申請を希望される場合は、あらためて申請を行わなくても、継続して申請があったものとして自動的に審査を行います。

ただし、所得審査を行う必要があるので、たとえ所得がない場合でも、必ず税の申告を行ってください。

承認を受けた期間はどうなる？

年金を受けるための資格期間にすべて含まれます。障害・遺族基礎年金を請求するときは、納付済期間と同じ取り扱いとなります。

老齢基礎年金の計算のときは

・全額免除期間分
全額納付の場合の3分の1
・4分の1納付期間部分
全額納付の場合の2分の1
・半額納付期間分
全額納付の場合の3分の2
・4分の3納付期間部分
全額納付の場合の6分の5

がそれぞれ考慮されます。

※若年者納付猶予の期間は年金額への反映はありません。
※10年以内であれば、後から納めること（追納）ができます。

【問い合わせ先】
香川社会保険事務局善通寺事務所
国民年金課 ☎（62）1660

第2回まんのう町議会臨時会

会期／4月9日

専決処分の承認について（まんのう町介護保険条例の一部改正について）

今年度においても介護保険料の激変緩和措置（保険料の負担割合も昨年と同様）が継続されることになりました。

この措置は、平成17年度の税制改正による老年者非課税措置の廃止に伴い住民税がかかった方（昭和15年1月2日以前に生まれた方で前年の合計所得金額が125万円以下の方）の保険料を本来の保険料額よりも低い負担割合にするものです。

専決処分の承認について（まんのう町国民健康保険税条例の一部改正について）

2、3ページをご参照ください。

工事請負契約の締結について（平成19年度まんのう町音声告知放送システム整備工事）

一般競争入札により、株式会社四電工香川支店と2億7、825万円で契約することになりました。

『まんのう町男女共同参画プラン』が出来上がりました

男性と女性が、職場、学校、地域、家庭で、互いにその人権を尊重しつつ喜びも責任も分かち合い、性別にかかわりなく、その個性と能力を十分に発揮することができる「男女共同参画社会」。

この実現に向けて、まんのう町の施策の方向と推進のための方策を明らかにしたものが、今回出来上がった『まんのう町男女共同参画プラン』です。

このプランは、平成18年8月の「まんのう町男女共同参画プラン策定委員会」（有識者を含む16人の委員のうち3人が公募）の設置に始まり、同年11月に実施した「男女共同参画に関する住民意識調査」、合計15回にわたる策定委員会での審議を経て完成しました。

プランの構成は、下図のように、「性別にかかわりなく、互いに尊重し、誰もが輝くまちづくり」の基本理念の下、基本目標、主要課題、具体的施策で成り立っています。

町は、今年度から平成24年度までの5年間、このプランを基に町内の事業所、住民の皆さんと連携しながら、「男女共同参画社会」をつくっていきます。

なお、このプランの全文は、町のホームページでご覧になれます。

【問い合わせ先】
企画政策課　人権推進室
☎（73）0106

プランの概要

基本理念

「性別にかかわりなく、互いに尊重し、誰もが輝くまちづくり」

■基本目標1
あらゆる分野での男女共同参画を推進するための条件設備
■主要課題
男女共同参画に向けた意識形成など
■具体的施策
広報誌やホームページ、イベントなどを通じ、情報提供と啓発活動を行います。

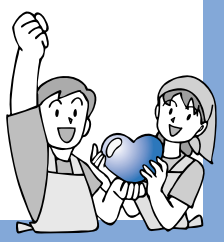

■基本目標4
あらゆる施策への男女共同参画の視点の組み入れ
■主要課題
男女共同参画の視点をあらゆる施策に組み入れるための施策の見直しと展開
■具体的施策
町役場が男女共同参画のモデル事業所となるよう計画を策定し実践していきます。

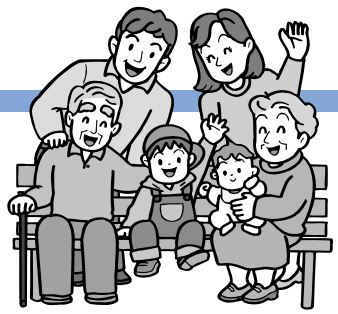

■基本目標2
男女共同参画社会を実現するための地域・まちづくりの推進
■主要課題
男女が対等な構成員として、地域活動に参加・参画できるまちづくりの推進など
■具体的施策
各種会合などを利用し、積極的に人権教育を推進します。

■基本目標3
女性の人権が尊重される地域・まちづくり
■主要課題
女性に対するあらゆる暴力の根絶に向けた取り組みの推進など
■具体的施策
関係諸機関との連携を図り、被害者支援を行います。

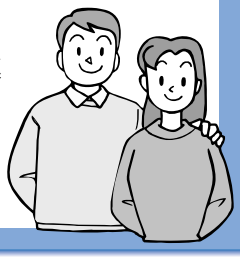

6月23日～29日 男女共同参画週間 「わかちあう　仕事も家庭も喜びも」

「男女共同参画社会」の実現のためには国や県、町だけでなく、皆さん一人一人の取り組みが必要です。私たちのまわりの男女のパートナーシップについてこの機会に考えてみませんか？

平成20年度まんのう町職員採用試験案内

●試験区分／一般行政（大学卒業程度）、幼稚園教諭（短大卒業程度）
●採用予定人員／いずれも若干名
●勤務先／まんのう町
●受験資格／（一般行政）昭和54年4月2日から昭和62年4月1日までに生まれた者で、大学を卒業した者または平成21年3月31日までに卒業見込みの者で、まんのう町内在住者または在住見込みの者
（幼稚園教諭）昭和53年4月2日から平成元年4月1日までに生まれた者で、幼稚園教諭の免許および保育士の資格を有する者または平成21年4月1日までに免許および資格を取得見込みの者
●試験日／（第１次試験）平成20年7月20日（日）
●試験会場／香川大学法・経済学部（高松市幸町2番1号）
●申込受付期間／平成20年6月5日（木）～ 平成20年6月27日（金）
※郵送の場合は6月23日（月）までの消印があるものに限ります。
●その他／申込用紙は、町役場総務課に請求してください。郵送で請求する場合は、封筒の表に「採用試験申込用紙請求」と朱書きし、返信用封筒（角形2号、120円切手をはってあて先を明記したもの）を必ず同封してください。

【申込先・問い合わせ先】
まんのう町総務課　☎0877（73）0100

「スタッフ会員研修」in 丸亀

現在お持ちの資格（助産師、看護師、保育士、小学校教諭、介護福祉士、ヘルパーなど）を生かして、地域で子育てのお手伝いをしたい方、この機会にぜひ参加してみませんか？

～まずは、URL:http://happy192.com（ハッピー育児ドットコム）へ！～

■日　時／ 7月19日（土）、20日（日）は午前9時～午後5時、26日（土）は午前9時～午後4時
■会　場／丸亀市保健福祉センター（ひまわりセンター）、丸亀市大手町二丁目1番7号
■受講料／無料。ただし、交通費や昼食代は個人負担。
■定　員／ 30人※応募者多数の場合は、受講できない場合があります。ご了承ください。
■申込方法／所定の申込書の直接持参、郵送またはファクシミリ。電話、電子メールも可。
■申込期限／ 7月11日（金）※託児（無料）を希望する方は、その旨ご連絡ください。
■その他／この研修の全講座を受講すると、会員証が発行され、「スタッフ会員」（有償）として活躍できます。

【申込先・問い合わせ先】
かがわ緊急サポートネットワーク（運営受託団体／特定非営利活動法人いのちの応援舎）
〒761-0101　高松市春日町1176番地
☎087（844）4115　FAX　087（844）4135　E-mail:kagawa-kinsapo@hinata-bokko.jp

・・・消防署からのお知らせ・・・

平成20年3月28日

「中寺廃寺跡」が国指定史跡に

「中寺廃寺跡」（以下「廃寺跡」といいます。）は、平安時代の山岳寺院で、讃岐山脈の主稜線から少し下った琴南地区、満濃地区、仲南地区が接する標高600～700mの山深い山中に立地します。

廃寺跡は尾根斜面のA・B・C地区に主要な施設が配置されており、全体の範囲は東西400m、南北600mです（写真参照）。

A地区は上下二段の平坦面に方位を合わせた、南面する仏堂と塔が配置され寺院の中心となります。建物中央にある塔心礎石の下からは、赤い須恵器壺5個体と土師器甕1個体が埋納された状態で出土し、これらは地鎮・鎮壇具と考えられます。

B地区には尾根を基壇状に造成して桁行5間、梁行3間の南北棟の仏堂を配し、その南斜面に僧坊数棟があります。ここからは西播磨産須恵器多口瓶や中国越州窯青磁碗が出土しています。

C地区には平面形がほぼ方形を呈する石組遺構37基が確認されており、それらは供養仏塔などの可能性が考えられます。

廃寺跡の時期は出土遺物から10～11世紀が中心的な時期と考えられます。

古代寺院は、平地に立地するものが一般的でしたが、平安時代に入ると比叡山延暦寺や高野山金剛峰寺などの山岳寺院が造営され、廃寺跡のように山岳寺院の展開は地方においても広くみられたものと考えられます。この廃寺跡は、平安仏教の地方における展開を知る上で重要な遺跡といえます。

環境保全課からのお知らせ

【問い合わせ先】☎（73）0123

仲南地区（買田地区の一部を除く。）の浄化槽設置（市町設置型）申請の受付可能数、残りわずか

浄化槽の受付設置数は、残り25基程度となっています。

設置を希望する3ヵ月前まで（申請期限は10月末日まで）に申請をお願いします。該当する方は、お早めに。

粗大ごみシールの販売店、追加

粗大ごみシールの販売店に「ファミリーマート公文店」が追加されました。ご利用ください。

ごみの減量化と資源化にさらなるご協力を

町内のごみ収集実績

（単位：ｔ）

	燃やせるごみ	燃やせないごみ	資源ごみ	粗大ごみ	合　計
H18	1,610	682	931	14	3,237
H19	1,640	528	880	10	3,058

「資源ごみ」の収集量内訳など

種　類	収集量（単位：kg）		売りさばき代金・処分費用（単位：円）	
	H18	H19	H18	H19
アルミ缶	22,610	19,930	1,808,800	1,126,250
スチール缶	29,350	18,300	381,550	370,500
茶色ビン	68,520	61,270	―	―
白色ビン	57,950	50,470	―	―
駄ビン	6,320	11,660	▲25,280	▲46,640
新聞紙	354,890	351,790	1,535,880	2,110,740
段ボール	64,120	57,790	253,840	382,590
雑誌	241,790	220,700	222,710	312,120
ウエス	31,870	29,500	▲28,830	▲20,660
ペットボトル	26,090	24,920	▲469,620	▲448,560
廃プラ	28,070	34,200	▲803,250	▲1,197,000
合　計	931,580	880,530	2,875,800	2,589,340

まんのう町財政事情について（平成19年10月1日～平成20年3月31日）

地方自治法（昭和22年法律第67号）第243条の3第1項およびまんのう町財政事情の公表に関する条例（平成18年条例第53号）第4条の規定に基づき、平成19年10月1日から平成20年3月31日までの期間における予算の使用状況などをお知らせします。

町では、限られた財源で最大の効果が上がるよう、適正かつ効率的な予算執行を行い、住民福祉に努めています。

【問い合わせ先】総務課　☎(73)0100

一般会計予算

歳入
予算現計額　11,585,846千円
収入済額　8,784,166千円
収入率　75.8%

歳出
予算現計額　11,585,846千円
支出済額　7,017,878千円
執行率　60.6%

歳入

（単位：千円）

科目	予算現額	収入済額 上半期	収入済額 下半期	収入済額 計	収入率
町税	1,914,455	1,319,995	597,243	1,917,238	100.1%
地方譲与税	139,990	44,035	62,700	106,735	76.2%
地方交付税	3,730,530	2,419,200	1,396,432	3,815,632	102.3%
その他交付金等	355,722	172,231	184,658	356,889	100.3%
分担金および負担金	120,435	34,198	60,054	94,252	78.3%
使用料および手数料	126,706	62,511	71,225	133,736	105.5%
国庫支出金	1,202,303	52,938	110,815	163,753	13.6%
県支出金	659,632	79,570	250,919	330,489	50.1%
財産収入	46,535	9,804	24,636	34,440	74.0%
寄附金	1,200	1,200	0	1,200	100.0%
繰入金	7,954	0	1,496	1,496	18.8%
繰越金	591,695	591,695	0	591,695	100.0%
諸収入	146,689	60,175	88,036	148,211	101.0%
町債	2,542,000	0	1,088,400	1,088,400	42.8%
合計	11,585,846	4,847,552	3,936,614	8,784,166	75.8%

※繰越予算を含みます。

歳出

（単位：千円）

科目	予算現額	支出済額 上半期	支出済額 下半期	支出済額 計	執行率
議会費	142,219	68,663	69,546	138,209	97.2%
総務費	4,237,865	588,624	736,414	1,325,038	31.3%
民生費	2,127,737	623,884	828,672	1,452,556	68.3%
衛生費	844,068	324,618	304,124	628,742	74.5%
労働費	3,261	1,444	1,533	2,977	91.3%
農林水産業費	782,897	165,412	339,661	505,073	64.5%
商工費	56,821	19,386	24,275	43,661	76.8%
土木費	587,064	116,614	220,450	337,064	57.4%
消防費	517,397	279,268	197,923	477,191	92.2%
教育費	1,072,578	418,689	493,585	912,274	85.1%
災害復旧費	5	0	0	0	0.0%
公債費	1,032,672	321,573	710,302	1,031,875	99.9%
諸支出金	176,262	4,152	159,066	163,218	92.6%
予備費	5,000	0	0	0	0.0%
合計	11,585,846	2,932,327	4,085,551	7,017,878	60.6%

※繰越予算を含みます。

特別会計予算

（単位：千円）

会計別	予算現額	収入済額			収入率	支出済額			執行率
		上半期	下半期	計		上半期	下半期	計	
国民健康保険（事業勘定）	2,359,117	928,242	1,213,377	2,141,619	90.8%	963,369	1,152,448	2,115,817	89.7%
国民健康保険（直診勘定）	31,000	7,280	8,366	15,646	50.5%	14,166	14,365	28,531	92.0%
老人保健	3,128,113	1,294,071	1,321,374	2,615,445	83.6%	1,254,562	1,438,646	2,693,208	86.1%
介護保険	1,883,763	838,148	777,326	1,615,474	85.8%	721,457	932,125	1,653,582	87.8%
診療所	104,530	69,059	54,807	123,866	118.5%	35,251	49,405	84,656	81.0%
簡易水道	353,979	80,503	121,645	202,148	57.1%	114,971	138,093	253,064	71.5%
下水道	283,223	27,120	29,586	56,706	20.0%	84,161	117,411	201,572	71.2%
農業集落排水	34,240	2,110	2,753	4,863	14.2%	13,757	17,975	31,732	92.7%
浄化槽整備推進事業	82,745	6,693	13,084	19,777	23.9%	31,666	45,319	76,985	93.0%

公営企業会計予算

（単位：千円）

会計別	項目	予算現額	収入済額	項目	予算現額	支出済額
水道事業	収益的収入	259,084	246,819	収益的支出	250,879	213,469
	資本的収入	14,272	20,424	資本的支出	83,747	76,433

地方債現在高

（単位：千円）

一般会計	総務債	1,306,396
	民生債	225,443
	衛生債	73,189
	農林水産業債	941,998
	商工債	1,524
	土木債	1,875,415
	消防債	69,909
	教育債	700,879
	災害復旧事業債	145,951
	その他	3,195,845
	小計	8,536,549
特別会計	水道事業	1,118,670
	簡易水道事業	1,574,773
	下水道事業	1,573,047
	農業集落排水事業	289,724
	浄化槽整備推進事業	349,618
	小計	4,905,832
合計		13,442,381

借入先別内訳	財務省	7,737,960
	ゆうちょ銀行	1,071,559
	かんぽ生命保険	1,636,504
	公営企業金融公庫	1,888,412
	市中銀行	941,368
	その他	166,578
合計		13,442,381

土地および建物

（単位：㎡）

区分	土地（面積）	建物（延面積）		
		木造	非木造	計
行政機関（庁舎・消防など）	44,974	164	13,576	13,740
公共用財産（学校・公民館など）	1,036,821	6,931	86,491	93,422
普通財産（その他の財産）	3,892,917	269	125	394
合計	4,974,712	7,364	100,192	107,556

出資による権利

（単位：千円）

香川県農業信用基金協会出資金	7,920
香川県モーターボート競走会出資金	90
香川県信用保証協会出捐金	9,684
㈶香川県農業振興公社出資金	4,908
㈶香川県環境保全公社出捐金	1,000
㈶香川県国民年金福祉協会出捐金	243
㈱香川県畜産公社出資金	2,900
㈶香川県腎臓バンク拠出金	653
㈶香川県暴力追放運動推進センター出捐金	2,572
中讃ふるさと市町村圏基金出資金	101,790
㈱グリーンパークまんのう出資金	8,000
㈶公園緑地管理財団出捐金	5,000
㈶香川県下水道公社出捐金	935
㈳野菜価格安定共済資金協会出捐金	1,019
㈶香川県市町村職員互助会出捐金	418
㈶香川県健康福祉機構出捐金	257
㈶かがわ産業支援財団出捐金	9,149
まんのう町土地開発公社出資金	15,000
香川県西部森林組合出資金	3,126
㈶ことなみ振興公社寄附金	102,200
㈲清流の里出資金	300
仲南町森林組合出資金	310
㈲仲南振興公社出資金	15,000
合計	292,474

基金

（単位：千円）

まんのう町財政調整基金	1,662,684
まんのう町減債基金	248,284
まんのう町地域福祉基金	530,370
まんのう町住宅新築等資金借入金償還準備基金	339
まんのう町ふるさと・水と土保全対策基金	28,268
まんのう町土地開発基金	268,343
まんのう町琴南地区特定施設に関する基金	46,656
まんのう町仲南地区特定施設に関する基金	38,993
まんのう町国民健康保険事業財政調整基金	129,630
まんのう町国民健康保険高額療養費貸付基金	0
まんのう町介護保険事業財政調整基金	119,975
まんのう町診療所管理運営事業基金	43,000
まんのう町簡易水道事業基金	13,095
合計	3,129,637

つなごう世界2008

日本語講座、やっています

まんのう町国際交流協会（ミーア）では、毎週金曜日、主に町内在住の外国人を対象に、長尾会館（長尾1582番地）で日本語講座を開催しています。

上級コースの学習の様子

◆開催時間／午前10時～
◆受講料／無料
◆コース内容
（初級）日本語の基礎を学びます。
（中級）会話中心の学習です。
（上級）「日本語能力試験」の各級の合格を目指します。

中讃地区ではここだけ

「地域日本語ボランティア養成講座（入門編）」開催します

日本語を勉強している在県外国人などに日本語を教えるボランティアを目指す方のための入門講座です。外国語としての日本語の文法を基礎に、実際に外国人にどうやって日本語を教えていくかを8回コースで学びます。

◆対象者／地域の中で外国人に日本語をボランティアとして教えたい方で、日本語や日本語教育に関して全くの初心者の方
◆開催日／7月19、26日、8月2、9、23、30日、9月6、13日
◆時間／午前10時～正午
◆会場／かりん会館（まんのう町神野168番地7）
◆講師／山下知美（財団法人香川県国際交流協会日本語講師）
◆受講料／5,000円（当日支払）
◆定員／先着20人
◆申込方法／所定の用紙に必要事項を記入し、お申し込みください。
◆申込期限／7月18日（金）
※定員になり次第締切

【申込先／問い合わせ先】
まんのう町国際交流協会（かりん会館内）☎（75）0200

韓国語の通訳ができる方、募集中

【問い合わせ先】
通訳ボランティア会（かりん会館内）
☎（75）0200

The View of Manno

～外国から見たまんのう町　日本人の知らない新しさの発見～

中国人研修生を対象とした講習会が4月22日、なごみ館で行われました。

この講習会は、外国人研修生を受け入れている日中産業技術交流協同組合からの依頼を町が受けて実現したものです。

当日は、環境保全課の職員からはごみの出し方など環境衛生面について、商工観光課の職員からは満濃池をはじめとする町内の観光地などについて、国際交流協会の職員からは日本語講座の案内などについて説明がありました。

今回は、この講習会終了後、研修生にお話を伺った内容の一部をご紹介します。

左から袁巌巌さん・王素霞さん・袁彩艶さん

私たちは、孔子の生まれたところで有名な中国の山東省から来ました。まんのう町は、緑が多く景色がきれいですね。桜も素晴らしかったです。ただ、車で移動する人が多く、道を歩いている人が少ないのでなかなか皆さんとお会いする機会がありません。

日本と中国では生活習慣の違いがいろいろあり、今一生懸命勉強していますが、機会があれば教えていただけるとありがたいです。

山東省では、小麦が主食で、まんじゅうやパンのようなものを食べていました。毎日お米を食べるのには慣れていません。日本食もいろいろ食べましたが、中国の味に比べると甘い味付けが多いですね。それから、中国では結婚しても女性は苗字が変わりません。子供は、父親の苗字になります。私たちの村はレンガでできた家が多いので、日本は木の家が多いことにびっくりしました。

今は、新しい環境に慣れるのに精いっぱいですが、日本語の勉強も含めて頑張ります。どうぞよろしくお願いします。

てくてく歩いて、より若く、より美しく

「HAYAOKIサンバだけではダメだ。ウオーキングしかない。」と会員が気付いたのは、まんのう町食生活改善推進協議会（会長／大塚滝子さん）の会議でのこと。そこで、本会は、役場本庁や各支所を中心とした4㎞のウオーキングコースを紹介した「まんのう　てくてくウオーキング」という地図（現物は役場本庁、各支所、美合出張所にあります。）を作りました。

ウオーキングの力、恐るべし

この4㎞を40分のペースで歩くと、体重60㎏の方なら、なんと160キロカロリーを消費することができます。これを毎日続けるとどうなるか。1カ月半で体脂肪を1㎏減少させることが可能です。つまり、1年間で8㎏減量できます。これは、明らかに見た目が変わってきます。女性なら体がスリムになって、美しくなります。

さらに、ウオーキングは体内に酸素を取り込み、栄養素を送るための血管や内臓を強くするので、高血圧の改善にも役立ちます。

歩き方にも作法があります

ウオーキングといっても、ただなんとなく歩くだけでは、全然効果がありません。

まずは基本姿勢。肩の力を抜いて背筋を伸ばし、目線はあごを引いた状態で10ｍ先を見ます。決して猫背になって、下を向きながら歩いてはいけません。

次に、腕はひじを90度に曲げて、大きく後ろに引くように振ります。

最後に、足の着地は、必ずかかとから。いつもの癖で、つま先からの着地はダメですよ。

正しい歩き方をすれば、それに費やした時間が無駄になりません。もちろん、むちゃはダメです。自分の体力や体調に合わせて歩くこと。あと、歩く前の準備体操と後の整理体操を忘れずに。

「てくてくウオーキング」マップ、ぜひご利用ください

食改の食育だより

～一食に野菜を120g食べよう～

15分で朝食作り 料理レシピ

今が旬の新じゃがと新キャベツを使って、食事のバランスをとりましょう。

食べたものを食事バランスガイドのコマにあてはめてみましょう。

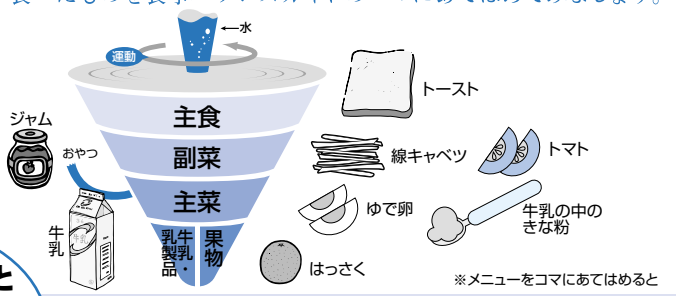

じゃが芋とゆで卵のサラダ

材料（4人分）

- じゃが芋 300g
- 卵 2個
- にんじん 50g
- きゅうり 1本
- 塩 小さじ1弱
- マヨネーズ 大さじ2
- キャベツ 1枚
- トマト 1/2個

作り方

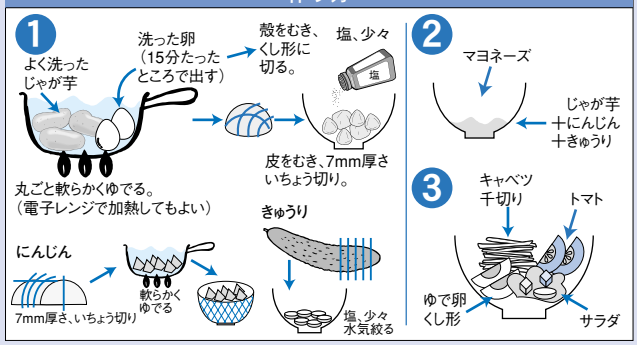

●エネルギー 163kcal ●タンパク質 5.6g ●脂質 8.5g ●食物繊維 2.0g ●食塩 0.7g

600kcal栄養バランスのメニュー
トーストジャム添え、じゃが芋と卵のサラダ、きな粉牛乳、はっさく

ふるさと探訪 27

綾子踊の里の龍神信仰

佐文の集落に伝承されている綾子踊は、昭和五十一（一九七六）年五月四日、国指定重要無形民俗文化財に指定された。この踊りは芸能史的には一種の風流踊りであるが、雨乞い念仏踊りとして加茂神社に奉納されている。

さて、綾子踊がいつのころから踊られるようになったのかは明らかでないが、昔、佐文には佐文七家と呼ばれる七軒の豪農があり、そこに綾という娘がいた。その年非常な日照りで草木も枯死寸前となった。そのとき、諸国遍歴の僧が綾の前に現れた。綾は恵みの水を求める百姓の願いを僧に話したところ、僧は村人を哀れみ、綾に雨乞いの踊りを教えた。以来村人を交えて綾が踊ると雨が降り、だれ言うとなく綾子の踊りとして今に伝えられているという。

この伝承に対して、三豊市高瀬町の上栂（かみつが）に綾子姫の碑が建立されており、その碑文によると東山天皇の御代（江戸時代・元禄のころ）公卿七条実秀の息女綾姫が、故あって讃岐に流され、その途次暴風に遭遇したが、金比羅大権現の霊験によって難を逃れ当地に至った。

ところが、宝永三年四月以来の干天によって村人が難儀しているのを救おうと雨乞い踊りを教えたことが佐文の綾子踊の発祥と伝えられている。

ここでは両者の是非に触れることは避けたいが、上栂集落の背後の象頭山の頂上に竜王祠（りょうはん）が存在することは注目される。

また、佐文集落にも前山の頂上と甲子山（きのえはん）の頂上に竜王祠があり、その祭りを「りょうもうし」といった。「りょうもうし」をするために佐文では竜王講を組織し、大干ばつの時には善女竜王に降雨の祈願をして、加茂神社の境内で綾子踊を奉納し、次に前山の竜王祠や甲子山でも踊った。

おたらい池の跡（佐文）

この前山のすそにこんこんとわき出る水源地があり、村では御盥池（おたらいいけ）と呼んでいる。この池は干ばつにもかれることなく、霊験に浴した村人はこの水で手を洗い、神仏に祈った。また干ばつの年には、この水で竜王宮を行水させて恭しく山頂でお祀りし、参籠して行を行い、雨乞い祈願を一心につとめたという。

綾子踊と龍神信仰との深いつながりがあることを物語るものである。

（文責　買田　松本豊胤）

International exchange

ますます国際交流

スナグルポットとカドルパイ

Snugglepot and Cuddlepie

リチャード・タルボット

今回は、オーストラリアの子供なら一度は読んだことがある本、『SNUGGLEPOT AND CUDDLEPIE』をご紹介します。

この本は１９１８年に出版され、英国出身で作家・芸術家であるMay Gibbs（メイ・ギブス）さんによって書かれました。

この物語は、彼女の子供のころの体験が基になっています。８歳の時に西オーストラリアのハービーという町に移り住んだ彼女は、よく一人で愛馬に乗りながら、森の中で幻想世界を想像して遊んでいました。

そのため、この物語に登場するのは、オーストラリアの森林にいる動植物たちです。

スナグルポットとカドルパイが描かれた切手©

主人公は、本の題名にもなっているSnugglepot（スナグルポット）とCuddlepie（カドルパイ）です。この二人はユーカリの木の上に住む赤ちゃんのような妖精の兄弟です。物語は、この二人がオーストラリアの森林の中で植物、鳥、有袋類、トカゲ、ヘビなどのユーモラスな登場人物に出会いながら、いろいろな冒険をしていき、新しい友達を作ったり、数々の危機を乗り越えていったりする内容です。

バンクシア・マン©

その危機の一つに、Banksia Men（バンクシア・メン）という悪役が二人をずっと追いかけている場面があります。

この悪役は、バンクシアという木にできる実からできたもので、「この本の中で最も印象的な登場人物は何。」と聞けば、必ず挙がってきます。

この物語の各ページに書かれている挿絵はすばらしく、現在でも多くの人たちの心の中で大切にされている物語です。

ちなみに、この本の邦訳が、２００２年に『森の精霊の冒険ファンタジー　スナグルポットとカドルパイ』という題名で出版されています。皆さんもぜひ一度読んでみてはいかがでしょうか。

英語に関する質問などにお答えします。（教育委員会　リチャード・タルボット）電子メール:r-talbot@town.manno.lg.jp

©絵の著作権について
May Gibbs artwork has been reproduced with permision from joint copyright holders
The Spastic Centre of NSW(www.thespasticcentre.org.au)and The Northcott Society(www.northcott.com.au).Both organisations have a long history of supporting children and adults with disabilities, helping them maximise their potential.

人権コラム⑯

シリーズ「香川人権ゆかりの地巡り（2）」

厳島神社（三豊市）
冤罪・財田川事件

冤罪（えんざい）とは、無実の人が犯人にされることです。１９５０年、財田村（現三豊市財田町）でヤミ米ブローカーの男性が殺されて現金が奪われる「財田川事件」が起きました。現場はＪＲ「讃岐財田」駅北にある厳島神社裏でした。警察は別件でＴ青年を逮捕、厳しい取り調べの結果、青年は自白に追い込まれて、その後死刑判決が確定します。しかし、無罪を訴える青年からの手紙を読んだ丸亀地裁の矢野伊吉判事は、裁判官を退職したのちに弁護士となって救済に立ち上がります。必死の弁護活動によって再審（裁判のやり直し）の扉がこじ開けられて、ついに１９８４年、青年は無罪となり釈放されました。物的証拠もなく、「彼ならやりかねない」との偏見が冤罪を生んだのです。

木立ちの中の厳島神社

【交通】
ＪＲ土讃線「讃岐財田駅」徒歩５分

会館ジャーナル

長尾会館 ふれあいサロン

ふるさとを知ろう！地域行事ビデオ鑑賞会

日時／６月４日(水)午前10時30分～
場所／長尾会館　**参加費**／一人　３００円
町内在住の65歳以上の方ならどなたでも参加できます。
詳しくは長尾会館までお気軽にお問い合わせください。
【問い合わせ先】☎（７９）２０２１

人権作文コーナー

言葉づかいに気をつけて

四条小学校　三年
松田　圭輔

道とくの時間に、「こんな時、自分だったらどう言うだろう」というべん強をしました。

できたプリントを見てもらおうとならんでいる時に、友だちにわりこみされた時の気持ちを考えました。ぼくは、「どけ、このやろう。ちゃんとならべや！」と言ってしまいました。後で、わるい言葉をつかってしまったなと思いました。

花びんをわってしまった友だちにどう言うかも考えて、言ってみました。おこって、きつい言い方をした時、友だちは、つらい顔をしていました。やさしい言い方をした時は、友だちは、はげましてくれたと思ったと思います。

ぼくは、きつい言い方をしてしまうことが多いけど、言った後で気がつきます。「そんなにおこらんでもよかったのに。」と。

これからは、言葉づかいに気をつけて言おうと思いました。

やさしい言葉で

四条小学校　三年
角原　光砂

道とくの時間に、「電話の向こうはどんな顔」という話でべん強しました。電話の向こうで長い間またされていた岩井さんは、「まだかなあ、おそいなあ。」と、いやな思いをしていたと思います。

わたしたちも、人にいやな思いをさせたことはないかなと考えました。

わたしは、弟にいやな思いをさせてしまったことがあります。

弟とあそんでいた時、弟にけられました。わざとけったのではないのに、わたしがかんちがいして、「こらあ！」と大きな声でおこって、弟をなかせてしまいました。

あの時わたしはおこったけど、きつく言ってしまったなあ、なんであんなこと言ったのかなあと思いました。

今でも、よくけんかをするけど、もう少しやさしい言い方をしたいと思います。

◆**日時**／6月28日（土）午前10時～正午◆**相談方法**／電話相談（予約不要）、面接相談（予約制）◆**面接相談の会場**／香川県弁護士会館（高松市丸の内2-22）

【問い合わせ先】
香川県弁護士会
☎087（822）3693
※相談電話番号と兼用。

外国人の不法滞在・不法就労防止にご協力を

近年、経済的利益を目的とした不法入国者や不法残留者が、日本に多数滞在するようになりました。

その中には、悪質ブローカーなどのあっせんで不法就労している事例も見られます。

事業主の皆さんは、

◆パスポート
◆外国人登録証明書
◆在留資格・期間
◆紹介者

を必ず確認してください。

正しい理解と認識で来日外国人の生活と安全を守りましょう。

【問い合わせ先】
琴平警察署　☎0877（75）0110

募　集

◆10月入校の職業訓練生

◆**募集対象者**／障害者◆**募集科目**／オフィスワーク事務科（6カ月制）後期生◆**募集定員**／15人◆**願書受付期間**／6月23日（月）～7月24日（木）◆**応募書類の提出先**／居住地を管轄する公共職業安定所◆**選考日**／8月4日（月）◆**応募相談・施設見学**／電話予約の上、お越しください。電話予約の受け付けは午前9時～午後5時（月曜日～金曜日）で行っています。◆**その他**／①訓練内容に応じた各種資格取得が可能。②授業料は無料。ただし、教科書・検定代などの費用は自己負担。③公共職業安定所を通じて就職のあっせんが受けられます。④校内に寮設備があります。使用料は無料で、食材費・光熱水費は月額3万円程度です。

【問い合わせ先】
国立県営
兵庫障害者職業能力開発校
☎072（782）3210

◆四国・カナディアン・グローバル・キャンプ2008（SCGC2008）

カナダからキャンプの専門家を招いて行う、教育的な要素を組み込んだプログラムです。

このキャンプを通して、行動力・協調性・創造性・国際性を兼ね備え、リーダーシップを発揮できる人材を育成します。

◆**とき**／①8月7日（木）～10日（日）、②8月11日（月）～18日（月）、③8月19日（火）～22日（金）◆**場所**／ル・ポール粟島（三豊市詫間町粟島1418-2）◆**対象者**／①小2～小4、②・③小5～中2◆**参加費**／①40,000円（税込み）、②79,000円（税込み）、③38,000円（税込み）※いずれも食費、宿泊費、プログラム費、保険料などを含みます。

◆**申込期限**／6月30日（月）◆**申込方法**／申込用紙を郵送またはファクシミリするか、申込用紙の項目を明記の上、電子メールで送信してください。

【申込先・問い合わせ先】
特定非営利活動法人四国NETT
☎087（825）1746

おめでた

4月届出分

健やかな成長を・・・（敬称略）

氏　名	生年月日	保護者名	地区
高橋成夢（たかはしなるむ）	3.23	辰矢	四條
橋本ひなた（はしもと）	3.29	淳一郎	七箇
藤本夢生（ふじもとゆん）	4. 4	隆幸	造田
田中春妃（たなかはるひ）	4.15	一郎	四條
藤保花蓮（ふじやすかれん）	4.15	修平	七箇

おくやみ

4月届出分

ご冥福をお祈りします・・・（敬称略）

死亡者名	死亡年月日	年齢	地区
愛甲サダヱ（あいこう）	4. 1	84	長尾
山下　廣（やましたひろし）	4. 2	73	中通
大川トクヱ（おおかわ）	4. 4	86	四條
香川ミツ子（かがわこ）	4. 8	86	岸上
髙木ヨシ子（たかぎこ）	4. 8	91	新目
西岡キミノ（にしおか）	4. 8	93	大口
眞鍋　要（まなべかなめ）	4. 8	87	吉野
谷本　徹（たにもととおる）	4.13	59	造田
髙橋　坦（たかはしひろむ）	4.14	81	四條
香川美代子（かがわみよこ）	4.15	86	七箇
折目富子（おりめとみこ）	4.19	88	西高篠
田邊ミネ（たなべ）	4.23	90	公文
佐川セキ子（さがわこ）	4.24	77	吉野
古川信幸（ふるかわのぶゆき）	4.24	60	西高篠
三好由美（みよしゆみ）	4.25	49	追上
横関ツルヱ（よこぜき）	4.25	93	四條
澤田タミヱ（さわだ）	4.26	90	勝浦
黒井一夫（くろいかずお）	4.26	82	吉野
堂岡正夫（どうおかまさお）	4.29	81	川東
堀田幸男（ほりたゆきお）	4.30	80	造田

※ご家族やご遺族の了解を得て掲載しています。

第29回青少年国際交流キャンプ参加者募集

●**期間**／7月30日（水）～8月3日（日）4泊5日
●**場所**／山梨県山中湖村営山中湖キャンプ場
●**定員**／小学4年生～中学3年生（日本人140人、外国人40人）
●**主な活動内容**／富士登山、ワイドゲーム（みんなで楽しい野外ゲーム大会）、野外炊飯、アンダースタースリーピング（夜空に広がる星を見ながら寝てみよう!）、レクリエーションタイム、もぎ店屋台村（屋台を飾り付けしてバイキング式のお店を開こう）、テント設営
●**参加費**／（例）岡山駅発の場合
小学生63,000円、中学生77,000円
●**申込期限**／7月4日（金）
●**申込方法**／参加申込書を完全記載し、保険証の写しを添えて本協会までお送りください。

【申込先／問い合わせ先】
財団法人国際青少年研修協会
〒160-0004東京都新宿区四谷2-11　大村ビル3階
担当：高田、藤岡
☎03（3359）8421　E-mail:info@kskk.or.jp
URL:http://www.kskk.or.jp
※6月22日（日）に広島で、6月28日（土）に大阪で事業説明会が開催されます。

訂正とおわび／広報まんのう5月号14ページの「おめでた」に一部誤りがありました。
日向太介ちゃんの名字は「ひなた」と読みます。
訂正しておわびします。

情報ひろば INFORMATION

高松法務局の人権擁護部・じんけん相談所が移転します

6月2日(月)から、高松法務局人権擁護部は高松法務局高松南出張所の庁舎4階(高松市出作町585番地4)で業務を始めることになりました。それに伴い、高松法務局(本局、高松市丸の内1番1号)で扱っていた「じんけん相談業務」も高松南出張所の庁舎で行うこととなります。

じんけん相談の電話番号も次のとおり変更されます。

☎087(815)5311

【問い合わせ先】
高松法務局人権擁護部
香川県人権擁護委員連合会事務局
☎087(815)5311※6月2日以降

世界麺フェスタ2008in さぬき学術フォーラム(市民講座)が開催されます(入場無料)

小麦から麺へ
―小麦粉の性質を知り、麺への道筋を科学する―

◆日時／6月14日(土)(オープニング演奏／午後1時30分～、講演会／午後2時～午後3時35分、展示・実演／午後3時35分～午後4時30分)**◆会場**／善通寺市民会館ホール(善通寺市文京町三丁目3-1)**◆内容**／講演会(「小麦粉の科学」近畿中国四国農業研究センター・高田兼則、「さぬきの夢2000への道」香川県立農業大学校・多田伸司、「うどんの科学」香川大学農学部・三木英三)、展示・実演(小麦粉の不思議を体験しよう)**※来場者には、新品種候補の小麦で作ったそうめん(乾麺)を差し上げます。**ただし、数に限りがあります。

【問い合わせ先】
近畿中国四国農業研究センター
企画管理部業務推進室
☎084(923)4563

全国一斉電話相談「非正規労働・生活保護ホットライン」(無料)を実施します

ワーキングプア(働いても生活するために十分な賃金収入が得られない労働者層)や失業者、生活保護者などを救済する雇用・社会保障のネットワークを構築するために、労働法制や社会保障制度の仕組みを提言することを目指しています。

「非正規労働者」(パート・有期雇用・派遣・請負労働者など)の抱える問題や貧困の問題について、労働実態や実際に労働現場で起こっている問題を広く把握し、「労働と貧困」問題の要因と解決策を考えるために実施されるものです。

◆日時／6月21日(土)午前10時30分～午後1時30分**◆相談方法**／電話による相談。対処の方法や正しい法律知識を提供し、適切なアドバイスを行います。

0120(40)1710
※通話料無料、相談日のみ開設
または
☎087(822)3693

【問い合わせ先】
香川県弁護士会
☎087(822)3693

児童手当受給の皆さん、現況届の提出締切は6月27日(金)

児童手当を受けている方は、毎年6月に「現況届」を提出しなければなりません。

この届は、毎年6月1日における状況を記載し、児童手当を引き続き受ける要件があるかどうかを確認するためのものです。

もしこの届け出がなければ、たとえ受給資格があっても、6月以降の手当を受けられなくなることがあります。

対象者には「現況届」を郵送しますので、期日までに必ず提出してください。

◆提出先／まんのう町福祉保険課、仲南支所、琴南支所、美合出張所のいずれかの窓口

【問い合わせ先】
まんのう町福祉保険課
☎0877(73)0124

「女性の権利110番」弁護士による臨時無料相談を行います

女性に対する暴力(ドメスティックバイオレンス、ストーカー、セクシュアルハラスメント)を中心とする女性の権利一般に関する無料相談を実施します。

離婚事件、夫婦関係調停事件で、夫または相手の男性が暴力を振る場合、職場や社会での女性差別などの問題について、対処の方法や法律知識を提供し適切なアドバイスを行います。お気軽にご相談ください。

まちの交通安全の一翼を担う「琴平交通安全協会」

琴平交通安全協会は、地域住民に交通安全の大切さを伝えるために、優良運転者表彰をはじめ、毎月5日(県民の交通安全日)、20日(高齢者の交通安全日)、春・秋・年末年始の交通安全期間中に、役員による街頭立哨や広報車による街頭広報を行っています。

このほかにも、自治体や警察署などと連携して、交通安全キャンペーンや、新入園児・新入児童、高齢者を対象とした交通教室を行うなど、実施指導に取り組んでいます。

まちのニュース

第2回まんのう健康・福祉まつり

出演者を引き立てるコントD51さん

「たのしい手話教室」の先生と一緒に手話を教えるコントD51さん

第2回まんのう健康・福祉まつりが3月20日、満濃農村環境改善センターなどで行われました。

同センターの多目的ホールでは、開会式、記念式典、福祉功労の表彰の後、午前の部と午後の部に分かれて、まんのう町ふるさと観光大使でもあるコントD51さん（香川けんじさん、まさしさん）の司会による各種団体の芸能発表がありました。

ときには二人のやりとりで会場に笑いが起こるなど、観客を巻き込むその司会ぶりは、出演者の演技をさらに輝かせていました。

「香川県むらの技能伝承士」に3人登録

「生きた知恵」を次世代に

左から香川孝典さん、片岡貞一さん、右端が平田博己さん

「香川県むらの技能伝承士」の証の交付式が4月23日、香川県庁で行われました。

この「むらの技能伝承士」の登録制度は、高齢者が農山漁村での生産活動や生活の中で培ってきた能力を発揮し、生きがいを持って活躍していただくとともに、優れた知識や技術を次の世代に伝承するために、県が平成10年に創設したものです。

今回、町内からは3人の方が登録され、これで町内では合計8人の方が登録されたことになります。

健康ゾーン一部開園・湖畔の森オープンセレモニー

幅広い層の健康づくりに貢献

長炭小学校児童らなどが行った除幕式

国営讃岐まんのう公園の「健康ゾーン一部開園・湖畔の森オープンセレモニー」が4月26日、園内の全天候型多目的運動場で催されました。

会場となった運動場の愛称が「ドラ夢ドーム」に決まったと則公園事務所長からの発表があり、この命名者となった永易大将さん（愛媛県新居浜市在住）への表彰が行われました。

その後、長炭幼稚園児らなどが参加したくす玉の開披や長炭小学校の児童らなどが参加した除幕式などが行われ、式典は終了しました。

小学校入学式

希望と期待を胸に

貞廣校長から通学用帽子を授与される新入児童ら

四条小学校の入学式が4月8日、同校の体育館で行われました。

今年度の入学児童は30人（男女ともに15人）で、新入生の点呼の際には、元気よく「はい。」と返事をし、勢いよく自分の席から立ち上がっていました。

学校長の式辞では、①誰とでも仲良く遊んだり、話をしたりする子になってください、②あいさつや返事ができる子になってください、③好き嫌いせず、何でも食べて、たくさん運動する子になってください、と3つの約束を新入生と交わしました。

6月の行事予定

Event schedule in June

日程	行事名	時　間	場　所
3日㈫	栄養相談（要予約☎73-0126）		役場本庁
	胃・子宮・乳がん検診	8:30～11:00	美合出張所
4日㈬	行政相談	10:00～15:00	役場本庁
5日㈭	未楽来運動教室	10:00～11:00	満濃農改センター
	心配ごと相談	13:00～16:00	満濃農改センター
6日㈮	胃がん検診	8:30～10:00	中通児童館
	健康相談	10:00～11:30	高篠ふれあいセンター
11日㈬	心配ごと相談	9:00～12:00	琴南農改センター
12日㈭	こころの健康相談（要予約☎73-0126）		役場本庁
	身体・知的障害者相談	9:30～11:30	琴南農改センター
		13:30～16:30	仲南支所
	未楽来運動教室	10:00～11:00	満濃農改センター
13日㈮	離乳食講習（要予約☎73-0126）		高篠ふれあいセンター
17日㈫	栄養教室（高尿酸血症・痛風の予防と改善／要予約☎73-0126）		満濃農改センター
18日㈬	3歳児健診	13:30～14:30	満濃農改センター
19日㈭	身体・知的障害者相談	9:00～12:00	役場本庁
	未楽来運動教室	10:00～11:00	満濃農改センター
	心配ごと相談	13:00～16:00	満濃農改センター
20日㈮	行政相談・人権相談	10:00～15:00	琴南農改センター
	健康相談	13:30～14:30	後山集会所
23日㈪	健康相談	13:30～14:30	買田集会所
25日㈬	乳幼児健診	13:30～14:30	満濃農改センター
26日㈭	こころの健康相談（要予約☎73-0126）		仲南農改センター
	精神保健福祉相談	9:00～12:00	役場本庁
	未楽来運動教室	10:00～11:00	満濃農改センター
	行政相談・心配ごと相談	13:00～16:00	仲南支所
	法律相談（要予約／まんのう町社協☎73-3313）	13:00～16:00	満濃農改センター
30日㈪	結核・肺がん検診（補充）	9:00～ 9:40	なごみ館
		10:00～10:40	満濃保健センター
		11:00～11:40	勤労青少年ホーム
		13:00～13:40	高篠ふれあいセンター
		14:00～15:40	満濃農改センター
	健康相談	13:30～14:30	塩入集会所

休日当番医

テレフォンサービス　☎(73)4400（日･祝日のみ）

日	科	医療機関名	電話
1日	内科	岩﨑医院	75－5161
8日	内科	林医院	75－5125
	外科	松浦外科胃腸科医院	75－3211
15日	内科	岩佐病院	73－3535
22日	内科	小国医院	75－2317
	外科	岩佐病院	73－3535
29日	内科	おおにし病院	75－5101
	外科	山本ヒフ泌尿器科医院	75－3112

※当番医は予告なく変更される場合があります。ご了承ください。

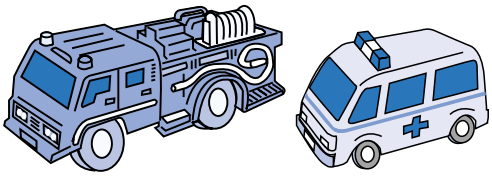

平成20年　町内の110番119番

区　分		4月中	1月からの累計
交通事故	物損（件）	26（30）	125（132）
	人身（件）	15（18）	57（ 55）
	死亡（件）	0（ 0）	1（ 0）
救急出動	火災（件）	2（ 4）	7（ 12）
	救急（件）	68（78）	314（309）

（　）は昨年同期

スポーツの結果（敬称略）

とき	大会名	場所	結　果	
4月13日㈰	第28回源平青少年なぎなた大会 第19回高松市長杯なぎなた大会	高松市総合体育館	【演技競技】	◆基本 第1位：高橋怜那、第2位：岡川瑞歩
				◆中学校 第1位：大岡光・秋山弥生 組 第3位：松原寿子・古川愛菜 組 第3位：森本香瑠・白川奈緒子 組
				◆高校 第1位：中ひかり・大岡響 組 第3位：田坂奈穂・金關百合子 組
			【試合競技】	◆小学校高学年 第1位：林田彩花、第2位：竹下知里 第3位：古市紗也
				◆中学校 第1位：秋山弥生、第2位：大岡光 第3位：家門奈央、第3位：松原寿子
				◆高校 第3位　大岡　響
				◆一般 第1位：大東智美、第2位：長井紀子
				◆団体 第1位：林田彩花・香西明佑美・中緑 組 第3位：竹下知里・森本香瑠・金關百合子 組
4月19日㈯	まんのう町グラウンドゴルフ協会杯大会	祓川河川敷グラウンド 参加：74人	優　勝：大場隆子（真野）	
			準優勝：安藤　武（東高篠）	
			第3位：古川光子（吉野下）	

仲南小学校記者クラブ

一年生歓迎遠足

今月のレポーター

仲南小学校 6年
細谷 琢郎

四月二十三日に、一年生歓迎遠足をしました。

ぼくがこの遠足で学んだことはまず、上級生としての行動の仕方です。同じ縦割り班の一年生は、気分が悪くなったり困ったことがあったりしたらすぐに話してくれました。その時「どうしようか。」と思ったけれど、優しく声をかけたり先生の所まで連れて行ってあげたりすることで一年生は笑顔になり安心しました。二つ目は、協力することの大切さです。班対抗の玉入れや綱引きの時も他の学年の友だちと協力して声をかけ合い、班としてのまとまりを感じることができました。帰り道、一年生は疲れたようで、手を引いたり背中を少し押したりしながらも無事帰ることができ、責任感を果たしたように思いました。

ぼくは、今回、児童会役員としてあいさつをしたり用具の出し入れをしたりして、歓迎会の運営をしました。みんなの笑顔を見て、充実感でいっぱいです。今からも、楽しい仲南小学校づくりを目ざします。

えんそくに いったよ

今月のレポーター

仲南小学校 2年
長原 敬吾

四月二十三日に、一年生かんげいえんそくにいきました。

まんのう森林こうえんで、一年生とゲームをしました。でん車リレーや玉入れや、いろいろなゲームをしました。

でん車リレーは、一年生と二年生と三年生とでしました。ぼくたちのくみは、二ばん目にはやかったので、うれしかったです。

六年生と二年生の玉入れは、七くみと四くみがすごかったです。

さいごに、ぜん校生でつなひきをしました。ぼくのくみは、二回かちました。

一年生は、たのしそうでした。ぼくは、一年生とみんながなかよくなれて、よかったなあとおもいました。

平成19年度明るい選挙啓発ポスター入選者

優秀賞 四条小学校 6年 **山地佳菜**（敬称略）

※学校や学年は入選当時のもの

広報誌にお子さんの写真を掲載しませんか?
1～3歳までのお子さんの写真を募集しています。
問い合わせ先 企画政策課 ☎(73)0106

学校美術館

「グローブ」

高篠小学校 3年
馬場博章

「グローブ」

高篠小学校 3年
山内颯馬

「かたつむりのさんぽ」

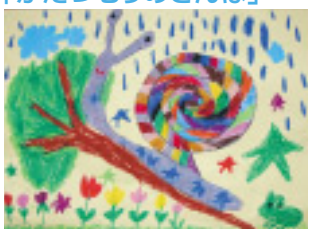

高篠小学校 1年
馬場喜章

●発行/〒766-0022 香川県仲多度郡まんのう町吉野下430番地 まんのう町企画政策課 ☎0877(73)0106 ●平成20年6月1日発行 ●印刷/(株)メディアハウス

再生紙を使用しています。
PRINTED WITH SOY INK リサイクル可能な大豆油インクを使用しています。

●この広報誌は、四国新聞販売株式会社に委託し、町内の全戸に配布しています。
配布についての問い合わせは、まんのう町企画政策課 ☎(73)0106まで。