

新しい歴史のスタート まんのう町誕生

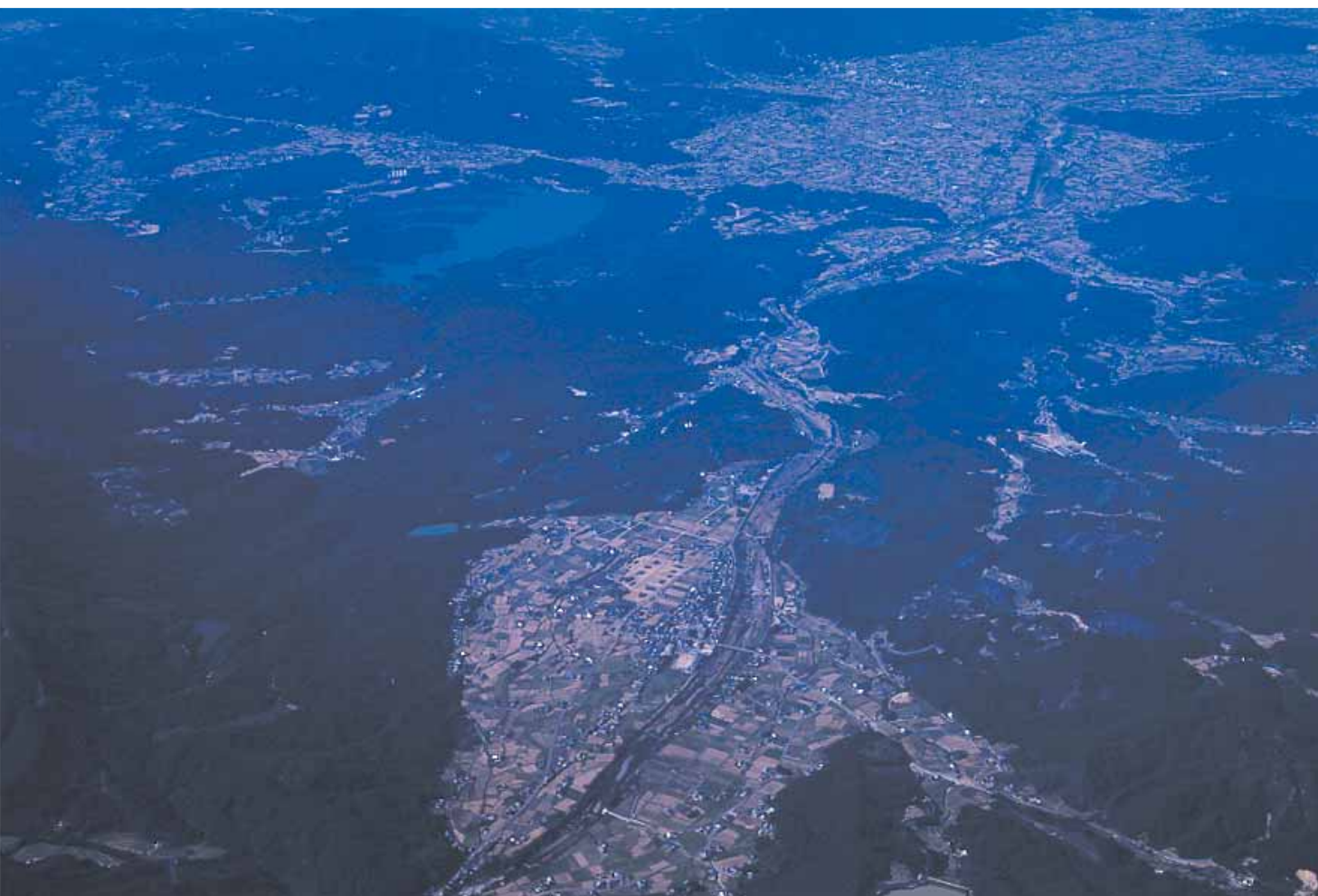

上空から望むまんのう町

主な内容

まんのう町長職務執行者あいさつ	2 p	健康だより・料理レシピ	12 p
窓口業務延長のお知らせ	3 p	ふるさと探訪・施設紹介	13 p
まんのう町行政機構図	4.5 p	教育委員会だより	14 p
まんのう町庁舎のごあんない	6 p	人権啓発シリーズ	15 p
町議会だより	7 p	情報ひろば	16.17 p
まんのう町長選挙・まんのう町議会議員選挙	8.9 p	まちのニュース	18 p
資源ごみの出し方が変わります	10 p	行事予定	19 p
レントゲン検診・基本健診日程	11 p	学校記者通信・月刊力作展	20 p

ご挨拶



まんのう町長職務執行者
千葉 宗和

しましたことに改めて深く感謝を申し上げます。

旧三町にはこれまで先人が営々と築き上げてきた優れた歴史や文化、伝統や産業等があり、これを大きな基礎としながら「誰もが住みよい住み続けたい町」づくりに向けて、幸先のよい船出をせねばと存じています。

合併直後、私の責務の一つは新体制となった役場各課の業務が遅滞なく円滑に運営できるように努め、住民サービスの低下を来たさないようにすることだと存じています。

なお、既にご存知のように通常の諸証明や手続きは支所でも行えますし、本庁では火・木曜に夜八時まで窓口業務を行うことになっていきますので、どうぞご利用いただけますようご案内申し上げます。

一方、本庁と支所との関係、新たに設けた課と従前との関係など、克服すべき課題も多々あるものと存じています。

二つ目の責務は、旧三町の職員がいち早く融合し、明るく前向きな職場作りを推進して行くことが肝要と存じています。

旧三町の職場には、これまで培ってきた文化や深い人間関係がありますが、全く新たな構成により各課は編成されるため、職員は大きな不安や危惧と期待の入り混った複雑な心境だと推察しています。

しかしながら今、最も求められているのは職員の意識改革であり、確かなコスト意識や経営感覚をもって、常に明るく前向きに対処する姿勢を基本に職場文化の高揚を図らねばと存じています。

とは申しまして当初のご不備・不慣れなことも多く、不行届きや不手際もあるものと存じますので、何卒町民皆様のご忌憚のないご意見やご指導を賜りますようお願い申し上げます。ご挨拶と致します。

三月二十日にめでたく「まんのう町」が誕生し、新たに町長が選出されるまでの約一ヶ月、不肖私が職務執行者を務めることになりましたのでよろしくお願ひ申し上げます。

町民の皆様にはこの度の三町合併について合併協議の進捗状況に関心を寄せられながら温かいご理解、ご支援を賜り、お陰をもちまして合併が無事成就し、ここに新たな町づくりがスタート

夜間の窓口サービスをご利用ください。





毎週火曜日と木曜日午後8時まで、
まんのう町役場の本庁住民課の窓口時間を延長しています。

ただし、他の機関との関係により、日によって下記事務を取り扱えない場合がありますので、詳しくは事前に住民課にお問い合わせ下さい。

主な取り扱い事務は、下記のとおりです。

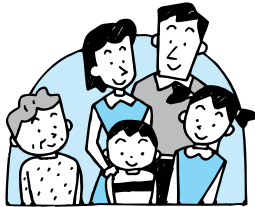
午後7時まで	午後7時から8時まで
住民記録関係	
住民票・住民票記載事項証明書の認証、恩給や年金などの現況届の証明・戸籍附票の発行 転入・転出・世帯変更等	住民票・住民票記載事項証明書の認証、恩給や年金などの現況届の証明・戸籍附票の発行
印鑑登録関係	
印鑑登録証明書の発行 印鑑登録・廃止等	印鑑登録証明書の発行
戸籍関係	
全部事項証明書、除籍・改製原戸籍謄本等の発行戸籍届書の受領、埋火葬許可証の交付	

まんのう町のあらまし

面積 194.17 km²	世帯 6,887世帯	人口 20,863人
 <p>(平成15年10月1日・国土交通省国土地理院)</p>	 <p>(平成18年3月1日・住民基本台帳)</p>	 <p>(平成18年3月1日・住民基本台帳)</p>
小売・卸売業従業者の数 1,013人	農業就業者の数 1,739人	65歳以上の人口 6,164人
 <p>(平成14年6月1日・香川県の商業)</p>	 <p>(平成12年10月1日・平成12年国勢調査報告)</p>	 <p>(平成18年3月1日・住民基本台帳)</p>

各課案内 まんのう町行政機構図

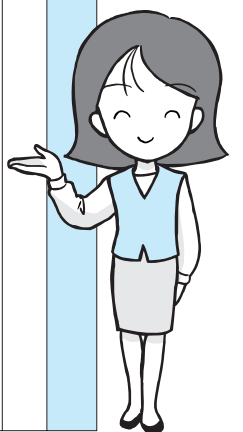

課・室等		係・担当等		電話番号		業務内容	
議会事務局		議会係		730109		町議会に関すること	
総務課		行政係 財政・人事係 危機管理係 財産管理係		730100		法制、文書管理、情報公開、個人情報保護、固定資産審査委員会などに関すること 町財政、職員の人事、給与、福利厚生などに関すること 消防、防災、災害対策など危機管理に関すること 庁舎、公有財産、公用車、工事の指名・契約などに関すること	
企画情報課		企画調整係 交通係 統計係 情報政策係 広報広報係		730106		町施策の企画・調整に関すること 交通安全、防犯対策に関すること 各種統計に関すること 情報システムの管理・運営、地域情報化などに関すること 町政などの広報広報に関すること	
まちづくり政策課		計画推進係 人権係 行政改革係 管理徴収係		730122		新町の振興管理・調整、新町建設計画、観光、自治会などに関すること 人権・同和対策、男女共同参画などに関すること 行政改革などに関すること 滞納処分、納税相談、未納金対策に関すること	
税務課		住民税係 固定資産税係		730104		住民税、軽自動車税、国民健康保険税の賦課に関すること 固定資産税の賦課、固定資産の評価、土地台帳などに関すること	
住民課		住民・戸籍係 窓口係 管理係		730101		戸籍、住民基本台帳、印鑑登録、外国人登録、埋火葬許可などに関すること 国保、年金、福祉の受付、税等諸証明などに関すること 環境保全、墓地、蓄犬登録、廃棄物処理、公害などに関すること	
環境保全課		環境保全係 業務係		730123		下水道の計画・普及促進・維持管理、合併浄化槽、集落排水に関すること し尿やごみの処理、分別収集、火葬場、葬儀に関すること	
福祉保健課		福祉係 国保・老保係 保健予防係		730102		社会福祉、民生委員、児童、母子、高齢者、障害者福祉に関すること 国民年金、国民健康保険、老人保健医療などに関すること 結核予防、感染症予防、介護予防、成人病予防、検診事業に関すること 高齢者保健、母子保健、精神保健、相談事業に関すること	
健康増進室		保健指導係		730102		介護保険、介護保険事業計画、要介護認定などに関すること	
地域包括支援センター		介護保険係 包括支援係				介護保険法に定める地域包括支援業務に関すること	

中寺庵寺発掘調査室 なかつらあんじはつこくさつしやうしつ	教育委員会 事務局教育課 じやうむくじやうきく	産業経済課	農林振興係	730105	農林業振興、主要食糧、病害虫、有害鳥獣、農林業団体に関すること 商工業振興、計量、中小企業融資、消費者保護、企業誘致に関すること 農業委員会、農地法に関すること 地籍調査、更正登記、登記事務に関すること 道路・橋梁・河川管理、占有、建築、法定外公共物、町営住宅に関すること 道路・橋梁・河川維持、改良、災害防止・復旧、治山、林道に関すること 都市計画、宅地開発、開発許可、公園、緑地維持管理に関すること 農道・水路維持管理、土地改良事業などに関すること 土地改良事業、土地改良区、農地・農業施設災害の防止・復旧に関すること 支所管理、本庁との事務調整、地域振興の企画調整、イベントなどに関すること 届出、登録、証明、福祉関係業務、収納業務に関すること 軽微な維持管理、産業振興に関すること
			農工係		
			農地係		
			地籍調査係		
			管理係		
			土木係		
			都市計画係		
			管理計画係		
			土地改良係		
			地域振興担当		
住民サービス担当					
事業推進担当	842111	美合出張所 みごうしやうしやうしよ	住民サービス担当	772111	支所管理、本庁との事務調整、地域振興の企画調整、イベントなどに関すること 届出、登録、証明、福祉関係業務、収納業務に関すること 軽微な維持管理、産業振興に関すること 出納及び審査に関すること 支出負担行為、物品・現金出納保管に関すること 水道事業の運営・管理に関すること 施設の建設・管理運営、水道用水の供給に関すること 営繕修理、給水装置、検針・料金・徴収に関すること 教育委員会に関すること 学校教育の管理運営に関すること 幼児教育の管理運営に関すること 人権・同和教育に関すること 生涯教育、社会教育に関すること 生涯スポーツの推進、社会体育に関すること 文化財の保護に関すること
地域振興担当					
住民サービス担当					
事業推進担当					
管理係					
出納係					
監理係					
給配水係					
浄水係					
庶務係					
学校教育係					
幼児教育係					
人権教育係					
生涯教育係					
社会体育係					
文化財係	852221	中寺庵寺発掘調査室 なかつらあんじはつこくさつしやうしつ	文化財係	生涯教育、社会教育に関すること 生涯スポーツの推進、社会体育に関すること 文化財の保護に関すること	

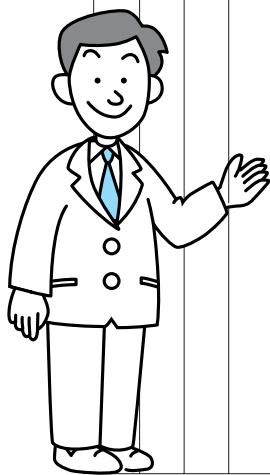

まんのう町庁舎のご案内

まんのう町役場(本庁舎)

〒766-0022 まんのう町吉野下430番地

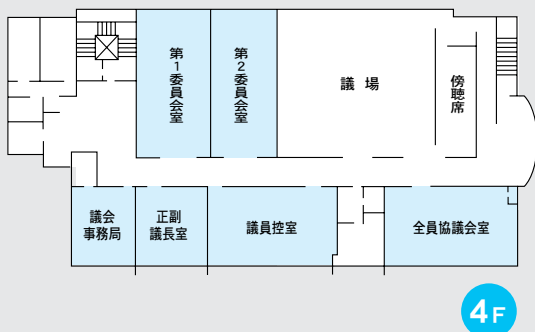
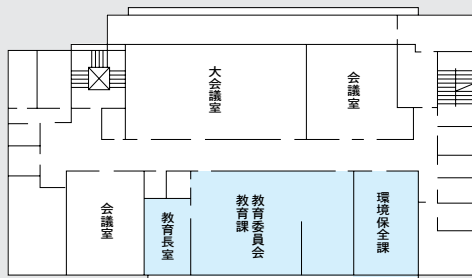
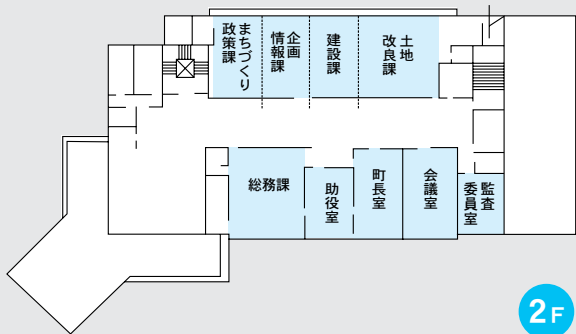
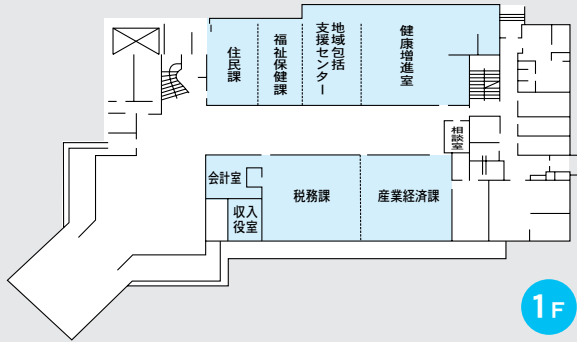

琴南支所

〒766-0201 まんのう町造田1974番地1

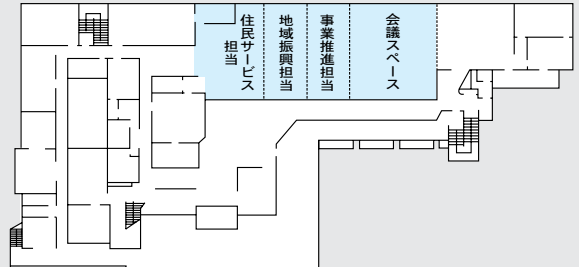

仲南支所

〒769-0313 まんのう町生間415番地1

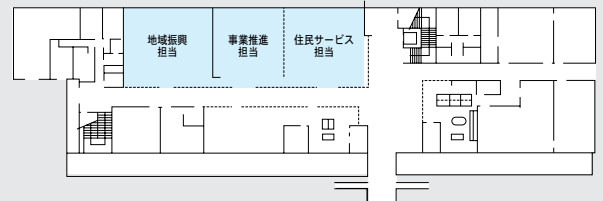

美合出張所

〒766-0203 まんのう町川東1494番地1

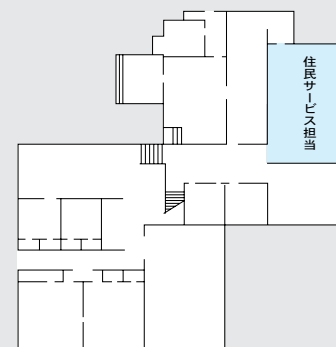

旧
琴南町

平成18年 第1回 琴南町議会定例会 (3月9日招集・会期:1日間)

専決処分(平成17年度琴南町一般会計補正予算(専決第2号))の承認について	可決
平成17年度琴南町一般会計補正予算(第5号)について	可決
平成17年度琴南町国民健康保険特別会計補正予算(第3号)について	可決
平成17年度琴南町簡易水道特別会計補正予算(第2号)について	可決
平成17年度琴南町介護保険事業特別会計補正予算(第3号)について	可決
琴南町簡易水道事業給水条例の一部を改正する条例について	可決
香川縣市町総合事務組合を組織する地方公共団体の数の減少及び香川縣市町総合事務組合同規約の一部変更について	可決
琴南町・満濃町・仲南町合併協議会の廃止について	可決
道路特定財源制度に関する意見書	可決

旧
満濃町

平成18年 第1回 満濃町議会定例会 (3月7日招集・会期:1日間)

満濃町土地開発基金の設置管理及び処分に関する条例の一部を改正する条例	可決
香川縣市町総合事務組合を組織する地方公共団体の数の減少及び香川縣市町総合事務組合同規約の一部変更について	可決
琴南町・満濃町・仲南町合併協議会の廃止について	可決
平成17年度満濃町一般会計補正予算	可決
平成17年度満濃町国民健康保険特別会計補正予算	可決
平成17年度満濃町老人保健特別会計補正予算	可決
平成17年度満濃町介護保険特別会計補正予算	可決
平成17年度満濃町炭所地区簡易水道事業特別会計補正予算	可決
道路特定財源制度に関する意見書	可決

旧
仲南町

平成18年 第1回 仲南町議会定例会 (3月8日招集・会期:3日間)

平成17年度仲南町一般会計補正予算(第5号)	可決
平成17年度仲南町国民健康保険特別会計補正予算(第3号)	可決
平成17年度仲南町老人保健特別会計補正予算(第2号)	可決
平成17年度仲南町介護保険特別会計補正予算(第3号)	可決
平成17年度仲南町簡易水道事業特別会計補正予算(第3号)	可決
平成17年度仲南町公共下水道特別会計補正予算(第2号)	可決
平成17年度仲南町浄化槽整備推進事業特別会計補正予算(第3号)	可決
琴南町・満濃町・仲南町合併協議会の廃止について	可決
指定管理協定書に基づく覚書の締結承認について	可決
道路特定財源制度に関する意見書	可決

まんのう町誕生に伴う町長および町議会議員選挙

まんのう町誕生にともない、「町長及び町議会議員選挙」が4月18日に告示され、4月23日に投票が行われます。

この選挙は、私たちの思いを新しい町づくりに反映させるチャンスであり、生活に直接結びつく重要な選挙です。あなたの一票を、みんなの暮らしに生かしましょう。

今回に限り、町議会議員選挙は旧町単位に選挙区を設けます。その選挙区の定数は、旧満濃町区域12人、旧仲南町区域5人、旧琴南町区域4人です。



投票日と投票場所

日 時/平成18年4月23日(日)午前7時から午後8時
場 所

区域	投票区	投票所	所在地
満濃	第1投票区	片山政春氏宅	まんのう町炭所東1096番地
	第2投票区	塩田集会所	まんのう町炭所西2537番地1
	第3投票区	長炭地区活性化センター	まんのう町炭所西774番地
	第4投票区	長尾会館	まんのう町長尾1582番地
	第5投票区	満濃保健センター	まんのう町吉野1779番地
	第6投票区	神野自衛消防屯所	まんのう町真野870番地1
	第7投票区	勤労青少年ホーム	まんのう町岸上126番地
	第8投票区	まんのう町役場	まんのう町吉野下430番地
	第9投票区	満濃農村環境改善センター	まんのう町四條731番地1
	第10投票区	羽間集会場	まんのう町羽間1937番地2・3
	第11投票区	高篠ふれあいセンター	まんのう町東高篠93番地1
	第12投票区	西高篠集会所	まんのう町西高篠269番地1
第13投票区	公文下自治会集会場	まんのう町公文518番地8	
琴南	第14投票区	梶洲集落センター	まんのう町造田460番地3
	第15投票区	まんのう町役場琴南支所	まんのう町造田1974番地1
	第16投票区	琴南公民館	まんのう町中通875番地
	第17投票区	琴南総合センター	まんのう町川東1494番地1
	第18投票区	西谷農村活性化センター	まんのう町勝浦694番地10
第19投票区	川奥集会場	まんのう町川東2748番地6	
仲南	第20投票区	春日公民館	まんのう町七箇1546番地1
	第21投票区	帆山公民館	まんのう町帆山90番地
	第22投票区	新目小国会館	まんのう町新目1561番地1
	第23投票区	仲南北幼稚園	まんのう町宮田751番地4

※ただし、第19投票区(川奥集会場)の投票時間は、午前7時～午後6時までの繰上げ投票となります。

※投票所については、投票日前に送付する投票入場券に記載しますのでご確認ください。

まんのう町長選挙・まんのう町議会議員選挙
投票日は4月23日(日)

投票できる人

昭和61年4月24日以前に生まれた人で、平成18年1月17日以前から旧満濃町、旧仲南町、旧琴南町の区域内に引き続いて住所を有している人です。ただし、まんのう町から転出した人は選挙権がなく投票できません。



期日前投票について

4月19日(水)～4月22日(土) 午前8時30分～午後8時

満濃選挙区 (旧満濃町区域にお住まいの人)	まんのう町役場 (旧満濃町役場)
琴南選挙区 (旧琴南町区域にお住まいの人)	まんのう町役場琴南支所 (旧琴南町役場)
仲南選挙区 (旧仲南町区域にお住まいの人)	まんのう町役場仲南支所 (旧仲南町役場)

投票日当日に、仕事や親族の冠婚葬祭、レジャーや買い物で町外に出かけるなど、都合がつかない場合や、病気や出産、身体の障害などで(投票所での)歩行が困難な場合は期日前投票が出来ます。

印鑑は不要です。(届いていれば投票入場券をお持ちください。)

今回の選挙は、上表のとおり選挙区ごとにそれぞれ期日前投票所を設けております。

異なる選挙区の期日前投票に行かれましても、選挙人名簿はそれぞれの期日前投票所にあつて、名簿の照合ができないため、期日前投票はできません。ご注意ください。

不在者投票

香川県選挙管理委員会が指定した病院や施設については、その施設内で不在者投票を行うことができます。病院または施設にその旨を申し出てください。

選挙の告示日の翌日から投票日までの間、出張・旅行などで居住地に不在の人は、滞在している市町村の選挙管理委員会において、不在者投票ができます。

事前にまんのう町選挙管理委員会に投票用紙を請求してください。



郵便での不在者投票

自宅などで投票ができる人は、身体障害者手帳や戦傷病者手帳が交付されている人で、その障害の程度が一定の基準にあてはまる人、または、介護保険の被保険者証の「要介護5」の人に限りです。

郵便で投票する場合は、あらかじめ郵便投票証明書の交付を受け、その証明書を添えて投票用紙などを請求しなければなりません。また、郵便による不在者投票の代理記載制度もあります。

※郵便等投票による不在者投票の請求期限は、投票日の4日前(4月19日)までです。

代理投票

身体の障害や病気、けがのため、自分で投票用紙に書くことができない人は、代理投票が認められていますので、投票所の係員に申し出てください。

投票の秘密は守られます。

●問い合わせ まんのう町選挙管理委員会事務局 電話 73-0100

資源ごみの出し方が変わります

(平成18年4月より) ※まんのう町衛生カレンダーの一部を次のとおり修正します。 環境保全課 ☎73-0123

紙 類	<ul style="list-style-type: none"> ●新聞・広告チラシは分けなくても構いません。 ●紙パック(牛乳パック、ジュースの紙パック等)を収集することになりました。(ただし、できるだけ満濃中学校や販売店に設置している回収箱等をご利用下さい。) ●紙箱類(厚紙)を収集することになりました。(20cm×30cm以上の大きさのもので、ひろげてなるべく大きさをそろえ、十字に(ばらけないように)しばって出して下さい。)
ペットボトル	<ul style="list-style-type: none"> ●リングやラベルは取り除かなくても構いません。キャップは取り除いて下さい。 ●ペットボトルのキャップは資源ごみ(廃プラスチック)に出して下さい。
ボトル類	<ul style="list-style-type: none"> ●シャンプー、リンス、洗剤などの容器を収集することになりました。(中を洗って汚れを除き乾かしてから廃プラスチック出して下さい)
ラ ッ プ 類	<ul style="list-style-type: none"> ●納豆やカップ麺を包んでいるラップ類は資源ごみで収集します。
有 害 ご み	<ul style="list-style-type: none"> ●乾電池、蛍光管を10月から資源ごみとして収集する予定です。(公民館の電池回収ドラム缶は撤去する予定です)



上記以外は従来どおりですので、リサイクルにご協力お願い致します。

警察署からのお知らせ

琴平警察署 ☎75-0110

自動車運転免許証の本籍・住所は更新時に変更しますので、まんのう町発足に伴う住所変更の手続きは必要ありません。なお、更新時までに変更を希望される方は、下記の窓口で手続きができます。手数料は不要です。

運転免許センター ☎087-833-0110

月～金曜日(祝日を除く)……午前10時～正午、午後2時30分～5時
日曜日(祝日を除く)……午前11時～正午、午後2時～5時

住所地を管轄する警察署 琴平警察署 ☎75-0110

月～金曜日(祝日を除く)……午前8時30分～午後5時



下記の許可証等についても、住所変更の手続きは必要ありませんが、書き換えを希望される方は最寄りの警察署へお問い合わせください。

猟銃・空気銃所持許可証、銃砲所持許可証、刀剣類所持許可証、風俗営業許可証、古物商・古物市場主の許可証、質屋許可証、警備業認定証、警備員指導教育責任者資格者証、機械警備業務管理資格者証及び警備員に係る検定合格証、自動車保管場所証明書、保管場所標章番号通知書、通行の許可証、駐車場の許可証、制限積載許可証、けん引許可証、道路使用許可証、自動車運転代行業認定証、緊急自動車指定書、道路維持作業用自動車指定書

平成18年度レントゲン(結核・肺ガン)検診・基本健康診査実施日程表

あなたと家族の健康を守るため、本年度も下記のとおり総合健診を実施します。総合健診の役割は、生活習慣病をはじめとする病気を早期発見し、また各自の健康状態をチェックすることになります。年に一度は健診を受け、自分の健康は自分で守るようにしましょう。

■ 琴南地区

対 象 自 治 会	月 日	受 付 時 間	場 所	備 考
川奥上・川奥中・中野株切・沖野・横畑・三角	4月7日(金)	午前9:30~11:00 ※受付終了時間が早くとなっておりますので、ご注意ください	川奥集会所	歯科検診追加
明神・中熊下・奈良の木・名頃下	4月10日(月)	午前9:30~11:30	琴南総合センター	歯科検診追加
中熊上・林・仲野・堀田・雨島	"	午後1:00~3:00	"	
どなたでも受診してください	"	夜間5:00~7:00	"	
勝浦本村・下福家・真鈴・名頃上	4月11日(火)	午前9:30~11:30	琴南総合センター	歯科検診追加
八峯・家六・谷所・長谷・前の川	"	午後1:00~3:00	"	
新生下・新生上・中通本村・野口下・野口上	4月12日(水)	午前9:30~11:30	琴南公民館	歯科検診追加
皆野・焼尾・淵野・川東下・川東上	"	午後1:00~3:00	"	
どなたでも受診してください	"	夜間5:00~7:00	"	
更生・梶洲東・梶洲西・木の下・城山	4月13日(木)	午前9:30~11:30	琴南農改センター	歯科検診追加
備中地・岡の峯・荒神上・荒神下・天川・梅の木	"	午後1:00~3:00	"	
どなたでも受診してください	"	夜間5:00~7:00	"	
三本松上・三本松下・盛上・盛下・中央・旭町・栄町・さくら	4月14日(金)	午前9:30~11:30	"	歯科検診追加
錦町・仲空・上所・下所・旭風会・共栄会・城山ハイソ	"	午後1:00~3:00	"	

■ 満濃地区

地区	対 象 自 治 会	月 日	受 付 時 間	場 所	備 考
長 炭	種子・広袖・山ノ神・大井手・大谷川	4月17日(月)	午前9:30~11:30	上種子集会所	
	浦山・無頭・王地・上の宮・田渕・佐岡・大原・寺の前・東峠・高橋住宅・北山・町代・蔵の前	"	午後1:30~3:00	かりん温泉	
	片岡・林ノ下・檉林・天神・平山	4月18日(火)	午前9:30~11:30	長炭公民館	
	大向・常包・金剛院	"	午後1:00~3:00	"	歯科検診追加
	江畑・塩田・平野・間藤	4月19日(水)	午前9:30~11:30	平野集会所	
吉 野	旭東・木ノ崎・場正・桶樋	"	午後1:30~3:00	保健センター	
	野津郷・宮東・光元・高屋原	4月20日(木)	午前9:30~11:30	"	
	鐘場・中大宮・北原・中村・八幡・五毛	"	午後1:00~3:00	"	歯科検診追加
神 野	城力・岸・松の上・久保川北・久保の宮東・額原・涌井・五条涌井	4月21日(金)	午前9:30~11:30	勤労青少年ホーム	
	山下・椿谷・葉師堂・寺下・西村・道渕・川添	"	午後1:00~3:00	"	歯科検診追加
	池下・上真野・吉井・下所	4月24日(月)	午前9:30~11:30	神野消防屯所	
高 篠	公文全域	"	午後1:30~3:00	公文下集会所	
	辻・天神・中所・宮東・宮西・羽間下	4月25日(火)	午前9:30~11:30	高篠ふれあいセンター	
	上田井・長田・上分・仲分・池田・下分	"	午後1:00~3:00	"	歯科検診追加
四 条	福家・秀石・鱒池・川滝・林	4月26日(水)	午前9:30~11:30	満濃農改センター	
	大橋全域(大橋北は除く)・本村	4月27日(木)	午前9:30~11:30	"	
	羽間上・天皇・大橋北・新道	"	午後1:00~3:00	"	歯科検診追加
地域内全域	仕事の都合で受けられなかった人	"	午後5:00~7:00	"	ナイター
四 条	西田井・杉ノ上・生稻	4月28日(金)	午前9:30~11:30	"	
地域内全域	平日に受けられない人	4月30日(日)	午前9:30~11:30	満濃農改センター	歯科検診追加
	平日に受けられない人	"	午後1:00~3:00	"	

■ 仲南地区 5月に実施します。

健康だより

基本健診を受けましょう



まんのう町では、結核・胸部レントゲン検査、基本健診(集会所・公民館)が四月から五月、基本健診(医療機関)が六月、人間ドックが四月～二月にかけてあります。去年とあまり変わりませんが、介護予防特定高齢者施策(地域支援事業)により、六十五歳以上の方には、基本健診時、生活機能に関する基本チェックリストに記入する、血液検査の項目が増える(血清アルブミン検査)などが加わっています。

日本人の死因の上位は、がん、心臓病、脳卒中などが占めています。これらは、食事や運動、喫煙など、毎日の生活習慣がおもな原因となる「生活習慣病」です。生活習慣病は、進行するまで自覚症状がないものが多いため、健診が早期発見のチャンスです。異常があれば早めの治療を開始し、また、異常がなくても、数値の変化があれば、生活改善で予防することが大切です。

健診の目的

①生活習慣を振り返り、改善するきっかけにする。

②病気を早期発見し、早期治療につなげる。

健診の心がまえ

①毎年欠かさず健診を受ける

②なるべくいつも同じ検査機関で受ける

③健診結果を受け取ったら必ず目を通す

④結果をきちんと受け止め、改善目標を立てる

⑤気になることがあれば検査機関や主治医、保健師などに相談する

⑥「要精密検査」を怖がらず、面倒くさがらず、必ず受ける

⑦「異常認めず」を過信せず、日ごろから体をチェックする

福祉保健課では、年間を通し、健康相談・健康教室・健康講座を公民館、集会所、温泉などで計画していますので、参加して生活習慣病予防に役立てましょう。(健康カレンダー・広報・オフトークなどをご参照下さい)また、福祉保健課には保健師がいますので、いつでも気軽にご相談下さい。

他にも各種がん健診、骨密度健診なども予定していますので、対象になる方はなるべく受けましょう。

まんのう町ヘルスマイトは地域の食育アドバイザー

地域の健康を考え、旬の野菜を使ったおすすめメニューをご紹介します

県民健康・栄養調査の気になる結果

- ★野菜不足が顕著(1人1日あたりの摂取基準量350gに大きく及ばず、218g)特に若い世代で減少し、サプリメントでビタミン類を補う傾向
- ★20代男女の4割が朝食抜き
- ★カルシウムの平均充足率が83%、特に20～40代を中心に不足傾向
- ★肥満傾向改善されず

食改の食育だより



料理レシピ

具たくさんのみそ汁

冷蔵庫の残り野菜を使って、朝から野菜たっぷりメニューを

材料4人分

○水600cc ○煮干12g ○油揚げ20g ○ジャガイモ100g
○人参80g ○玉ねぎ80g ○きのこ60g ○青菜80gなど、○味噌50g

作り方

- ①鍋に煮干を入れ、だし汁をとる。
- ②油揚げは短冊切り、ジャガイモ、人参はいちょう切り、玉ねぎは横二つ切りにし小口切り、きのこ、青菜は2～3cm長さのざく切り。
- ③②の野菜を煮えにくい順に入れ煮えたら、味噌を加え出来上り。

15分で朝食づくり

エネルギー 91kcal
たんぱく質 5.7g
脂質 2.6g
食塩 1.6g



ふるさと探訪 ①

龍頭 今昔



写真奥の古い橋(合股橋)は天川承水入口

今は国営公園となった龍頭、ここは古い歴史の里で、関係者には懐しいふる里です。

幕藩時代から住んだその一族と思われる、元治銘の笠付の立派な墓碑がありました。

とは言え明治末期までは数戸で静かな桃源郷でした。

それが明治三十年この地が歩兵四十三連隊の演習場となり様相は一変します。武道口から松城山にかけて連日の演習で賑わいました。

そして大正十四年連隊の徳島移転で開放され、入植が始まり、特に戦後は引揚者の開拓団が入居し、戸数も二十数戸に増えました。

開拓団は伐採開墾すべて手作業で苦しい毎日であったが幸い葉煙草が順調で、汗と油で見事に成功しました。それ其次に畑の水田化が計画され満濃池からの揚水で念願の稲作が始まります。昭和三十六年のことです。

その後、龍頭部落は民間企業に買収され、住民は立退き無人となりますが後に国営公園に変わりました。

写真は、その時満濃池に設置した揚水ポンプです。ここから山を越えて通る五百米に及ぶ揚水工事は画期的なことでした。



揚水ポンプ (ごもうおおはし横)

現場は、土器川から取水した江畑川(金倉川)が満濃池にそそぐ、その近くの北岸にあります。なお、満濃池の財田川からの取水は、五毛川から流入します。

以上、龍頭の昔と今について略記しましたが、今残っているのは、揚水ポンプと蛭池、それと松城山くらいですが、さかさま池は残ったものの昔の幽玄寂靜は過去のものとなりました。

文責 吉井 正雄

まちの施設紹介

仲南健康センター



● 開館時間

午前十時～午後四時三十分
 休館日 毎週水曜日・土曜日・
 日曜日・年末年始(十二月二十九日～
 一月三日)

● 使用料金(温浴料)

一般 五百円
 小人(十二歳未満) …… 三百円
 シルバー(町内七十歳以上) …… 三百円
 …… 三百円
 身障者の方 …… 三百円
 問い合わせ TEL 七八三三五〇



仲南健康センターは、塩入地区にあり、温泉を利用したウォーキングプールをはじめ、浴場や健康相談室を備えた総合的な健康増進福祉施設です。

高齢社会が加速度的に進む中、健康で自立した生涯を過ごすためには、健康に対する意識を変え、自分の健康は自分で守るという積極的な行動を起こすことが重要です。

泉質の優れた温泉水でウォーキングしながら、ふれあいや交流を深める中で、心身の健康増進を図っていただけの施設として、ご利用下さい。



旧仲南町の児童・生徒の 通学バス試運転行われる



山脇の通学バス試乗

少子化の影響により、旧仲南町内の小学校は、平成十八年度から複式学級に、仲南中学校においては、すべての学年が一クラスになることが予想されるため、学校としての子どもの学力低下、少人数による社会性の欠如、切磋琢磨

なりました。三月七日に、仲南中学生が、三月九日と十二日には、三校の小学生が、通学バスの試乗を行い実際のバス通学の安全、時刻、運行経路について確認を行いました。

する良い意味での競争力の低下が考えられることから、平成十八年度より、仲南中学生は満濃中学校へ通学、仲南町内の三小学校は、その旧仲南中学校校舎を使って統合「仲南小学校」として開校することになりました。

このことにより、通学バスを旧仲南中学生に対して一台、小学校には児童用として三経路で三台運行することに

高校生バス通学補助スタート

平成18年4月から高校に通学手段として定期券を購入して路線バスを利用している方に定期券の購入費用の補助を行います。

次の要領で、申請手続きを行って下さい。

■バス定期券購入費補助を受けられる者

1. まんのう町に住所を在している者
2. 高校通学に定期券を購入して路線バスを利用している者
3. まんのう町内のバス停留所を起点に利用している者
1～3すべての要件を備えていることが必要です。

定期券購入費補助額

定期券購入費用の3分の2の額を補助します。(補助の上限は、10万円)

手続き

まんのう町役場企画情報課及び琴南支所、仲南支所に申請書を用意しています。定期券のコピーと印鑑及び振込先口座番号を持参の上手続きを行って下さい。

●詳しいことは、TEL 73-0106 まんのう町役場企画情報課にお問い合わせ下さい。



住所表示変更に伴う手続きについて

香川県パスポートセンター ☎087-825-5111

パスポート

有効な旅券(パスポート)をお持ちの方・申請される方

住所変更の手続きは必要ありません。最終ページの「所持人記入欄」の現住所をご自身で訂正してください。ただし、他のページに書き込みをすると旅券(パスポート)が無効となりますのでご注意ください。旅券(パスポート)発給申請のために提出する住民票・戸籍謄(抄)本は、発行後6ヶ月以内のものであれば合併前のものでも使用できます。

窓口/香川県パスポートセンター 高松市サンポート2-1

人権・同和教育シリーズ①
人権教育を支える同和教育

人権に関係することは、普段の生活で何をしていくにしても、その基礎となる重要なことでもあります。しかしながら、現実的には差別について無関心であったり、他人事として放置されたりして、無視されていることが多々あります。

特に、生産性を重視した現代の社会においては、たくさん働く人は善、そうでない人は悪、高齢者や障害者、子どもについては、排除の対象となり、軽視される傾向がみられます。

社会は様々な人々がいて、はじめて成りたつているものであり、すべての人々が善意をもって生きていける社会の構築が望まれているところです。生産性の過重視などから生じる差別的な意識を修正し、すべての人々にとって存在感

と希望が持てる明るい社会の形成の為に一層の人権教育を推進していくことが大切です。

同和教育においては、被差別地区住民の人権を確立するために様々な活動が進められてきました。日本ではじめての人権宣言とも言える大正十一年十一月三日の水平社宣言をはじめ、義務教育無償を実施させた四国地区同和教育研究大会など、同和教育は日本の人権教育の牽引力として、その事業や活動が進められてきたのです。

現在進めている人権教育についても、同和教育を推進させた理念「誰もが平等で幸せを」を基軸にして、今後とも一層の振興と発展を進めなければならぬと考えています。

自分の絵をパラパラにして
パズルにしよう！



会館ジャーナル
長尾会館
こどもの集い

日時：4月16日(日)10時～12時
場所：長尾会館 参加費：100円
日曜日にたいくつしている子どもたちのための楽しい時間です。
お気軽にご参加下さい。

お問い合わせはTEL(79)2021まで

人権作文コーナー



思いやりを大切に

満濃中学校 新三年 藤田 唯

私は小さい頃姉とけんかをしていた時母に、「自分がされていやなことは人にもしたらいかんよ。」とよく言われていました。この言葉は相手の気持ちを考える時いつも思い出します。人の気持ちと自分の気持ちは全く同じではないとしても、相手の気持ちに立とうとすることは、とても大切だと思います。

たとえば誰かが落ちこんでいる時に、その人を励ます人が一人でもいれば、その人の気持ちもずいぶん変わってくるでしょう。

人権映画「ハールド」の主人公は中学生の麗音です。ある日麗音は、友達が万引きするところを見てしまいます。そしてそれをかばったことよって不利な立場に立たされてしまいます。また、バスケット部の入部のさそいを受け断わっただけでひどい暴力やいじめにあつてしまいます。自分たちの身内を守るために見て見ぬふりをしてきた大人たちや友達の冷

たい態度にも深く傷つけられます。そんな麗音が立ち直ることができたのは、勇気を出して真実を語ってくれた友達がいたからです。本当のことを言うことは時には痛みを伴います。しかし、相手の気持ちや状況をよく考え、きちんと伝えれば分かってくれるのではないのでしょうか。麗音を助けた友達のような思いが真実を隠そうとする大人たちの心をも動かしたのです。

人権旬間のテーマは「ともに生きるとは？」でした。人は一人では生きていけません。お互いに助け合いながら様々な問題を乗り越えていくのです。

相手の気持ちを分かちあげ手を差しのべるということは決して簡単ではありません。しかし、いつもそうありたいという気持ちだけは忘れずにいたいです。みんながそういう気持ちになれば、いじめや暴力のない明るい社会になると思います。

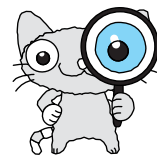

役場からのお知らせ

福祉保健課 電話 73・0102

平成18年4月から障害年金が改善されます。

障害を持ちながら働いたことが評価される仕組みとするために、障害基礎年金と老齢厚生年金、障害基礎年金と遺族厚生年金の組合せの併給が可能となりました。

(65歳以上の方)併給を申請する場合は、選択申出書の提出が必要です。

●保険料納付用件の特例措置期限を平成28年4月1日まで延長

障害基礎年金、遺族基礎年金等の保険料納付要件は、初診日(死亡日)の属する月の前々月までに、被保険者期間のうち ①未納期間が三分の一をこえていないか、②直近一年間に未納期間がないこと「初診日(死亡日)が平成18年4月1日前までの場合」となっていました。③の特例措置の期限が十年間延長され、平成28年4月1日前までとなります。

平成18年4月～平成19年3月の国民年金保険料は月額「13、860円」です。

保険料の納付は、便利でお得な「口座振替」、「前納制度」をご利用ください。

【お問い合わせ】

社会保険事務所の年金給付担当課まで(TEL62・1126)

平成18年度まんのう町遺児年金を受け付けます。

受付期間／4月10日～4月28日

申請先／まんのう町役場福祉保健課 電話73・0102 ※琴南支所、仲南支所でも申請できます。 基準項目

／①交通、災害など死別により両親又は、父母のどちらかを失った児童(児童とは義務教育終了まで)②まんのう町に住所を有していること 年金支給額／年額10,000円(児童一人につき) 持参物／①印鑑②住民票抄本

教育委員会 電話73・0108

まんのう町奨学生を募集

平成18年度町奨学生を募集します。受付期間は5月1日(月)～5月31日(水)までです。希望者は、願書及び推薦書、その他必要書類をまんのう町教育委員会まで提出してください。

◎選考基準―5年以上まんのう町に居住する人で、在学学校長の推薦を受けられる人。

学業、人物健康及び所得などの各項

目を検討したうえで、まんのう町奨学金選考委員会で総合判定をして決定します。

詳しくは、まんのう町教育委員会

電話73・0108までお問合せください。

環境保全課 電話73・0123

野外でのごみ焼却(野焼き)禁止

一般家庭や事業所での野焼き、簡易焼却炉、ドラム缶やコンクリートブロック囲いなどでのごみを燃やすことは一部例外を除き廃棄物の処理及び清掃に関する法律で禁止されています。違反すると5年以下の懲役、1,000万以下の罰金に処せられ又はその併科されます。

焼却禁止の例外となる廃棄物の焼却は次のとおりです。 ①国又は地方公共団体がその施設の管理を行うために必要な廃棄物の焼却。

②震災、風水害、火災、凍霜害その他の災害の予防、応急対策又は復旧のために必要な廃棄物の焼却。

③風俗慣習上又は宗教上の行事を行うために必要な廃棄物の焼却。 ④農業、林業又は漁業を営むためにやむを得ないものとして行われる廃棄物の焼却。

⑤たき火その他日常生活を営む上で通常行われる廃棄物の焼却であつ

て軽微なもの。

家庭用小型(簡易)廃棄物焼却炉についても平成14年12月1日から焼却設備の構造基準が厳しく規制され基準を満たしていない焼却炉は使用できなくなっています。

①空気取入口及び煙突の先端以外に焼却設備内と外気が接するとなく燃焼室において発生するガス(燃焼ガス)の温度が800℃以上の状態で廃棄物を焼却できるものであること。

②燃焼に必要な量の空気の通風が行われるものであること。

③外気と遮断された状態で、定量ずつ廃棄物を燃焼室に投入することが出来るものであること(ガス燃焼方式その他の構造上やむを得ないと認められる焼却設備の場合を除く)

④燃焼中の燃焼ガスの温度を測定するための装置が設けられていること。 ⑤燃焼ガスの温度を保つために必要な補燃装置がもつけられていること。 対象となる焼却炉は事業所も一般家庭も問わず、大きさも燃やす頻度や燃やすものも問いません。

家庭から出るごみは、分別・減量化に努め、生ごみを堆肥化する場合などを除いて決められた収集日に 出し ますよ。

●お詫びと訂正のお知らせ/先日、みなさまにお配りした「まんのう町ガイドブック」において、67Pの消防団の出動体制項目の中で第4分団の表記中より「仲野地区」という表記が欠落しておりましたのでお詫び申し上げます。

募集

平成18年度国家公務員採用試験

●大学卒業制度

国家公務員採用Ⅰ種

申込受付／4月3日～4月10日

第一次試験／4月30日

国家公務員Ⅱ種

申込受付／4月14日～4月25日

第一次試験／6月11日

法務教官

申込受付／4月3日～4月14日

第一次試験／6月11日

航空管制官

申込受付／7月18日～8月1日

第一次試験／9月24日

●高校卒業程度

海上保安学校学生(特別)

申込受付／4月3日～4月10日

第一次試験／5月21日

国家公務員採用Ⅲ種

申込受付／6月20日～6月27日

第一次試験／9月3日

刑務官・入国警備官・皇宮護衛官・航空保安大学校学生・海上保安学校学生

申込受付／7月18日～8月1日

第一次試験／9月24日

※刑務官は9月17日

海上保安大学校学生・気象大学校学生

申込受付／8月24日～9月5日

第一次試験／10月28・29日
問合先／人事院四国事務局第二課試験係
電話087・831・4765

自衛隊一般・技術幹部候補生募集

応募資格／平成19年4月1日現在20歳以上26歳未満の者で大学卒業程度の学力を有する者
一次試験／平成18年5月20日(土) 飛行要員のみ21日適性検査
試験科目／一般教養・専門科目
受付期間／平成18年4月1日～5月12日
詳しくは自衛隊善通寺事務所
電話0877・63・2363



相談

遺言・相続に関する無料法律相談会

日時／平成18年4月15日(土)午前10時～午後4時

ところ／香川県弁護士会館

相談方法／面談による相談30分

費用／無料

主催／香川県弁護士会

予約／必要(完全予約制)4月5日

までに、予約電話番号087・82・2・3693まで

石綿による健康相談窓口

石綿による健康影響については次のとおり集中相談日を設けています。ご利用ください。

とき／毎月第一火曜午後1時～4時

※祝日の場合は第2火曜日

ところ／香川労災病院

問合先／香川産業保健推進センター

電話087・826・3850



平成18年 町内の110番・119番

区分		1月中	1月からの累計
交通事故	物損(件)	41(38)	71(71)
	人身(件)	11(17)	23(30)
	死亡(件)	0(0)	2(0)
救急出動	火災(件)	0(2)	2(2)
	救急(件)	65(68)	153(135)

()は昨年同期

国営讃岐まんのう公園

園内に広がる色とりどりの花壇や新緑の中で、ステージイベントや自然に親しむイベント、体験教室等を実施。

春らんまんフェスタ

期間：4月15日(土)～5月7日(日)

開園時間：9:30～17:00

ただし4/29・30、5/3～7は9:30～18:00

休園日：火曜日(ただし、5/2は開園)

問合先：国営讃岐まんのう公園まんのう公園管理センター

TEL.0877-79-1700

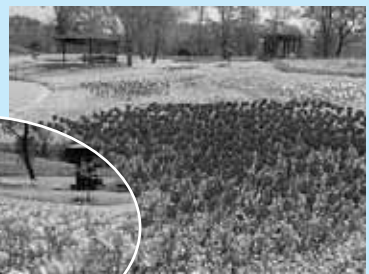

チューリップとネモフィラ

交通死亡事故抑止緊急対策出発式



地域住民の交通安全推進に向け宣誓

2月24日、飲酒運転の撲滅とシートベルト着用の推進を図るため、琴平警察署玄関前で出発式が行われました。

今年に入り、24日現在で琴平警察署管内では、既に四件の交通死亡事故が発生しています。飲酒運転をしない、シートベルト着用をすることにより、助かる命があります。

犯罪防止にむけパトロール開始



琴平郵便局の協力により郵便配達用車両においても防犯活動を推進

2月28日、琴平警察署で琴平地区防犯協会連合会「防犯パトロール隊」登録証交付式が行われました。

「防犯パトロール隊」は、安全・安心まちづくりの強化に向け、琴平署管内のボランティアグループ(35グループ352名)により結成されています。地域住民の安全確保に一層の期待がかかります。

小さな町の大きなフェスティバル



仲南中学校2年生の合唱

森のコンサートが、2月18日、19日と仲南町民文化ホールで行われました。

東京フェスティバルオーケストラ、ソプラノ歌手向井かおりさん、トランペット奏者大藪聖二さんの他、地元仲南中学校2年生が出演しました。

また、仲南中学校2年生が作詞作曲した「坂道ツツジ」では、心に残る合唱が披露されました。

親子大鍋大会



伝統料理の継承とともに親子の絆が一層深まりました。

3月1日、琴南保育所で大鍋大会が開催されました。毎年、年長園児の保護者による清掃奉仕活動のあと、親子で楽しく取り組む行事です。

同園では、年6回うどん作りの日を決めて、子どもたちだけで手作りの打ち込みうどんを作る練習をしてきました。みんなとっても上手です。

ふるさとの味覚を体験



初めての経験に期待がふくらむ参加者たち

2月26日、琴南の川奥集会場でグリーンツーリズム事業の一環の「川奥そば道場」が開催されました。

そばうちは初めてという参加者がほとんどでしたが、良いできばえに大満足の様子。琴南の味がわが家の味になるとよいですね。

桜植樹でふるさとのまちおこし



桜の横の看板には会員たちの思いが記されています。

3月11日、満濃池東のかりんロードでNPO法人「さぬき夢桜の会・和泉悦子会長」による記念植樹式が行われました。

さぬき夢桜の会は、桜の植樹を通してまんのう町の活性化をめざし、郷土を愛する大阪府在住の県出身者や町民で結成されました。

この日は、31本の陽光桜が会員と長炭幼稚園児童らにより植樹されました。

ま す ま す 国際交流



まんのう町国際交流員デビッド・ベネツトです。カナダから来ました。トロント大学で日本語を学び、早稲田大学に一年間留学していました。

日本文化に大変興味があり、この仕事ができることをとてもうれしく思っています。奥さんは日本人で、去年男の子が生まれました。

まんのう町のいろいろな行事に参加し、国際交流に努めたいと考えています。また、小学校で英語学習もしますのでよろしくお願致します。



授業風景(仲南西小学校)

30日		29日		23日		16日		9日		2日		日
外科	内科	外科	内科	外科	内科	外科	内科	外科	内科	外科	内科	医療機関名
川口医院 TEL 79-0711	大浦内科消化器科医院 TEL 75-1600		林医院 TEL 75-5125	山本ヒフ泌尿器科医院 TEL 75-3112	小国医院 TEL 75-2317	岩崎病院 TEL 75-5161	岩崎病院 TEL 75-5161	松浦外科胃腸科医院 TEL 75-3211	岩佐病院 TEL 73-3535		おおにし病院 TEL 75-5101	※当番医は予告なく変更する場合があります。 TEL 73-4400

休日当番医



4月の行事予定

日付	内容	時間	場所	日付	内容	時間	場所
4(火)	かりん温泉健康相談 乳幼児健診	10:00~11:30 13:30~14:30	かりん温泉 仲南農改センター	13(木)	こころの健康相談 (要予約) 福祉保健課 TEL73-0102)		
5(水)	心配ごと相談	13:00~16:00	仲南農改センター	20(木)	身体障害者相談日 心配ごと相談	9:00~12:00 13:00~16:00	役場本庁4階 第2委員会室 満濃農改センター
6(木)	健康診断 乳幼児健診 心配ごと相談	10:00~11:30 13:30~14:30 13:00~16:00	満濃保健センター 満濃農改センター 満濃農改センター	25(火)	心配ごと相談	13:00~16:00	仲南公民館
7(金)	1歳半検診	13:30~14:30	満濃農改センター	27(木)	法律相談 (要予約) 社会福祉協議会 TEL73-3313)		満濃農改センター
12(水)	心配ごと相談	9:00~12:00	琴南総合センター		こころの健康相談 (要予約) 福祉保健課 TEL73-0102)		

No.1

卒業を祝う会

三月二日に卒業を祝う会がありました。

卒業を祝う会とは、もうすぐ卒業してしまう六年生に感しゃして、一しよに思い出を作るための会です。今年のゲームは、しっぽとりゲームと人間ポリング、かり物しようがい物レースでした。六年生は、みんな笑顔。私たちもとてもうれしかったです。

ゲームが終わると、六年生にプレゼントをわたしました。どの学年も、六年生のために一生けん命プレゼントを作っていました。

六年生は、とてもよろこんでくれました。その後、今度は六年生が、きれいなお花をくれました。心をこめて育ててくれたお花と、はちに書かれたメッセージに感じました。

卒業を祝う会は終わったけれど、まだまだ時間はあります。残りの時間で、六年生との思い出を作ろうと思えます。



新5年 小亀 未空

No.2

ありがとう六年生

ぼくが卒業を祝う会で心に残ったことは、三つあります。



一つ目は、いろいろな学年が考えたゲームです。三つゲームをしました。三つゲームが一歩おもしろいと思ったのは、「しっぽとりゲーム」でした。ぼくたち四年生がいて案じた「人間ポリング」のゲームも、みんな喜んで、楽しめました。

二つ目は、六年生からプレゼントにもらったパンジーの花です。六年生が大切に育ててくれた花だと思えます。かれないように大事に育てていきたいです。

三つ目は、六年生がいなくなるさびしさです。お世話になったこともたくさんあるし、いろいろな思い出もあります。さびしくなるけれど、六年生の跡をついで、これからはぼくたちががんばろうと思えます。



新5年 真鍋 裕

わが家のアイドル



よしかわ そら 吉川空良ちゃん(3才) 長炭

父 将道さん 母 恵さん

両親からのメッセージ
明るくて元気いっぱいの空良。
斗麻と仲良くしてね。

広報にお子さんの写真を掲載しませんか？1~3才までのお子様の写真を募集しています。

問い合わせ先 企画情報課

TEL 73-0106

月刊 力作展



みんな 仲よし 海の友だち

琴南小学校 新4年 小笠原奈央



ひらめきん

満濃南小学校 新2年 長瀬海人

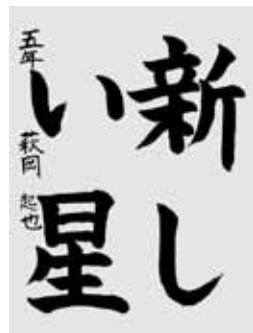

琴南小学校 新6年 萩岡 起也