広報
まんのう
2 FEBRUARY
Public Relations of Manno 2007 Vol.11

讃岐まんのう太鼓 初打ち

主な内容

守ろうルール 示そうマナー
まんのう町議会定例会
申告漏れにご注意を
廃校舎利活用アイデア募集
会社・お店などの広告を掲載しませんか

まちの動き
〈1月1日現在〉
●人口 20,647人（前月比−7人）
男： 9,922人
女：10,725人
●世帯数 6,897戸（前月比+1戸）

●この広報紙の内容はホームページでもご覧になれます。 http://www.town.manno.lg.jp

守ろうルール 示そうマナー

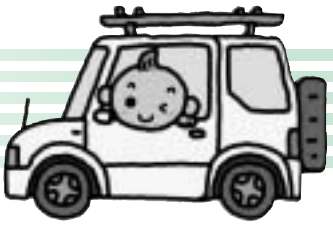

起こそうと思っていなくても起こる交通事故。被害者にも加害者にもなる可能性があります。交通事故は当事者だけでなく、家族など周りの人も傷つけてしまいます。

まんのう町内の昨年の交通事故死者数は4名であり、前年の1名から実に4倍となりました。

ひとりひとりが交通ルールを守り、交通マナーを向上させ、交通事故を起こさないよう、遭わないよう心がけましょう。

飲酒運転の禁止

昨年の県下の交通死亡事故、92件のうち、飲酒絡みは24件でした。

一昨年の4件と比べると、その増加は著しく、全体の26.1％を占めています。

飲酒運転は、運転者はもちろんのこと、同乗者も飲酒させた者も罰せられます。

ハンドルキーパー運動

自動車で飲食店に来て飲酒する場合、仲間同士で飲まない人を決め、

自転車の罰則強化

自転車は軽車両。道路交通法の摘要となります。

罰則強化の背景には、自転車に乗る人のルール無視が目立ち、歩行者に対する危険性が高まっていることが挙げられます。

してはいけない行為

飲酒・二人乗り・傘差し・並進・信号無視・無灯火など

自転車の罰則の一例　■酒酔い運転…3年以下の懲役または50万円以下の罰金
■2人乗り運転…2万円以下の罰金または科料

交通ルールの遵守で事故防止を

琴平警察署
交通課長
川上 寿典さん

まんのう町の皆様方には、常日頃より各種交通安全活動などに深いご理解とご協力を頂き心から御礼申し上げます。

琴平警察署では、交通死亡事故の減少に向けて、関係団体と各種交通安全活動及び交通指導取締りなどを強力に進めて来ましたが、昨年の交通事故については、人身事故件数、負傷者数は一昨年と比較して減少したものの、死者数に関しては、一昨年の1人であったのが6人と増加しました。

交通事故は、交通ルールを守ること、また、ちょうとした注意で防ぐことができます。たとえば、危険予測と安全確認など、ドライバーは、様々な条件が持つ道路の危険を読み取り、それに対応して安全を確認していくことが必要です。

当署では、1件でも交通事故を減少させるために、今年も昨年同様に「交通事故抑止5S運動」に取り組んでいきます。

5S運動は、「スピード～安全速度の遵守」「サケ～飲酒運転の禁止」「シートベルト～後部座席を含めたシートベルトの着用」「サンセット～早目のライト点灯」「シルバー～高齢者保護の運転」です。

その中でも、飲酒運転については、追放運動が全国的に広がり減少はしていますが、飲酒運転、飲酒に絡む事故はあとをたちません。また、シートベルトに関しては、関係団体が、春・秋の全国交通安全運動期間中に着用率を調査しましたが、まんのう町は、非常に低調との結果がでています。

交通事故防止は、「自分の命は自分で守る」

シートベルトの着用徹底

昨年10月に、県下の一般道でシートベルトの着用調査をしたが着用率は92.8%で一昨年の着用率（89.0%）よりも向上しました。しかし、全国平均の93.3%よりも低くなっています。

本町においては、運転者側74.7%、助手席側53.4%と全国、県の着用率を大きく下回っています。

運転者、助手席のシートベルト着用はもちろん、後部座席でもシートベルトの着用を徹底しましょう。

夜間の交通事故防止

歩行者、自転車乗車時は、反射材をつけましょう。
薄暮時間帯の交通事故防止のため、早めにライトを点灯しましょう。

押しボタン信号機の運用変更

昨年の9月から、歩行者が安全で安心して道路を横断できるように、押しボタン信号機の運用が変更になっています。

車両用の信号が黄色の点滅から青色に変わっています。

道路を横断するときは、押しボタン信号機を利用し、横断歩道を通行しましょう。

交通事故抑止のための

5S運動

スピード	ゆとりを持って安全速度
酒	飲酒運転厳禁
シートベルト	後部座席も含めて
サンセット	早目のライト点灯
シルバー	減速・徐行で優しい運転

町内の事故発生件数の推移

	事故件数	人身件数	死者数	負傷者数
平成16年	615	206	3	273
平成17年	580	207	1	257
平成18年	519	172	4	236

というのが原則です。交通ルールを遵守して、事故を起こさないよう、遭わないようにしましょう。

交通安全は家庭から

まんのう町
交通安全母の会会長
岩井 桂子さん

私たちは日々車社会の中で暮らしています。交通事故の恐ろしさを十分知っていても、なかなか、自分は大丈夫、自分に限ってなど思っていませんか。

では、どのように安全対策や行動をしているかと聞かれたら、はっきりと答えられるでしょうか。頭ではわかっていてもなかなか行動するとなったらできていないものです。その為にも普段から交通ルールを守りマナーを身につけ安全行動ができるようにしておく事が大切ではないでしょうか。

それには家庭の中で折りにふれ話をするのが一番だと思います。たとえば、あたりまえと思われる事ですが、運転するときは必ずシートベルト着用、安全な速度でゆとりある運転。道路を横断する時は信号や横断歩道を利用。自転車は左側を一列走行するなど、私だけは、ちょっとぐらいと言う気持ちが大切な命にかかわってくるのです。

家族が笑顔でいられる為にも「交通安全は家庭から」を実践していただきたいと思います。

まんのう町 交通安全活動推進大会

平成19年2月3日（土）
●午後1時30分から
●町民文化ホールにて

平成18年

第3回 まんのう町議会 定例会

会期:平成18年12月14日～12月22日

まんのう町財産区議会設置条例の制定について

右記条例が制定されました。

まんのう町職員の給与に関する条例の一部改正について

右記条例の一部が改正されました。

まんのう町廃棄物の処理及び清掃に関する条例の一部改正について

右記議案は、継続審議になりました。

まんのう町自家用自動車有償運行事業に関する条例の一部改正について

右記条例の一部が改正されました。

字の区域の変更について

吉野下字杉上上所に吉野字鐘場の一部が編入されました。

まんのう町道路線認定について（桶樋五毛線）

桶樋五毛線（起点・吉野字桶樋3287番2地先、終点・吉野字五毛八反地4165番3地先）が町道に認定されました。

香川県後期高齢者医療広域連合の設立について

後期高齢者の医療に関する事務を処理するため、香川県後期高齢者医療広域連合が設立されます。

香川県中部広域競艇事業組合規約の一部変更について

右記組合規約の一部を変更することについて承認されました。

香川県市町総合事務組合規約の一部変更について

右記組合規約の一部を変更することについて承認されました。

単独県費補助土地改良事業上井地区の事業計画の変更について

右記事業の事業計画が変更されました。

平成18年度まんのう町一般会計補正予算

歳入歳出予算の総額にそれぞれ136、250、000円が追加され、歳入歳出予算の総額はそれぞれ9、198、287、000円になりました。

増額された主な項目は清掃費及び児童福祉費などです。

平成18年度まんのう町国民健康保険特別会計補正予算

事業勘定の歳入歳出予算の総額にそれぞれ185、022、000円が追加され、歳入歳出予算の総額はそれぞれ2、222、860、000円になりました。

増額された主な項目は保険給付費です。

平成18年度まんのう町老人保健特別会計補正予算

歳入歳出予算の総額にそれぞれ754、000円が追加され、歳入歳出予算の総額はそれぞれ3、035、305、000円になりました。

増額された主な項目は諸支出金です。

平成18年度まんのう町介護保険特別会計補正予算

歳入歳出予算の総額にそれぞれ3、200、000円が追加され、歳入歳出予算の総額はそれぞれ1、876、794、000円になりました。

増額された主な項目は保険給付費です。

平成18年度まんのう町簡易水道特別会計補正予算

歳入の繰入金及び町債の額が変更され、歳入歳出予算の総額はそれぞれ334、665、000円になりました。

平成18年度まんのう町下水道特別会計補正予算

歳入歳出予算の総額にそれぞれ4、627、000円が追加され、歳入歳出の総額予算はそれぞれ246、779、000円になりました。

増額された主な項目は、施設整備費です。

平成18年度まんのう町浄化槽整備推進事業特別会計補正予算

歳入歳出予算の総額からそれぞれ44、208、000円が減額され、歳入歳出予算の総額は、112、416、000円になりました。

人権擁護委員候補者の推薦について

人権擁護委員に滝口はなみ氏（中通）を推薦することについて同意されました。

森林・林業・木材関連産業政策の充実と国有林野事業の再構築に関する意見書

右記意見書が可決されました。

（円）

項　目	歳　入	歳　出	差し引き	備　考
琴南町一般会計歳入歳出決算	2,418,369,126	2,213,746,169	204,622,957	
琴南町国民健康保険特別会計（事業勘定）歳入歳出決算	327,264,761	346,690,286	△19,425,525	合併の事由により生じた債務。一時借入金で充用
琴南町国民健康保険特別会計(直営診療施設勘定)歳入歳出決算	40,800,643	55,708,989	△14,908,346	合併の事由により生じた債務。一時借入金で充用
琴南町老人保健特別会計歳入歳出決算	475,559,561	508,342,415	△32,782,854	合併の事由により生じた債務。一時借入金で充用
琴南町診療所特別会計歳入歳出決算	126,131,197	106,488,938	19,642,259	
琴南町簡易水道特別会計歳入歳出決算	88,081,183	81,350,276	6,730,907	
琴南町介護保険事業特別会計歳入歳出決算	261,213,059	293,573,656	△32,360,597	合併の事由により生じた債務。一時借入金で充用
琴南町訪問介護サービス事業特別会計歳入歳出決算	5,529,714	14,186,881	△8,657,167	合併の事由により生じた債務。一時借入金で充用

平成17年度 満濃町一般会計歳入歳出決算及び同年度各特別会計歳入歳出決算認定について

下記のとおり認定されました。

（円）

項　目	歳　入	歳　出	差し引き	備　考
満濃町一般会計歳入歳出決算	4,506,049,172	4,748,414,747	△242,365,575	合併の事由により生じた債務。一時借入金で充用
満濃町国民健康保険特別会計歳入歳出決算	956,370,182	1,091,615,264	△135,245,082	合併の事由により生じた債務。一時借入金で充用
満濃町老人保健特別会計歳入歳出決算	1,465,752,299	1,567,941,667	△102,189,368	合併の事由により生じた債務。一時借入金で充用
満濃町介護保険特別会計歳入歳出決算	931,015,702	937,879,439	△6,863,737	合併の事由により生じた債務。一時借入金で充用
満濃町下水道特別会計歳入歳出決算	75,531,245	182,833,382	△107,302,137	合併の事由により生じた債務。一時借入金で充用
満濃町農業集落排水特別会計歳入歳出決算	5,756,936	35,676,253	△29,919,317	合併の事由により生じた債務。一時借入金で充用

平成17年度 仲南町一般会計歳入歳出決算及び同年度各特別会計歳入歳出決算認定について

下記のとおり認定されました。

（円）

項　目	歳　入	歳　出	差し引き	備　考
仲南町一般会計歳入歳出決算	2,796,831,385	2,639,225,116	157,606,269	
仲南町国民健康保険特別会計歳入歳出決算	343,782,384	332,388,254	11,394,130	
仲南町老人保健特別会計歳入歳出決算	731,034,271	662,584,821	68,449,450	
仲南町介護保険特別会計歳入歳出決算	439,031,144	341,958,441	97,072,703	
仲南町簡易水道特別会計歳入歳出決算	149,548,657	147,821,603	1,727,054	
仲南町公共下水道特別会計歳入歳出決算	50,257,505	46,032,103	4,225,402	
仲南町浄化槽整備推進事業特別会計歳入歳出決算	72,795,121	145,479,005	△72,683,884	合併の事由による不足額。一時借入金で充用

平成17年度 まんのう町一般会計歳入歳出決算及び同年度各特別会計歳入歳出決算認定について

下記のとおり認定されました。

（円）

項　目	歳　入	歳　出	差し引き	備　考
まんのう町一般会計歳入歳出決算	2,728,347,285	2,011,519,180	716,828,105	差し引き額は翌年度へ繰越
まんのう町国民健康保険特別会計(事業勘定)歳入歳出決算	422,877,479	316,943,083	105,934,396	差し引き額は翌年度へ繰越
まんのう町国民健康保険特別会計(直営診療施設勘定)歳入歳出決算	15,705,307	15,705,307	0	
まんのう町老人保健特別会計歳入歳出決算	426,021,101	409,155,575	16,865,526	差し引き額は翌年度へ繰越
まんのう町介護保険特別会計歳入歳出決算	342,197,097	213,800,675	128,396,422	差し引き額は翌年度へ繰越
まんのう町訪問介護サービス事業特別会計歳入歳出決算	8,764,831	8,764,831	0	
まんのう町診療所特別会計歳入歳出決算	34,402,163	5,404,282	28,997,881	差し引き額は翌年度へ繰越
まんのう町簡易水道特別会計歳入歳出決算	23,236,748	13,478,174	9,758,574	差し引き額は翌年度へ繰越
まんのう町下水道特別会計歳入歳出決算	118,234,477	111,389,153	6,845,324	差し引き額は翌年度へ繰越
まんのう町農業集落排水特別会計歳入歳出決算	31,755,000	31,046,871	708,129	差し引き額は翌年度へ繰越
まんのう町浄化槽整備推進事業特別会計歳入歳出決算	80,516,309	76,284,032	4,232,277	差し引き額は翌年度へ繰越

町県民税・国民健康保険税の申告漏れには ご注意を！

―申告は2月16日～3月15日までに―

平成19年度の町県民税・国民健康保険税の申告時期となりました。所得と所得控除を自ら計算して申告書を提出しましょう。

この申告は、町県民税、国民健康保険税、介護保険料を正しく算定する基礎となります。

忘れずに指定会場（別添日程表）での申告をお願いします。

【申告の必要な人】

平成19年1月1日現在にまんのう町に住所を有しているか、居住している方で、次のいずれかに該当する人は申告が必要です。ただし、所得税の確定申告書を税務署に提出する人は、町県民税の申告をする必要はありません。

◆商工業、農業、不動産業などの事業をしている人

◆生命保険や損害保険の保険料金の支払いを受け取るなど、一時所得のある人。

◆給与所得者（サラリーマン）や年金受給者で次のような人

○2箇所以上から給与をもらっている人（厚生年金や国民年金などを2つ以上受け取っている人や給与と年金の両方を受け取っている人も含まれます。）

○給与や年金以外に農業や事業をしている人。

◆国民健康保険の加入世帯は、収入がなくても加入者全員の申告が必要です。

【申告相談に関するお願い】

～自分でできるところは整理しよう～

職員1人が1日に対応できるのは10名程度です。相談者個々の事情により、その後の人の待ち時間が延びることもあります。みなさんから、十分な時間をかけて相談をお受けしたいと思いますので、あらかじめ自分でできるところは、ぜひ、自分で整理をしておいてください。

～待ち時間短縮のためにご協力をお願いします～

○医療費控除を受ける場合は領収書の金額を集計して「医療費控除明細書」にご記入ください。

○「医療費控除明細書」、「おむつ使用証明書」、「収支内訳書」の用紙は役場税務課、各支所窓口に備え付けておりますのでご利用ください。

○整理が不十分な場合は多少時間がかかりますので、みなさんのご協力をお願いします。

【申告に必要な物】

・印鑑

・所得金額計算の資料

○給与所得や公的年金などの平成18年分源泉徴収票

○郵便局や生命保険会社で契約した保険金や年金の受取証明書

◆農業所得の申告について◆

～農業収入のある人は収支内訳書をまとめて申告会場へお越し下さい～

農業所得は、税務上お店の経営者などの営業所得と同じ事業所得に該当しますので、本来の収入金額から必要経費を差し引いて所得金額を算出する「収支計算方式」により申告するのが原則です。「収支計算方式」のためには、18年1月1日から12月31日までの1年間の農業に関する金額がわかる書類（出荷・売上伝票、請求書、領収書、補助金等の通知書など）が必要です。

（農業所得の申告に次の収支計算ができる書類を必ず持参ください）

「収入金額に関する書類等」

農産物の販売金額／ＪＡわが家の農業収益等集計表

自家消費等の数量／農産物の種類、数量を記録したメモ

その他農業所得に関連して得た収入／振り込みのあった預金通帳、領収書（控）など

「必要経費に関する書類等」

雇用費、小作料、賃借料及び作業委託費／領収書、振り込み通知書など

利子割引料／金融機関等の返済表、利息計算書など

租税公課／領収書

減価償却費／減価償却資産（農機具等）の領収書

その他／ＪＡわが家の農業経費等集計表

◆所得控除額計算の資料◆

○社会保険料の領収書、控除証明書（国民健康保険料納付証明書、介護保険料納付証明書、国民年金保険料控除証明書※1、任意継

続保険料など）※1国民年金については、「社会保険料（国民年金保険料）控除証明書」の添付が義務付けられています。紛失等で再発行の場合は善通寺社会保険事務所電話62―1126で問い合わせてください。

○生命保険料、個人年金保険料、損害保険料の控除証明書

○医療費控除を受ける場合は、医療費の領収書、保険金などで補てんされた支払明細書。

※おむつ使用の場合は、おむつ代の領収書及び医師が発行する「おむつ使用証明書」（2年目以降は町包括支援センター（電話73―0102）が発行する確認書でも可）

○障害者控除を受ける場合は、身体障害者手帳、精神障害者保健福祉手帳、療育手帳、戦傷病者手帳等をお持ちください。（認定基準日・平成18年12月31日現在）

○住宅借入金等特別控除

所得金額や所得控除の計算資料のほかに年末残高証明書（金融機関発行）、住民票の写し（役場発行）、源泉徴収票、住宅用家屋・敷地の全部事項証明書または登記事項要約書（法務局発行）、申告者本人名義の通帳、建築工事の請負契約書、売買契約書（収入印紙添付済）、印鑑が必要です。

◆納付や還付のために◆

○所得税の口座振替や還付金の銀行振り込み口座となる申告者本人の預金通帳と金融機関お届け印

○税務署から申告書を送付されている人はその申告書

【年金所得のみの方の還付申告相談会場】

公的年金（国民年金、厚生年金、公務員の共済年金、恩給など）のみの収入の方で、所得税が源泉徴収されている方（源泉徴収票の源泉徴収税額の欄に金額が記入されている方）を対象に、還付申告説明会を開催します。

◆日時場所◆

琴南地区

琴南支所　2月14日（水）

満濃地区

町役場　2月13日（火）14日（水）

仲南地区

仲南支所　2月14日（水）

※時間9時～12時　13時～14時

◆必要なもの◆

①公的年金の平成18年分の源泉徴収票

②印鑑

③申告者本人名義の金融機関の口座番号がわかるもの

④所得控除額計算となる資料

【国民健康保険、介護保険に加入している人】

国民健康保険・介護保険に加入している人は、収入の有無にかかわらず申告をしてください。申告をしていない場合、所得の少ない方にかかる軽減をうけられない場合があります。

【介護保険の65歳以上の第1号被保険者がいる世帯の方々へ】

65歳以上の方の平成19年度の介護保険料を決定する際に「世帯全員」の町民税の状況が必要となりますので必ず申告をしてください。

【確かめよう!!　固定資産台帳】

固定資産課税台帳の縦覧を次のとおり行います。

期間　4月1日～5月31日

尚、土、日、祝日は除きます。

場所　町役場税務課（固定資産税担当窓口）

丸亀税務署からのお知らせ

【確定申告書は自分で作成してお早めに提出を!】

税務署では確定申告書・収支内訳書などの提出書類について、自分で作成し、できるだけ郵送で提出していただくことをお勧めしています。

昨年、確定申告された方については本年も確定申告書を送付しておりますのでご利用ください。

【次の方は税務署での申告をお願いします】

◆申告の内容◆

住宅借入金等特別控除

医療費控除

営業所得

所得税

個人事業者の消費税

贈与税

譲渡所得（株式、土地の売買）

青色申告

◆日時／2月16日～3月15日（午前9時から午後4時30分、土日、祝日を除く）

◆申告会場／丸亀市保健福祉センター（ひまわりセンター）電話24―8400

◆申告の問合せ先／丸亀税務署電話23―2221

※丸亀税務署内には、確定申告会場は設けておりませんので、ご注意ください。

『廃校舎の利活用』についてのアイデアを募集します。

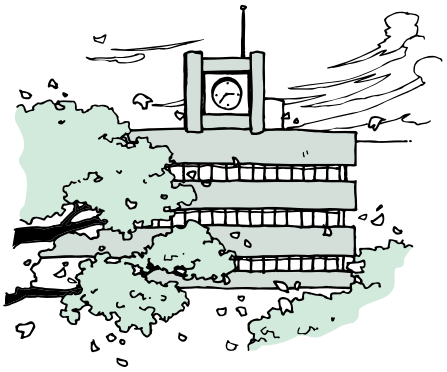

学校統廃合などにより、町内には多くの遊休施設があります。この施設をいかに有効に活用するかは、旧学校区はもとより、まんのう町における重要な課題となっています。

町内には活用検討施設が多いことから、今回は下記の4小学校について、活用案のアイデアを募集します。

多くの皆さんのユニークなアイデアをお待ちしています。

■応募資格：アイデアをお持ちの方はどなたでも応募できます。

■応募方法：応募者の住所、氏名、電話番号を記入のうえ企画情報課まで、持参か郵送、FAXまたは電子メールで応 募ください。

■応募用紙：応募用紙もありますが、様式は自由です。※応募用紙は役場本庁、支所、出張所、中央公民館にあります。

■募集期間：平成19年2月1日（木）～2月28日（水）※消印有効

■応募先・問い合わせ先：まんのう町企画情報課　〒766-0022　まんのう町吉野下430

☎73-0106　FAX73-0112　電子 メール :kikaku@town.manno.lg.jp

旧琴南東小学校（平成17年3月廃校）

所 在 地　まんのう町川東919番地
周辺環境　町南東部の土器川、国道438号線沿いの山間部に位置し、商店、郵便局などが隣接している。
敷地総面積　8,019㎡
校　　舎　昭和48年3月建築、鉄筋コンクリート3階建、1,681㎡（非耐震施設）
体 育 館　昭和49年3月建築、鉄筋コンクリート、438㎡（非耐震施設）
プ ー ル　昭和50年建築、ステンレス製

旧仲南東小学校（平成18年3月廃校）

所 在 地　まんのう町七箇2529番地
周辺環境　町南部、県道丸亀三好線沿いの住宅が点在する田園地帯に位置している。
敷地総面積　10,650㎡
校　　舎　昭和52年2月建築、鉄筋コンクリート2階建、1,948㎡（耐震施設）
体 育 館　昭和61年12月建築、鉄筋コンクリート、831㎡（耐震施設）
プ ー ル　平成2年建築、FRP製

旧仲南西小学校（平成18年3月廃校）

所 在 地　まんのう町追上20番地
周辺環境　町南西部、国道32号線東側山間部の小高い山の上に位置している。
敷地総面積　9,700㎡
校　　舎　昭和63年1月建築、鉄筋コンクリート3階建、1,826㎡（耐震施設）
体 育 館　昭和63年12月建築、鉄筋コンクリート、817㎡（耐震施設）
プ ー ル　平成3年建築、FRP製

旧仲南北小学校（平成18年3月廃校）

所 在 地　まんのう町宮田750番地4
周辺環境　町北西部、国道32号線沿いの丘陵地に位置し、周辺には住宅が点在している。
敷地総面積　16,055㎡
校　　舎　昭和55年3月建築、鉄筋コンクリート2階建、1,965㎡（非耐震施設）
体 育 館　昭和56年3月建築、鉄筋コンクリート、729㎡（非耐震施設）
プ ー ル　昭和59年建築、RC製

仲南地区合併処理浄化槽の申込受付中

環境保全課 ☎73-0123

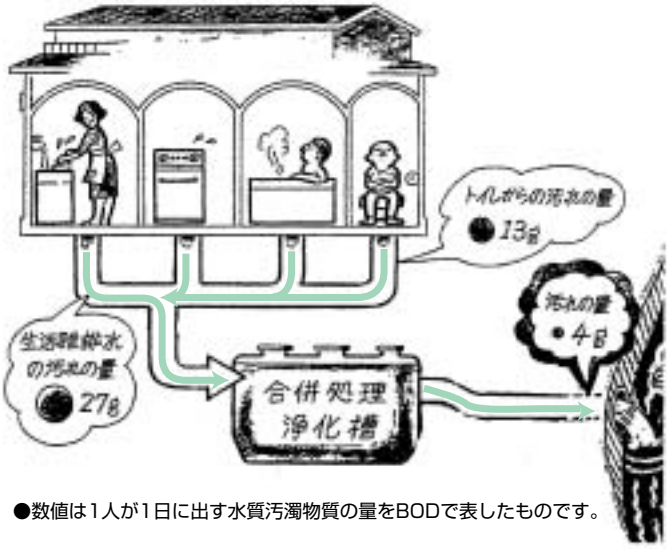

●数値は1人が1日に出す水質汚濁物質の量をBODで表したものです。

仲南地区（買田地区を除く）の全域は生活排水処理対策事業区域になっており町で設置する合併処理浄化槽設置区域となっています。

この区域での合併処理浄化槽の平成19年度分の申し込みを受付けています。

地球温暖化が進むなか、水質汚濁が大きな問題となっており、近い将来安全な真水の確保が困難になるとも言われています。将来の子どもたちの為、排水処理に意識を向け適切に生活排水が処理できる合併処理浄化槽の設置について考えていただき、申し込みをしてください。

分担金や使用料は次のとおりです。

○床面積別人槽区分及び分担金並びに使用料（円）

住宅の延べ床面積	人 槽	分担金	月額使用料
140㎡ 以下	5人槽	78,300	2,500
140㎡ を超えるもの	7人槽	108,600	2,700
（二世帯住宅）	10人槽	152,400	2,900

※設置費用及び設備工事の融資制度もあります。（融資金額5万～50万で月額1万円の償還、無利子）

生し尿の清掃券を廃止します

～4月1日からは販売されません～

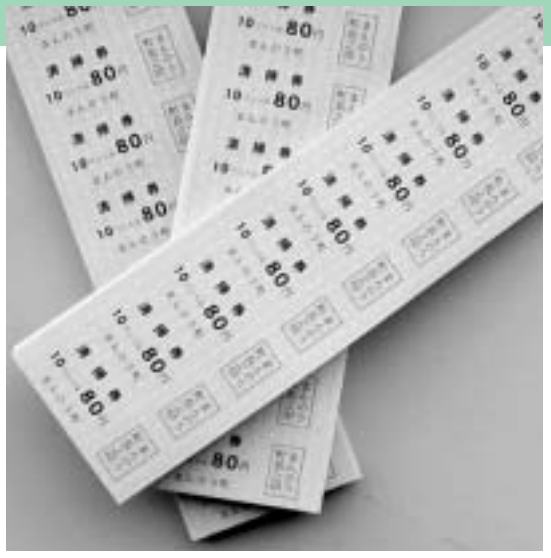

●4月1日から廃止される清掃券

満濃地区でご利用いただいていました生し尿の清掃券の販売は、平成19年3月31日をもって廃止します。

清掃券は、昭和47年以来、旧満濃町で生し尿の汲み取り手数料の支払いに使用されてきました。

また、仲南地区・琴南地区では納付令書により、各金融機関又は役場や支所等の出納窓口で現金納付をしていただいております。

今回、業務の簡素化と統一化を図るため、全町域で納付書による現金納付に統一することになりました。

ご理解とご協力をお願いします

※お持ちの清掃券は使用できます。

尚、すでに町民の方がお持ちになっている清掃券は4月1日以降も使用できます。生し尿の汲み取り手数料の支払いに使ってください。

また、町民の皆さんからご要望があります口座振替による納付につきましては、一部地域で平成19年度より実施していきます。該当されている人には、別途ご連絡をします。

健康だより

「ウエストのサイズダウンで健康アップ」

2月1日から7日までは生活習慣病予防週間です。今年のスローガンは「ウエストのサイズダウンで健康アップ」です。高血圧、心臓病、高脂血症、糖尿病などの生活習慣病は内臓脂肪型肥満に重複していることが多く、内臓脂肪を減少させることにより、脳卒中、心筋梗塞、糖尿病からくる人工透析、失明などを減少させようというものです。

◆メタボリックシンドローム（内臓脂肪症候群）

腹囲が男性85㎝、女性90㎝以上で高血糖、高中性脂肪、高血圧のうち2つ以上に該当する人は、メタボリックシンドロームです。また一つ該当の人は、メタボリックシンドローム予備軍です。

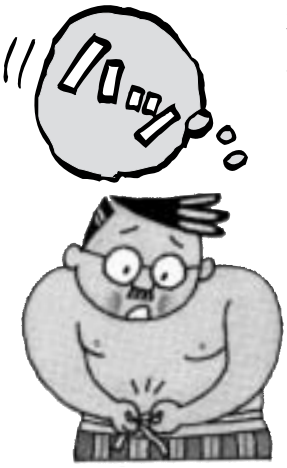

◆栄養について

現在の国民の栄養摂取状況をみると、脂肪エネルギー比率の増加、食塩の取り過ぎ、カルシウム不足や肥満傾向がみられます。肥満傾向は、20代で5人に1人、30～60代では3人に1人もみられます。又一方、20代の女性ではやせが5人に1人と過度のダイエットが問題です。

標準体重の維持に努めましょう。

標準体重＝身長(m)×身長(m)×22

◆運動について

運動については国民の3分の1が運動習慣をもっていないという状況です。運動をすると、ブドウ糖が消費され血糖値が下がります。

また習慣的に運動をすることによって筋肉量が増え、太りにくくなります。運動の種類は有酸素運動（酸素を十分に取り込み、血糖や脂肪を効率よく消費させることを目的とした持続的な全身運動のこと。ウォーキングや水泳、サイクリングなど）が最適で、少なくとも1週間に3日以上、1日15～60分を目安に行います。

なお、健康増進室では4月から週1回健康づくりのための運動教室を開催する予定です。

食改の食育だより

平成18年度「朝ごはん大好き、野菜大好き、讃岐っ子」食育推進事業

まんのう町ヘルスメイトの食育「川柳」

みそ汁の香りが誘う、朝ごはん

朝食抜きは、肥満の原因です

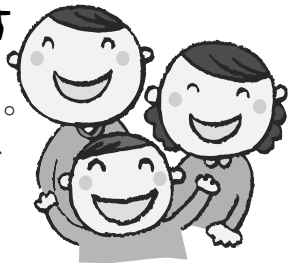

赤・黄・緑そろった朝食を摂りましょう。

寒い朝、みそ汁にだんごと豆乳加えて、栄養満点！

15分で朝食づくり 料理レシピ

だんご豆乳みそ汁（4人分）

（4人分） 材料 ●鶏肉 120g ●さつま芋 80g ●人参 80g ●大根80g ●春菊 50g ●だんご粉 100g ●だし汁 400㎖ ●豆乳 200㎖ ●味噌 大さじ2

だんご豆乳みそ汁

●エネルギー 300kcal ●脂質 7.5g
●たんぱく質 9.0g ●食塩 0.8g ●食物繊維 2.3g

600kcal 栄養バランスメニューの一例
豆乳みそ汁、ヨーグルト、プリン、キウイ

作り方

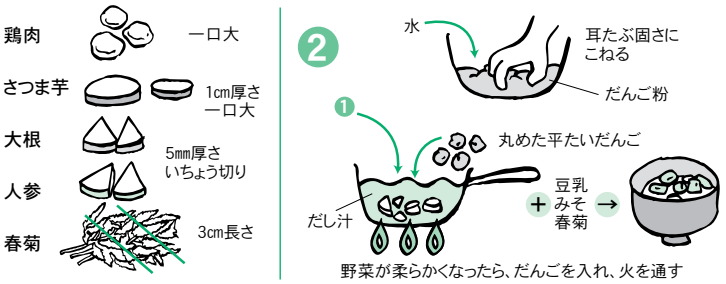

運動の励行・食生活の改善で ますます健康になろう!

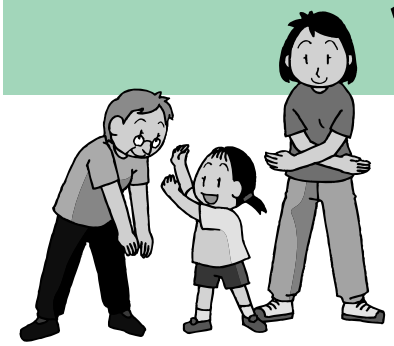

総医療費に占める入院費の割合は大きく、入院の増加は医療費の急激な上昇へとつながります。その視点から、国保被保険者の疾病別分類を診てみると、脳梗塞などの循環器系の疾病や糖尿病など、重篤な疾病が上位を占めており、今後の対策が急がれています。

このような疾病予防のために町では、平成19年度から「国保ヘルスアップ事業」をおこないます。

この事業の対象者は国保加入者で40～74歳の人で、住民基本健康診査又は人間ドックを受診された方で検査数値が境界域又はそれ以上で、運動指導や保健指導・栄養指導の必要な方です。

BMI【体重（体格）指数】が25以上の方は、運動の励行や食生活の改善をしましょう。

※ BMIの求め方　BMI ＝ 体重 ÷ 身長 ÷ 身長　判定　22が理想的
（18.5～25未満は正常）
25以上は肥満

また、日常生活でお悩みの方や食生活改善についても町の保健師や管理栄養士が相談に応じますので、お気軽にお電話ください。

国保ヘルスアップ事業関係　福祉保健課　☎73-0124
健康に関する相談　健康増進室　☎73-0126

平成18年度(4～9月)上半期診療費保険者負担額 1,361,090,859円

平成18年度上半期診療費（項目別比較表）

	1人当たり費用額(円)	1件当たり費用額(円)	1日当たり費用額(円)	1件当たり日数
まんのう町	250,852	40,160	13,325	3.01
仲多度郡	242,579	38,081	12,190	3.12
県平均	232,270	37,143	12,432	2.99

※ 一人当たりの費用額は県内の市町で4番目に多い額となっており、より一層健康管理に気をつける必要があります。

広報「まんのう」に 会社・お店などの広告を掲載しませんか

企画情報課 ☎73－0106

町では財源の確保と地域振興を目的に、4月号以降の広報紙に掲載する広告を募集します。掲載に当たっては、町が定める広報まんのう広告掲載要綱に基づき審査を行います。

詳しくは企画情報課または町ホームページでご確認ください。

●広報まんのう:毎月1日発行　町内全世帯に配布(約6,800部)

掲載位置	お知らせページ下段
大きさ・色	縦60ミリ×横87ミリ　2色（町が指定する）
枠数	2枠（枠は左右指定可能 ※先着順）
掲載期間	1か月単位。連続掲載は3か月以内とする。
料金	一枠　10,000円／月
申し込み方法	所定の申請書に広告の原稿を添えて企画情報課へ。（原稿は広告主負担で作成）
申し込み期限	広報掲載月の2ヶ月前の月の20日（4月号なら2月20日）

ふるさと探訪 11

円徳寺（七箇）町指定有形文化財
阿弥陀如来 御影 一幅
蓮如上人筆 執持鈔文 双幅

光明四十八条の阿弥陀如来像で、後世の補彩が認められるが、絹本（ケンポン）に金の截金（キリガネ）を使い衣紋（イモン）の模様を描いたものである。[註2] [註3]

阿弥陀如来像
町指定有形文化財
平成9年7月1日指定

明確な製作年代は不明であるが、像様や絹の状態などからみて戦国期の天文年間頃に製作されたと考えられ、円徳寺が当地に移り最初の本尊としたものであろう。

註1 絹本＝絹地に書いた仏　註2 截金＝金を叩いて紙の様にうすくして用いる　註3 衣紋＝（襞（ヒダ））衣服など折りたたんでつける折目

本願寺第八世蓮如上人が「執持鈔（シッチショウ）」の文の一部分を掛幅[註4]にするために抜き書きしたものである。

「執持鈔」は本願寺第三世覚如上人[註5]が製作されたもので、このうちの第二条目である「正像末和讃」を解釈した文と、第五条目の文の一部分を抜き書きにしたものである。

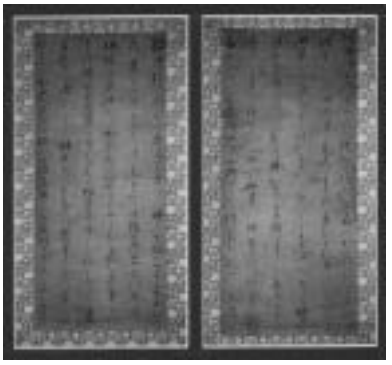

蓮如書執持鈔文　町指定有形文化財
平成9年7月1日指定

蓮如上人は、聖教のなかでしばしば掛幅とするため、抜き書きして門末に授与した、なかでも「正信偈（ショウシンゲ）」の四句を抜き書きした「正信偈文」は、しばしばみうけられるが、「執持鈔文」は現在確認されているものは、全国に三点しか存在していない。

蓮如上人の伝道姿勢を知るのに貴重なもののひとつである。

製作年代については明確でないが、蓮如上人の状況や筆法により、晩年の七十歳以降のものと考えられる。

註4 蓮如上人＝応永二十二年生れ　明応八年遷化（センケ）、八十五歳

註5 覚如上人＝文永七年生れ　正平六年遷化、八十二歳

※毎年七月の虫干会に公開する。

文責　三井正良（七箇）

ますます国際交流

「バレンタインデー」か「ブラウンデー」？

リチャード・タルボット

2月に世界中で一般化されたイベントは、14日のバレンタインデー「Saint Valentine's Day・聖バレンタインの日」です。これは国によって習慣が違いますが、歴史的な源は同じです。日本の場合、バレンタインデーは「チョコレート受け渡しの習慣」のようです。もっと詳しく言うと、贈っているチョコには三種類あるようです。

一番有名な習慣は「義理チョコ」で、事務所で働いている女性の約4割が渡しているものだと聞きました。最近では職場で女性が上司や同僚などにチョコレートを贈るのが義務になったところもあるらしいです。

他に「友チョコ」というのは女性の友達同士の間の贈り物と呼ばれています。そして、「本命チョコ」は告白するときや愛を確かめるための物で、この習慣が欧米のSaint Valentine's Dayの習慣と似ていると思います。

欧米では19世紀からチョコ会社の影響でチョコレートの贈り物が一般的になってきましたが、もっとも人気があるのは、Valentine's Day card「バレンタインの日のカード」を、無名で気に入った人に送ることです。このことから、私にとってバレンタインデーは、愛を発表することなので、2月14日に愛してない人にチョコレートを贈るのはなじみにくいことです。

もっと不思議に思った事は「ホワイトデー」と最近の「オレンジデー」です。（※欧米にはありません。）

また、「バレンタインデー」は、チョコレートを贈ることと、ホワイトデーやオレンジデーが色で表現できることから、「ブラウンデー」と呼ばれた方がより分かりやすいと思います。

英語に関する質問などにお答えします。（教育委員会リチャード・タルボット）電子メール:r-talbot@town.manno.lg.jp

人権啓発

人権・同和教育シリーズ⑪

同和問題に関する意識調査から

「同和問題の解決策」

同和問題に関する意識調査からの考察は今月で最終回です。同和問題の解決策について考えてみます。

部落差別解消策の一つとして「家庭での話し合い」があります。家庭で期待できる役割は各町間で同一ではありませんが、近代的核（小）家族制下の家庭内会話は人権問題だけに限らず、すべての話題について減少の一途を辿っているとみられます。また同和問題解決のためには「その場で注意する」「結婚や就職で差別しない」など自らの態度を改めるより「交流を深める」「家庭で教える」など知識を身につけることを重視する回答者が多く数えられます。部落問題の解決は「国民的課題」とされているので、それに拠りかかることで、自分に振りかかり自己に問われている課題を「建前」にそらし、回避してしまう態度が傾向としてうかがわれます。今後の人権教育・啓発活動の前進に向けて何らかの検証が必要であります。

解決のために自分はどうするか（単位%）

	調査年	旧琴南町	旧満濃町	旧仲南町	3町平均
交流深める	**2005**	27.8	25.7	28.2	**27.2**
	1998	19.9	17.5	19.0	**18.8**
家庭で教える	**2005**	32.3	39.5	31.7	**34.5**
	1998	21.9	23.4	29.1	**24.8**
その場で注意	**2005**	18.0	11.5	24.6	**18.0**
	1998	9.8	10.3	14.3	**11.5**
結婚就職差別せず	**2005**	21.1	13.7	18.3	**17.7**
	1998	18.9	14.5	20.8	**18.1**
自然解消	**2005**	12.0	17.2	10.6	**13.3**
	1998	18.2	12.1	9.7	**13.3**

会館ジャーナル

長尾会館 子どもの集い

つくってあそぼう オセロ

日　時：平成19年2月3日（土）10時～12時
場　所：長尾会館　参加費：100円
子どもたちが集まって作ったり遊んだりするつどいです。お気軽にご参加下さい！
お問い合わせは ☎79・2021まで。

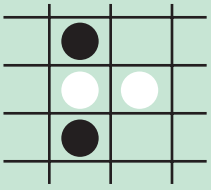

人権作文コーナー

笑顔いっぱいの百百の家訪問

四条小学校五年　三宅　彩香

わたしたち四条小の五年生は、四条タイムの時間に、自分たちでできるボランティア活動に取り組んでいます。そして、その活動のひとつとして、学校の近くにあるデイケアサービスの「百百の家」に訪問し、おじいさんやおばあさんとふれ合っています。

一学期、はじめての訪問の中で一番心に残ったのは「お話タイム」でした。百百の家には、普段近所で会うおじいさんやおばあさんたちと同じで健康で元気な人もいましたが、足が不自由な人や無口な人もいました。でも、その人たちも話しかけると、とても楽しそうに話してくれました。しかし、中にはなかなか話がはずまず、一人ぼっちでつまらなそうにしている人もいました。わたしは、「次にくる時は、絶対に楽しんでもらおう。」と思いました。

二回目の訪問は、十二月という時期を考え、クラスで相談しクリスマスバージョンにすることにしました。いよいよ活動開始。最初に、「メリークリスマス」というかけ声とともに、雪をイメージした真っ白の紙吹雪を部屋いっぱいにふらすと、おじいさんやおばあさんの顔がいっせいに笑顔になりました。ミニツリー・リースづくりでは、いろいろな話をしながらとても楽しく活動できました。わたしが、「きれいにできてよかったですね。」と話しかけると、「よかった、よかった。」と涙ぐんでいました。最後にクリスマスの歌を手作りの歌詞カードでいっしょに歌った時は、みんなが笑顔で歌ってくれていました。その顔を見ていると、わたしも胸の辺りがあったかくなって、目の辺りがあつくなってきました。

わたしがこれまでの百百の家訪問で学んだことは、一人ぼっちだとさみしくて、つまらない顔になるけれど、みんなで関わり合っていけば笑顔になれるということです。わたしは、百百の家だけでなく、ここから地域にも笑顔の輪を広げていきたいと思います。そして、みんなが幸せな気持ちになれるようにしていきたいです。

☎79―3326、仲南荘老人介護支援センター☎77―2323まで

高等学校通信課程生徒募集

修業年限／3年修業コース（丸亀高校）、4年修業コース（高松高校・丸亀高校）

出願資格／中学校又はこれに準ずる学校を卒業した人

年間受講料／一科目につき710円、その他教科書代等が必要

出願受付期間／平成19年2月26日（月）から3月20日（火）13時まで

作文・面接試験日／個別に通知

問い合わせ／香川県立丸亀高等学校通信課程☎23―6003、香川県立高松高等学校通信課程☎087（831）7244

その他

食料品消費モニター募集

仕事の内容／年間4回程度のアンケートへの回答、研修会・懇談会等への出席、意見、要望の提出など

募集人員／香川県16名

応募資格／食生活や食料品の規格、表示及び価格に関心のある20歳以上の男女

任期／依頼日から平成20年3月31日まで

謝金／所定の金額

応募方法／官製はがきに「郵便番号、住所、氏名、年齢、職業、電話番号、家族構成、官公庁のモニター経験の有無、簡単な応募動機」を記入のうえ、2月28日（消印有効）までに、〒760―0018　高松市天神前3―5

香川農政事務所消費生活課食料品消費モニター係☎087（831）8155までお申込みください。

木造住宅耐震対策セミナー

「自分で守ろう大事なわが家」

地震に強い木造住宅の構造の仕組みを説明し、大地震に備えた耐震診断や改修のポイントを分かりやすくご紹介します。

日時／平成19年2月9日（金）13時30分～16時

場所／サンポートホール高松・第一小ホール

講師／武蔵工業大学教授　大橋好光氏

募集人員／300人（先着順）

申し込み／電話又はファクスで（社）香川県建築士事務所協会☎087（821）4280、FAX087（823）0712

問い合わせ／香川県土木部住宅課住環境整備グループ☎087（832）3584

第1回

まんのう町民ゴルフ大会のご案内

日時/平成19年3月25日（日）
場所/こんぴらレイクサイドゴルフ倶楽部
会費/3,000円（プレー費は実費）

まんのう町民、町内企業に勤務される方なら、老若男女、プロ級、初心者問わず参加できます。先着250名で締め切ります。

大勢の参加をお待ちしています。

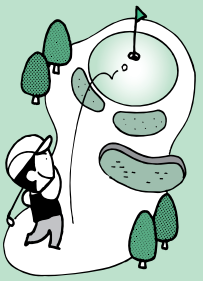

まんのう町民ゴルフ大会実行委員会
代表　寺島　TEL 79-3059

表彰 第23回 香川県老人クラブ大会

多年にわたり、老人クラブ連合会の発展に貢献された、三名の方が表彰されました。

香川県知事表彰

青野　保氏（佐文）
まんのう町老人クラブ連合会会長

香川県老人クラブ連合会会長表彰

眞鍋甚太郎氏（吉野）
まんのう町老人クラブ連合会理事

葛原　章氏（七箇）
まんのう町老人クラブ連合会理事

平成18年度「小さな親切」運動琴平地区大会表彰

特別表彰
斉藤　恵子さん（買田）

実行章（成人個人の部）
増田　未さん（公文）
丸山　功さん（公文）
北山　明義さん（公文）

かりん会館イベント情報

バレンタイン用 手作り菓子教室

と　き:2月10日(土)13:00～16:00
(試食&ラッピングのお話有り)
募　集:20名(先着)
参加費:500円(材料費)当日集金
持参物:エプロン
講　師:山神潮美さん(吉野)

申し込み、
問い合わせ:かりん会館　☎75-0200

情報ひろば

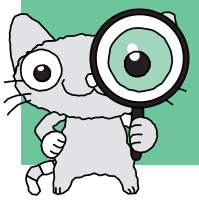

国民年金の保険料は全額所得控除されます

◆確定申告の時期が近づいてきました。

昨年一月から十二月までに納付した国民年金の保険料は、「社会保険料控除」の対象として所得額から控除されます。控除額は、民間の個人年金・生命保険等は、最高5万円までですが、国民年金は、納付した額全額が控除され、節税となります。

毎月分の保険料の他、前納した保険料、納め忘れていた前年分以前の保険料、免除期間を追納した保険料も申告できます。

また、平成17年分の所得申告から「社会保険料（国民年金保険料）控除証明書」等の添付が義務付けられています。

福祉保健課☎73―0102

吉野地区高屋原に建設中の総合公園の名称を募集します

期間／平成19年2月1日～2月28日
※消印有効
申し込み／住所、氏名、年齢、公園名称（一人一点・様式自由）を記入し、建設課まで郵送、又は持参
選考方法／公園整備の検討委員会等による。

決定者には本人通知するとともに、粗品を進呈します。また、4月号の広報紙に掲載を予定。

お問い合わせ／建設課☎73―0107

免税軽油の交付申請受付について

春の農業用軽油免税申請の受付を次のとおり行います。

受付日／平成19年2月8日（木）、2月9日（金）
受付時間／午前9時～午後4時
受付場所／役場本庁（3階第2会議室）、琴南支所、仲南支所

■持参するもの

継続の場合／印鑑・耕作証明書
更新の場合／印鑑・証紙代400円・耕作証明書
新規の場合／印鑑・証紙代400円・耕作証明書・農業機械の納品書か購入証明書

今回は、春申請者分の受付となります。免税チケットは4月1日から使用可能のものになります。

受付期間を過ぎた場合は、直接個人で中讃県税事務所（坂出市☎46―1613）にて申請して下さい。

耕作証明書は役場本庁1階産業経済課、琴南支所、仲南支所で申請できます。

お問い合わせ／産業経済課☎73―0105、琴南支所☎85―0103、仲南支所☎77―2115

住民基本台帳カード（住基カード）をご存じですか？

「本人であることを確認できるものを見せてください。」といわれて困ったことはありませんか？

顔写真付の住民基本台帳カードは、運転免許証などと同様に公的な身分証明書としてお使いいただけます。住民課・各支所で500円で発行します。

電話予約による時間外交付をご存じですか？

本人または同一世帯の人の「住民票の写し」と「印鑑登録証明書」は執務時間内に電話予約すれば、平日の午後5時15分から8時、または土・日曜日、祝日の午前8時から午後8時の間に本庁の宿日直者から交付することができます。

お問い合わせ／住民課☎73―0101

募集

在宅介護者のつどい

日頃介護をされている方が一時的に介護から解放され心身の負担軽減とリフレッシュが目的のつどい。

日時／平成19年3月13日（火）
場所／松山（砥部焼きの里・道後温泉）
対象者／ご家庭で介護を行っている方
募集人員／35名
参加費／1、500円（昼食代含む）当日集金します。
集合場所／まんのう町役場本庁又は仲南荘
申し込み／3月1日（木）までに地域包括支援センター☎73―0125又は、満濃荘老人介護支援センター

まちのニュース

新しい年の無火災・無災害を願う

まんのう町消防団出初式

12分団387人が集結しました。

1月7日、町民文化ホールほかでまんのう町消防団出初式が行われました。

式には消防団や来賓など約410人が参加し、サンスポーツランドで観閲式が行われた後、町民文化ホールで永年消防業務に精励した団員への表彰や団長訓示などが行われ、新しい年の無火災、無災害を願いました。

しめ縄作りで伝承文化に触れる

長炭小総合学習

児童1人ひとりがしめ縄を完成させました。

12月20日、長炭小学校の5年生児童がしめ縄作りに挑戦しました。

しめ縄作りは総合学習（稲作）の一環として行われており、一年を締めくくる行事です。

児童たちは地域のボランティアグループ（みどり会）の指導を受けながら、「縄ない」技術を学習し、2時間程で立派な飾りが付いたしめ縄を完成させていました。

ワイワイ、カルタで食育学習

満濃南小食育教室

真剣なまなざしでカルタを探す児童たち

12月5日、農村婦人の家で満濃南小学校の5年生児童52名が食育学習を行いました。

「お米には、七人の神様、宿っている」などと読み上げると、競ってカルタを探していました。この他、農協婦人部、満濃地区ヘルスメイトの講習会や児童が収穫した米や芋などを使った昼食会が行われ、楽しみながら食の大切さを学んでいました

美霞洞渓谷のあかり

ことなみ土器どきフェスタ2006

大勢の参加があったわら細工体験

12月10日から1月7日までの間、道の駅ことなみやエピアみかどを中心に、『ことなみ土器どきフェスタ2006・美霞洞渓谷のあかり』（主催：催：ことなみイベント協会）が開催されました。

期間中はクリスマスイルミネーションなどで幻想的な風景を作り出すとともに、クリスマスや正月飾り作りなどの各種体験教室や音楽バンドの演奏などが行われ、多くの観客で賑わいました。

2月の行事予定

日程	行事名	時間	場所
1日(木)	心配ごと相談	13:00~16:00	満濃農改センター
5日(月)	心配ごと行政相談	13:00~16:00	仲南支所2階小会議室
7日(水)	胃がん検診	8:30~10:00	仲南農改センター
	子宮がん検診	9:30~10:30	仲南農改センター
	人権行政相談	10:00~15:00	町役場3階第2会議室
	健康相談	10:00~11:30	かりん温泉
	勤労者無料相談	18:00~20:50 要予約 ☎75-1515	勤労青少年ホーム
8日(木)	健康相談・教室	10:00~14:00	エピアみかど
	こころの健康相談	要予約 健康増進室 ☎73-0126	
	人権行政相談	10:00~15:00	琴南総合センター
	身体障害者相談	13:30~16:30	仲南支所2階小会議室
	身体障害者相談	9:30~11:30	琴南農改センター
9日(金)	健康相談	10:00~11:30	保健センター
14日(水)	人権相談	10:00~15:00	仲南支所2階小会議室
	心配ごと相談	9:00~12:00	琴南総合センター
	心配ごと相談	9:00~12:00	琴南農改センター
	勤労者無料相談	18:00~20:50 要予約 ☎75-1515	勤労青少年ホーム
15日(木)	かりん温泉健康講座 「食からはじまる心豊かな暮らしで健康に」	13:30~	かりん温泉 ※受講券は健康増進室まで
	心配ごと相談	13:00~16:00	満濃農改センター
	身体障害者相談	9:00~12:00	町役場4階第2委員会室
20日(火)	乳幼児検診	13:30~14:30	琴南農改センター
21日(水)	勤労者無料相談	18:00~20:50 要予約 ☎75-1515	勤労青少年ホーム
22日(木)	2歳児検診	13:30~14:30	満濃農改センター
	こころの健康相談	要予約 健康増進室 ☎73−0126	
	法律相談	要予約 町社協 ☎73−3313 13:00~16:00	満濃農改センター
26日(月)	心配ごと相談	13:00~16:00	仲南支所2階小会議室
28日(水)	乳幼児検診	13:30~14:30	満濃農改センター
	勤労者無料相談	18:00~20:50 要予約 ☎75−1515	勤労青少年ホーム

スポーツの結果（敬称略）

とき	大会名	ところ	結果		
11月5日(日)	第13回 まんのう町 体育協会会長杯 卓球大会	満濃武道館	シングルス	優勝	宮地 勝夫
				準優勝	竹内 健二郎
				第3位	高丸 泰史
			ダブルス	優勝	藤田・竹内健
				準優勝	宮地・黒井
				第3位	竹内佐・近藤
11月16日(木)	第1回 町長杯 ゲートボール大会	吉野公民館 グラウンド	優勝	追上	
			準優勝	四条	
			第3位	宮田	
12月3日(日)	第24回 琴南地区 少年剣道大会	琴南中学校 柔剣道場	小学校低学年の部	優勝	稲垣 大地
				準優勝	青木 愛
				第3位	山下 千尋
			小学校高学年の部	優勝	萩岡 起也
				準優勝	森 和哉
				第3位	川口 千穂美
			中学生の部	優勝	下岡 直人
				準優勝	中西 悠輔
				第3位	萩岡 侑祐
				第3位	森 裕之
			団体の部	優勝	Bチーム

休日当番医

テレフォンサービス　☎73-4400（日・祝のみ）

日	科	医療機関名	電話
4日	内科	大浦内科消化器科医院	75-1600
11日	内科	ふかだクリニック	73-2211
	外科	山本ヒフ泌尿器科医院	75-3112
12日	内科	いわさき循環器科内科クリニック	75-2700
18日	内科	池田内科医院	73-2366
	外科	岩佐病院	73-3535
25日	内科	森内科医院	73-4188

※当番医は予告なく変更する場合があります。ご了承ください。

平成18年　町内の110番・119番

区分		12月中	1月からの累計
交通事故	物損（件）	21(57)	347(373)
	人身（件）	10(16)	172(207)
	死亡（件）	0(0)	4(1)
救急出動	火災（件）	0(2)	21(18)
	救急（件）	54(94)	841(866)

（　　）は昨年同期

訂正とお詫び/広報1月号14ページ最下段左、伊藤さんの名前に誤りがありました。正しくは伊藤啓祐さんです。訂正してお詫びします。

仲南小学校記者クラブ

がんばったマラソン大会

十二月十二日の三、四校時に仲南小学校で初めてのマラソン大会がありました。三、四年生は千三百メートル走りました。四年生といっしょに走るとすごくきんちょうしました。

スタートして、初めは前の方でした。でもだんだん四年生や友だちにぬかれてしまい、自分がさい後かと思いながら走りました。

さい後の下り坂の所で、先生が「がんばって！」とはげましてくれたので、前にいた友だちをゴールの近くでぬきました。あきらめずにさい後まで走れてよかったです。来年はもっと速く走りたいと思います。

レポーター

仲南小学校
3年
高地あずみ

竹細工体験をして

二学期の総合的な学習の時間に、香川孝典先生のご指導を頂きながら竹細工体験をしました。そこで学んだことは、何でも一生懸命にすることです。ぼくは、めんどうくさがりやなので、犬の置き物を作る時も、目や耳をつけるのがなかなかうまくできなくて、すぐにイライラしてしまいました。でも、香川孝典先生が分かりやすく教えてくださり、楽しくできました。竹とんぼづくりでも、分からない所をやさしく教えてくださいました。今度するときには、材料から自分で用意して、竹細工のおもちゃを作ってみたいです。

レポーター

仲南小学校
4年1組
細谷琢郎

うどんパーティー大成功

十二月十三日にみんなでうどんパーティーをしました。うどんをはじめから作ってお客さんに食べてもらいました。校長先生も教頭先生も善通寺のお寺から来てくれたおぼうさんも「おいしい！」と言っておかわりもしてくれていたのでとてもうれしかったです。

前に、善通寺に行っておぼうさんに空海のことを教えてもらったことを紙しばいにして発表しました。おぼうさんも、とてもよろこんでくれたので「よかったなあ」と思いました。また、みんなで力を合わせて、楽しいパーティーをしたいです。

レポーター

仲南小学校
4年2組
長原比佳梨

珍しい赤色ダイコン収穫

収穫した赤色の大根を手にする長野さん

12月中旬、吉野（宮東）地区の長野達さんの畑で、赤色の大根が収穫されました。

9月中旬に家庭菜園で大根の種をまくと、10月下旬になって白色の大根に混じり、赤い大根が一本生えているのを見つけたそうです。

その後、栽培を続けると赤色大根は成長し、約40㎝の大根が収穫されました。

長野さんは「長年大根を栽培しているが赤色の大根は初めてで珍しい。調理して食べる予定にしている。」と語ってくれました。

広報にお子さんの写真を掲載しませんか？
1～3才までのお子さんの写真を募集しています。
問い合わせ先　企画情報課　TEL73-0106

月刊力作展

りゅうの目のなみだ

満濃南小学校2年
新林みづき

おおきなかぶ

満濃南小学校１年
萱原良也

●発行／〒766-0022 香川県仲多度郡まんのう町役場企画情報課 TEL.0877(73)0106 ●平成19年2月1日発行 ●印刷／平和写真印刷（株）

R100 古紙配合率100%再生紙を使用しています。
PRINTED WITH SOY INK リサイクル可能な大豆油インクを使用しています。

●この広報紙は、四国新聞販売株式会社に委託し、町内の全戸に配付しています。
配布についての問い合わせは、まんのう町企画情報課 ☎73-0106まで