

# まんのう

Public of  
Relations of  
Manno



満濃池

町長・議長より新年のご挨拶 2・3P  
成人式のご案内 1月10日(日) 4P  
土地改良区が統合されます 9P

本誌に記載のある行事等につきましては、  
新型コロナウイルス感染症の影響により  
中止または順延となることがあります。

# 3年 ご挨拶

## 新しい生活様式の徹底

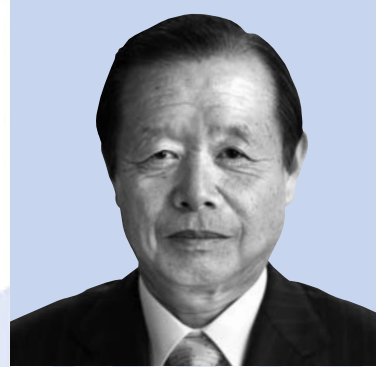

まんのう町長  
栗田 隆義

今後とも、新しい生活様式の徹底に努め、気を緩めることなく新型コロナウイルス感染症拡大防止対策と本町経済再生に向けた取り組みを鋭意進めてまいります。  
満濃南こども園につきましては年度内に造成工事を完了し新年度早々に園舎建築工事に着手し来年夏頃の完成予定です。

琴南総合センター、琴南地域活性化センター、火葬場増築工事、高篠公民館ふれあいセンター、高篠放課後児童クラブ建築工事、仲南西小学校校体育館吊り天井撤去工事、サンスポーツランド球場改修工事は年度内に完成いたします。

昨年二月には国指定重要無形民俗文化財「綾子踊」の風流グループが日本のユネスコ無形文化遺産登録申請候補になり二〇二二年のユネスコ登録に向け大きく前進しました。

本年一月末に町内三つの土地改良区が合併し新しい平仮名の「まんのう町土地改良区」が設立されます。

また、昨年町民の方々から多額の御寄付を頂きました。善意の趣旨を十分理解・尊重し有効活用に努め、職員一丸となって町政発展のために誠心誠意取り組んでまいりますので本年もよろしく願っています。

最後に町民皆様方にとって新しい年が幸多き年であり、ますよう心から御祈念申し上げます。新年のご挨拶といたします。

令和三年 元旦

町民の皆様方には令和三年の輝かしい新春を迎え、謹んでお慶び申し上げます。また昨年は、まんのう町政に対しまして温かいご支援、ご協力を賜りましたことを厚くお礼申し上げます。

さて、昨年は新型コロナウイルス感染症拡大の影響で小中学校が長期間臨時休校、東京オリンピックの延期、緊急事態宣言が出されるなど三月以降のほとんどのイベント・行事が中止となり、今も収束が見通せない、生活環境が一変した年でした。

そのような中、新型コロナウイルス感染症関連の第一次・二次の補正予算が組まれ、町としても特別定額給付金支給、持続化給付金支給、各種の子育て支援、プレミアム商品券の発行、オンライン授業実現整備事業を実施しました。

そして小学生の熱中症予防対策にも有効であり、大規模災害時の避難場所になる体育館に非常用発電機にもなるLPガス空調設備を今年の夏休み中に設置します。



# 令和

# 年の 新年

新年明けましておめでとうございます。

町民の皆様には、輝かしい新春を健やかに迎えに  
なられましたことを、心よりお慶び申し上げます。日頃よ  
り、まんのう町議会への深いご理解と議会活動に対する  
温かいご支援、ご協力を賜り厚く御礼申し上げます。

私は、昨年四月、議会におきまして議員各位より推挙  
いただき、まんのう町議会議長に就任致しました。微力  
ではございますが、まんのう町発展のため全力を傾注し  
ていく所存でございます。

まず初めに、昨年からの新型コロナウイルス感染症に  
より、お亡くなりになられた方々のご冥福をお祈りする  
とともに、闘病されている方々に心からのお見舞いを申  
し上げます。また、医療従事者の方は素より、社会を支  
えるために頑張っておられる方々に敬意と感謝を申し上  
げます。併せて、不要不急の外出自粛をはじめ感染拡大  
防止の為、ご協力いただいています全ての町民の皆様に  
御礼申し上げます。



まんのう町議会議長

大西 樹

さて、昨年を振り返ってみますと、新型コロナウイルス

スの流行により、人々の生活様式や仕事の業務形態が一  
変する我慢の年となりました。まだまだ収束が見えない  
中、日本のみならず世界を取り巻く経済環境にも大きな  
打撃は避けられず、危機的状況となっております。一方  
で、海外ではワクチンの開発が進むなど、わずかながら  
明るい兆しも見えてきました。まだまだ新型コロナウイルス  
の脅威は予断を許さない状況ではありますが、町議  
会と致しましても、町民の皆様の協力を得まして町民の  
皆様の健康と安全を守るため、全力で努めて参ります。

また、近年気象変動による地震や集中豪雨といった  
様々な災害が発生する中で、防災に対する町民の意識は  
高まり、住民自ら地域を守る動きが着実に広がっており  
ます。本年度まんのう町では、新型コロナウイルス感染  
症対策として、国からの第二次地方創生臨時交付金を活  
用し、大規模災害時の避難場所である、町内六校の小学  
校体育館に、LPガス式の空調設備を導入することで、  
避難生活の負担が少しでも軽減できるような取り組みを  
行つてまいります。今後も、自然災害から町民の皆様の  
暮らしを守り、まんのう町の魅力を高める質の高い防災  
減災を施策推進の基本理念として取り組んで参ります。

最後になりましたが、本年が皆様方にとりまして幸多  
き年となりますよう心より祈念致しまして、まんのう町  
議会を代表して、年頭の挨拶とさせていただきます。

本年もよろしくお願い致します。

コロナ禍での新しい生活様式へ

祝 成人

令和2年度  
成人式のご案内

まんのう町

本年、成人式を迎えられるのは、2000年（平成12年）4月2日から2001年（平成13年）4月1日までに生まれた方々になります。まんのう町では男性110名 女性86名の計196名が晴れて大人の仲間入りを果たします。おめでとうございます。

▶開催日時 **令和3年1月10日（日）**

受付／午後2時から 開式／午後3時 終了／午後4時10分（予定）

▶会場 まんのう町町民文化ホール（まんのう町生間415-1）

※同住所に、役場仲南支所があります。

※感染拡大防止の為、**成人の方以外の入場・参加はできません。**

ご家族の方は、仲南支所大会議室に設置するモニターで、式の様子をご覧いただけます。

【問い合わせ先】教育委員会 生涯学習課 ☎89-7100

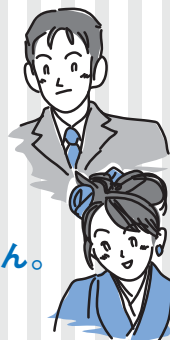
中小事業者  
対象

令和3年度分の

## 固定資産税を軽減します

新型コロナウイルス感染症関連

新型コロナウイルス感染症の影響で事業収入が減少している中小事業者等の税負担を軽減するため、事業者からの申告によりその所有する事業用資産に係る固定資産税の軽減を行います。

**申請期間 令和3年1月4日（月）～令和3年2月1日（月）必着**

※申請期限を過ぎた場合、軽減措置を受けることができなくなりますので、必ず期限内に申請してください。

▶対象者

令和2年2月～10月の期間中で任意の連続する3か月の事業収入合計が、前年の同時期と比較して、30%以上減少している中小事業者（法人、個人）

**対象となる固定資産 対象者が所有する事業用家屋及び償却資産**

※土地や個人の居住用家屋は対象となりません。

▶申請書類

- （1）申告書（町のホームページもしくは税務課窓口にて入手してください）  
※認定経営革新等支援機関等による確認が必要です。
  - （2）収入減を証する書類（会計帳簿や青色申告決算書の写しなど）
  - （3）特例対象家屋の事業用割合を示す書類（青色申告決算書、収支内訳書など）
  - （4）令和3年度の償却資産申告書
- 軽減措置の詳細については、町および中小企業庁のホームページをご覧ください。

【問い合わせ・書類提出先】税務課 ☎73-0104

# 申込 令和3年度 放課後児童クラブ



就労等により保護者等が昼間家庭にいない児童を預かり、適切な生活の場を与え、子どもの状況や発達段階を踏まえながら、児童の健全育成を行います。

## ▶ 利用日時

- ・放課後から午後6時  
最長で午後6時30分（時間厳守!!）
- ・学校が休みの時は、午前7時30分～午後6時  
最長で午後6時30分（時間厳守!!）

## ▶ 利用できない日

- ・日曜日、祝日、お盆休み（8/13～8/15）、年末年始（12/29～1/3）
- ・教育委員会が指定する日（学級閉鎖や自然災害などにより学校が休校となった日など）

## ▶ 児童クラブ運営施設一覧

クラブ名称	連絡先	住所
琴南小放課後児童クラブ	☎080-2979-4239	造田1982-1
長炭小放課後児童クラブ	☎79-1341	炭所西1431-2
満濃南小放課後児童クラブ	☎090-1006-7332 ☎79-2120	吉野74-1
四條小放課後児童クラブ	☎080-2973-8822 ☎75-1821	四條734-1
高篠小放課後児童クラブ	☎080-2976-8384	東高篠95-1
仲南小放課後児童クラブ	☎090-1006-5299	帆山744-23



☆詳細につきましては、町ホームページをご覧ください。学校教育課までお問い合わせください。

## 【問い合わせ先】

教育委員会 学校教育課 ☎89-7100

## ▶ 申込書類の設置場所

各放課後児童クラブ施設または、まんのう町教育委員会までお越しください。  
※放課後児童クラブ施設は授業終了後からの開室となります。

# ご案内 小・中学生への就学援助

ご家庭の経済的な理由により、小・中学校への就学が困難なお子様へに学用品費、給食費、修学旅行費などを援助します。援助を希望される方は**申請が必要**です。学校または教育委員会までご相談ください。

## ▶ 対象者

- 生活保護法に規定する要保護者
- 児童扶養手当法に基づく児童扶養手当を受けている方
- 個人住民税が非課税の世帯
- 地方税法第323条に基づく町民税の減免を受けている世帯
- 国民健康保険法第77条に基づく保険税の減免または徴収猶予を受けている方
- 特別な事情があり、援助の必要があると教育長が認める者

## 新入学の方

学用品費の援助は入学前に受けられます。

令和3年4月に小・中学校へ入学予定の方で、左記の対象者に該当する方は入学前に学用品費を受けられます。期間内に申請が必要となりますので、学校または教育委員会までご相談ください。

## ▶ 申請期間

令和3年1月8日（金）～1月29日（金）

## 【問い合わせ先】

教育委員会 学校教育課 ☎89-7100

# 募集 まんのう町 奨学生

## 受付期間

令和3年1月8日（金）～令和3年2月1日（月）

- ▶ **資格** 町内に5年以上在住する者で、高等学校または大学等への進学に際して学資の負担が困難と認められる者。ただし、独立行政法人日本学生支援機構等の学資金を受けている者は除きます。
- ▶ **認定手続** 奨学生志望者は、願書、在学学校長による推薦書、その他必要書類をまんのう町教育委員会学校教育課までご提出ください。
- ▶ **選考方法** 学業、人物、健康および世帯の所得などの各項目をまんのう町奨学金選考委員会で検討した上、教育委員会が予算の範囲内において決定します。

【問い合わせ先】教育委員会 学校教育課 ☎89-7100





# よい歯のコンクール表彰

令和2年度「よい歯のコンクール」表彰式が11月26日、かりん健康センターで行われました。

昨年度の3歳児健診で虫歯がなく、今年10月29日に実施した、よい歯のコンクール審査で虫歯のなかった子ども49名が表彰されました。おめでとうございます。

これからもていねいな歯磨きで歯と口の健康を守っていきましょう。

## よい歯のコンクール表彰者

(49名 五十音順、敬称略)

青野 真之	尾崎 優香	近藤 匠真	武市 爽詩	花岡 拓実	三好 紗羽
安藤 聖	越智 美慧	斉藤 舞大	田中 大翔	福岡 陽葵	村山 美月
伊勢谷勇仁	尾鼻 優斗	佐々木華愛	豊嶋 環菜	堀田 大翔	山内 音花
井上 萌瑛	小山 実久	三田 侑生	中川 千尋	増田 詩	山内 聖仁
今井 蒼太	北山穂乃花	篠原 悠哉	中園 奏	松浦さくら	山内 統晴
岩嶋 悠人	楠原 聖隆	白川 湊介	南部 春乃	道西 風斗	山内 麻未
大谷 凌禾	小松 愛弥	白川 湊大	西村 健	宮地 琉生	山本 響生
岡坂 咲李	近藤 晃大	竹内 廉人	西山 明里	宮武 希	渡辺 万宙
岡崎 柚愛					

【問い合わせ先】健康増進課 ☎73-0126

## 令和3年度 検診希望申込書を配布します

令和3年度のがん検診、特定健診・後期高齢者健診（集団）、若年健診、人間ドックの希望申込書を12月中旬頃より郵便で各世帯にお送りいたします。説明書をよくお読みになり、必要事項を漏れなく記入してください。ご提出は、①②のいずれかの方法でお願いします。

- ① 返信封筒に必要書類を入れて投函する
- ② 指定回収場所に提出する

かりん健康センター、役場本庁（福祉保険課）、仲南支所、琴南支所、美合出張所、各地区公民館

▶ 提出期限 令和3年1月29日（金）

【問い合わせ先】健康増進課 ☎73-0126

## 国民年金についてのお知らせ

### ～新成人のみなさんへ～ 20歳になったら国民年金

● 将来の大きな支えになります！ 国民年金は20歳から60歳までの方が加入し、保険料を納める制度です。国が責任をもって運営するため安定していますし、年金の給付は生涯にわたって保障されます。

● 老後のためだけのものではありません！ 国民年金には、年をとったときの老齢年金のほか、障害年金や遺族年金もあります。障害年金は、病気や事故で障害が残ったときに受け取れます。また、遺族年金は加入者が死亡した場合、その加入者により生計を維持されていた遺族（「子のある配偶者」や「子」）が受け取れます。

※ 保険料を未納のまま放置すると、年金の給付を受け取れない場合があります。また、保険料には学生納付特例制度、納付猶予制度のほか、免除制度があります。

【問い合わせ先】善通寺年金事務所 ☎62-1662 自動音声ガイダンス②→②



# 申告相談会の事前準備を

2月中旬より申告相談会が開催されます。例年、申告相談会は大変混み合い、長時間お待ちいただいております。新型コロナウイルス感染症の感染防止対策として混雑緩和を図る面からも、**必ず事前にご自分で資料の仕訳・集計を済ませてから会場にお越しください。**仕訳・集計をしていない場合、申告相談をお断りすることがありますので、ご注意ください。申告相談会の日程については、次号広報2月号に掲載します。

## 収支内訳書は自分で作成！

農業所得や営業所得、不動産所得がある人は、**必ず事前に収支内容をまとめた「収支内訳書」をご自分で作成してお持ちください。**

収支内訳書



**収支内訳書を自身で作成しましょう！**  
経費を各科目別（小作料・種苗費・肥料費・農具費等）に仕訳・集計できていると、申告相談がスムーズに進みます。収支内訳書の様式や書き方の手引きは、国税庁ホームページや、役場税務課に置いています。

### 《農業所得がある方》

- 農業収支内訳書の作成前にまとめておくと便利な「農業所得整理表」を税務課に置いていますのでご活用ください。
- 農協との取引がある方は、農協との取引状況を項目ごとに分かりやすく整理した書類「わが家の農業収益（経費）等集計表」が農協で発行できますのでご利用ください。（詳しくは農協の窓口へ）
- 購入価格が10万円以上の農機具等は、決められた耐用年数に応じて減価償却費を計算します。新たに農機具等を購入された場合は、申告相談の際に「種類・購入年月・金額」が分かるようにしておいてください。収支内訳書を作成する際、減価償却費をお知りになりたい方は、事前に役場税務課までお越しください。

## 医療費控除は明細書の作成を ～領収書では控除が受けられません～

医療費控除を受けられる場合には、領収書の提示が不要となり、代わりに「医療費控除の明細書」の作成が必要となりました。申告相談会でも、領収書の提示だけでは控除が受けられません。**必ずご自分で、領収書の内容を「医療費控除の明細書」に事前にまとめて、申告相談の際にご提出ください。**

※「医療費のお知らせ」などの医療費通知の添付により、明細の記入を省略することはできます。

医療費明細書

医療費控除の明細書には「医療を受けた人ごと、医療費の支払先の病院・薬局ごと」に分けて医療費を合計し、記入します。

明細書の様式は、国税庁ホームページや、役場税務課に置いています。

【問い合わせ先】税務課 ☎73-0104



# 開催 農業者座談会 (人・農地プラン)

農林課・農業委員会では、人・農地プランの実質化に向けて今年度も農業関係者が地域内の農地をどのように活用していくかについて話し合う場を設けます。※参加無料です。お気軽にご参加ください。※今後、農地を集積・集約化したい担い手や新しく農業を始めたい方は話し合いに参加してください。



実施日	場所	区域	時間	
2月	3日(水)	琴南公民館	琴南全域	15時 ~ 17時
	4日(木)	長炭地区活性化センター	炭所東、炭所西、長尾、吉野	
	5日(金)	役場本庁舎	神野、真野、岸上、五條、四條、吉野下	
	8日(月)	役場本庁舎	羽間、東高篠、西高篠、公文	
	9日(火)	仲南公民館	仲南全域	

【問い合わせ先】  
まんのう町農林課  
☎73-0105

# 募集 農業委員・農地利用最適化推進委員

	定員	活動内容
農業委員	19人	農業委員会全体の活動
農地利用最適化推進委員	26人	担当地区の農地の集積や耕作放棄地の解消などの活動

- ▶任期 令和3年7月20日～令和6年7月19日まで (3年間)
  - ▶推薦・応募の方法 推薦又は応募用紙に必要事項を記入、押印のうえ、募集期間内に農業委員会事務局まで提出してください。詳しくは、町ホームページをご覧ください。農業委員会事務局までお問い合わせください。
  - ▶推薦・応募の期間 令和3年1月4日(月)～2月5日(金) 8時30分～17時15分 ※土日祝日を除く
- 【問い合わせ先】 農業委員会 ☎73-0105

## 農地の貸付・借受希望者を募集します!

公益財団法人香川県農地機構では、農地の有効活用を推進するため、農地を借り受けて、新規就農や規模拡大、農地の集約化を目指す農業者等に貸し付けする業務を行っています。

随時借受希望者の募集をしていますので、希望される方は次までご相談ください。また、農地を貸していただける方も募集しています。

### 【問い合わせ先】

- ・まんのう町農業委員会事務局  
☎73-0105
- ・公益財団法人香川県農地機構  
☎087-831-3211

### 農地中間管理機構のしくみ

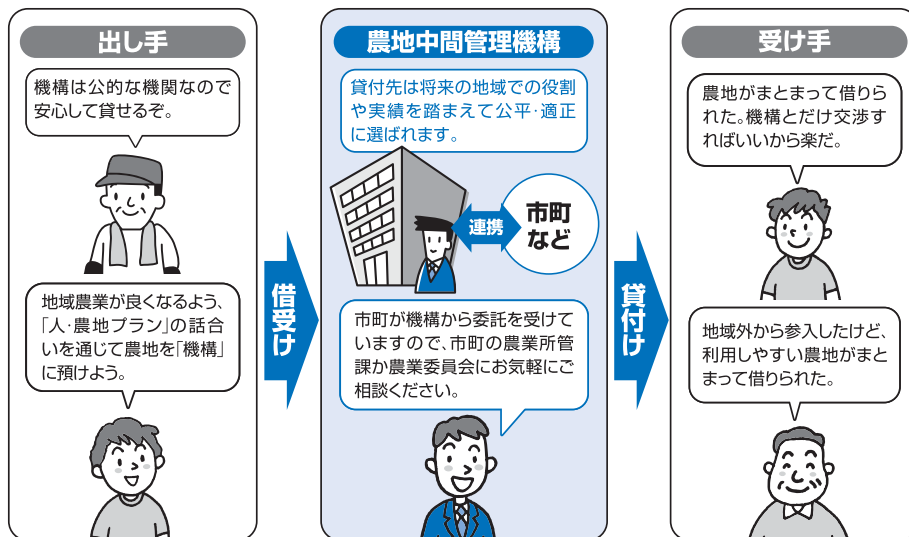



令和3年  
1月末  
(予定)

# まんのう町内の 3つの土地改良区が統合されます。

琴南町  
土地改良区

満濃町  
土地改良区

仲南町  
土地改良区

## まんのう町土地改良区

- ・これまでは主に町（行政）が運営していましたが、統合後は自立した組織運営を目指します。
- ・運営経費は、町からの助成金及び組合員から徴収（現在も徴収）することとしています。  
（賦課金10aあたり、田200円、畑100円を予定）

### ◎土地改良区とは

- ・農道・農業用水路・ため池等、土地改良施設の、新設・更新・維持管理などの土地改良事業を行う団体です。
- ・土地改良区の組織・運営・経費  
（組織）土地改良区は、土地改良法により成立を認められている公法人で、関係する組合員により組織され、総代会において、意思決定されます。  
（運営）法令、定款、総代会の決議等を遵守し、組合員が選任した役員によって行われます。  
（経費）土地改良事業の実施に要する運営経費は、組合員の負担により賄われます。

### ◎農業用水路等を改修する場合…

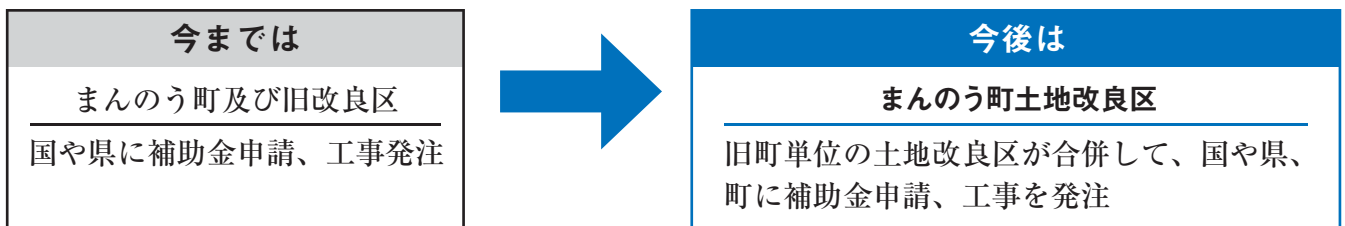

#### なぜ？

これからは、土地改良区が管理する施設は、改良区で、町（行政）が管理する施設は、町で。役割分担の明確化をする。（法令遵守）

#### となると

土地改良区に加入していないと、農業用施設等の改修が困難になる。  
（地域で共同施行組織を設立して事業に取り組む事になる。）

#### このため

まんのう町改良区に加入されていない区域（農家）の方は、新しい土地改良区に加入して頂き、土地改良事業を実施する事をお勧め致します。

【問い合わせ先】 建設土地改良課 土地改良係 ☎73-0107

知っていますか？

# マイナンバーカードがあれば コンビニで証明書が受け取れます！

マイナンバーカードを利用して、住民票の写しや印鑑登録証明書などが、全国のコンビニエンスストア等に設置しているマルチコピー機で受け取れます。

▶ **必要なもの**

- ◎マイナンバーカード ◎利用者証明用電子証明書の暗証番号（数字4桁） ◎手数料

▶ **サービスが利用できる店舗** ※マルチコピー機設置店舗に限る

- ◎セブン-イレブン ◎ミニストップ ◎ローソン ◎イオンリテール ◎ファミリーマート 等

▶ **取得できる証明書（手数料1通）**

- 住民票の写し（300円）
- 戸籍全部事項証明書（謄本）（450円）
- 印鑑登録証明書（300円）
- 戸籍個人事項証明書（抄本）（450円）※現在戸籍のみ
- 戸籍の附票の写し（300円）※現在戸籍の附票の写しのみ

▶ **ご利用可能時間**

6:30～23:00（12月29日～1月3日を除く）

※システムの保守点検等のためご利用できない場合があります。

コンビニ交付サービス 一時停止のお知らせ	システムメンテナンス等により、下記の期間はコンビニ交付サービスをご利用できません。ご不便をお掛けしますが、ご理解、ご協力をお願いします。 サービス停止期間：令和2年12月28日（月）18時～令和3年1月4日（月）17時
-------------------------	--

【問い合わせ先】 住民生活課 ☎73-0101

## 《《 浄化槽の法定検査のお知らせ 》》

浄化槽法では、浄化槽管理者は毎年1回、知事が指定した指定検査機関である公益社団法人香川県浄化槽協会による「水質に関する検査」を受けなければならないことになっています。

同協会から法定検査（水質検査）の受検案内を郵送しています。良好な水環境の保全のため、法定検査の未受検の無いよう、趣旨をご理解いただき、申込書を返送して検査を受けてください。検査料は、10人槽までが4,600円です。

【問い合わせ先】

・公益社団法人香川県浄化槽協会 ☎087-881-6600 ・香川県中讃保健福祉事務所環境管理室 ☎24-9966

## 横断歩道を 安全に渡りましょう

県警では、過去に重大事故等が発生した場所の近くにある押ボタン信号に「おもてなシート」を張りつけて、押ボタン信号の適切な利用を呼び掛けています。

歩行者の皆さんは、押ボタンを押して、歩行者用の信号機が青になってから横断歩道を渡りましょう。

【問い合わせ先】 琴平警察署 ☎75-0110

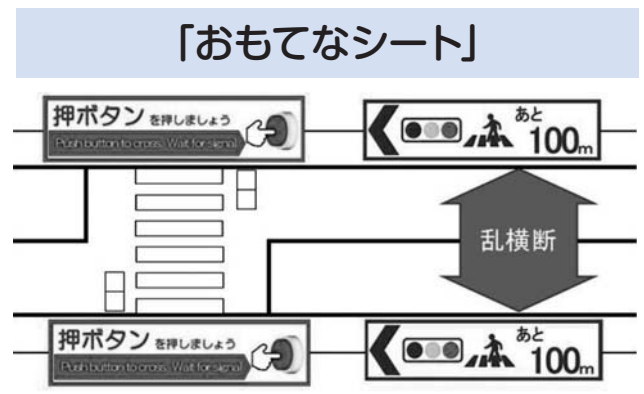

スマホをお持ちのみなさまへ



## 楽しく歩いて、 身体も心も健やかに!

まんのう町が推奨するウォーキングアプリ「あるくと」。歩いた歩数などでポイントが貯まり、プレゼントが抽選でもらえたり、ランキングがわかります。そして、1日3回引くことができるおみくじ機能。大吉→3枚、中吉→2枚、小吉→1枚のお宝カードがもらえます。毎日運試し!

【問い合わせ先】

- ・凸版印刷株式会社 山下・太田 ☎087-851-5690
- ・学校教育課 ☎0877-89-7100



## まんのう町メンバー募集

アプリダウンロード無料

Androidの方

「あるくと」の使い方

STEP1

「aruku&(あるくと)」を  
スマホにダウンロード(無料)



STEP2

「まんのう町」グループに参加

①画面の「設定」から

「団体会員認証設定」をタップ

②団体コード「manno」を入力

③「まんのう町」グループが出てきたら

「OK」を押す

iOSの方



星の  
あるまち  
まんのう

まんのう  
天文台  
だより

★今日の星

## 「ペルセウス座の 散開星団(M34)」

東の空には、冬の星座の王者と呼ばれる「オリオン座」が、その上には五角形の星の並びの「ぎょしゃ座」と「カシオペア座」の間に勇士ペルセウスをかたどった「ペルセウス座」があります。「アンドロメダ座」との境界近くに大型で明るい散開星団M34があります。見かけの大きさは満月に近い大きさで、約60個の星が集まっています。明るさも5.2等と明るく空の状態が良ければ肉眼でも見ることができます。



まんのう天文台で撮影したペルセウス座の散開星団(M34)

12月1日から3月31日まで、まんのう天文台は休館しています。

お問い合わせ先 ▶ 琴南公民館 ☎85-2111 生涯学習課 ☎89-7100

1日に野菜を350g食べよう!

食改の  
食育だより

甘辛味でごはんがすすむ!  
しっかり食べて元気をチャージしよう!!

## 里芋とひき肉の あんかけ

[エネルギー]197kcal [たんぱく質]9.1g  
[脂質]6.3g [食物繊維]2.1g [食塩]1.8g

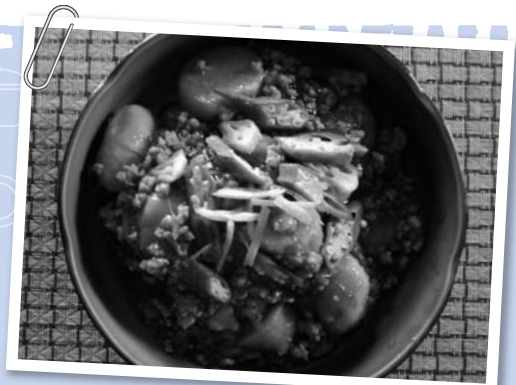

### 材料 (4人分)

- |             |               |            |
|-------------|---------------|------------|
| ● 里芋…300g   | ● 砂糖…大さじ2     | ● 片栗粉…大さじ2 |
| ● 豚ひき肉…150g | ● 和風だし顆粒…小さじ1 | ● 水…大さじ1   |
| ● しょうが…20g  | ● しょうゆ…大さじ2   | ● オクラ…2本   |
| ● 油…少々      | ● みりん…大さじ2    | ● レモンの皮適量  |
| ● 塩こしょう…少々  | ● 水…300ml     |            |

### 料理のポイント

- 里芋は電子レンジで加熱すると、柔らかくなるため皮がむきやすくなります。
- 和風だしの代わりに白だしを使っても美味しく仕上がります。
- 彩りにオクラやレモンを使うと見た目良くなります。

### 作り方

① 皮をむき、食べやすい大きさに切る。



ひき肉の色が変われば①とAを加え、落とし蓋をして煮る。

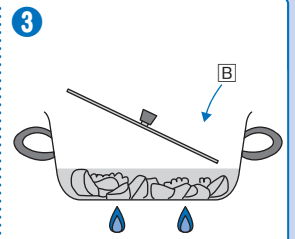

柔らかく煮えれば、火を止め②でとろみをつける。お好みで、オクラやレモンの皮を飾る。



## ふるさと探訪

178

## さいの神様

炭所東に近所の人たちから『さいの神さま、さいの神さま』と親しまれている祠があります。道がないので、さいの神さまをめぐってあぜ道を登っていくと、かわい高い高さ一メートルの木の鳥居が目印です。奥に神明造りの石でできた縦横六十センチの社があります。

賽の河原(さいのかわら)は、空上人の地蔵和讃「一つ積んでは幼子がおもひじのような手を合わせ父上菩提と伏し拝む、二つ積んでは母上菩提と伏し拝む、三つ積んではふるさとに残る兄弟姉妹が為と礼拝(れいはい) 回向(えこう)ぞしおらしや」にあるように、幼くして親より早く亡くなった子が、いつ終わるかわからぬ石を積み続ける苦を受ける三途の川の河原のことで、もの悲しさを感じますが、村境峠など境界に道祖神を祀り、



石を積み、はやり病、たたり、災害の集落への侵入を塞(さえ)ぎる道祖神信仰も『さいの神さま』だそうです。

道祖神の別名が『塞の神』で、道祖神が祀られている四つ辻や村境は、子供の遊び場で、村境、峠に祀られたお地蔵さんとともに子供の神さまとして大切に守られてきました。子供たちが苦難に打ち勝ち、勇気を持ち、迷わず進むようにと、十一月の初めに宮司さんと近所の人たちが集まりお祭りをしています。

富山県上野邑(うわのむら)町(まち)に、塞の神まつりがあります。正月十四日に、男女十数人の児童が、「木偶(でく)さま」と呼ばれる木製の人形を手に、約百二十軒の家々を回り正月飾りなどを集め燃やして無病息災、家内安全、五穀豊穡を願う火祭りで、国の重要無形民俗文化財に指定されています。

日本全国には、色々な塞の神さまが祀られています。子供を中心に行事が行われていきます。やはり『さいの神さま』は地域の子供を守るための守り本尊なのでしょう。

(四條 森近 育子)

## まんテンちゃんの質問コーナー

まんテンちゃんは、満濃池の主からドラゴンポシエット(ドラポ)をもらいました。まんテンちゃんは、満濃池のことがいろいろ知りたいので、今日もドラポ君とお話をしています。



まんテンちゃん

かりん会館の玄関のそこ、大きな石が積み重なってるんだけど、昔お城でもあった？

ドラポくん



あ〜、龍神様の龍宮城跡な…ってそんなわけあるかい。あれは、長谷川喜平次さん考案の《底樋を木製から石製に代えるプロジェクト遺跡》や。



まんテンちゃん

え？「底樋」って堤防の下を通って、池の水が流れるトンネルのことだよ。平安時代ならまだしも、江戸時代に池を直した西島八兵衛さんも石じゃなくて木で作ったってことのほうが驚きだよ!!

江戸時代だよ？ あちこちでお城作ってたじゃん。

ドラポくん



まあまあ、しっかしなあ、その石造りの底樋もうまいこといがかかってん。地震のせいで壊れた説もあれば、構造が弱かった説もあるし…

でも、発想はすごいやろ？ 第一人者やで。

あ〜だこ〜だ言うんは、後出しでなんぼでも言えるでな、パイオニアはいつだって非難されるんや。喜平次さんは、満濃池改修のために家も田畑も売って、借金までしてがんばってくれとるしな…



まんテンちゃん

全集中！ 池の水！ だね。

※このコラムは、毎年満濃池を社会見学で訪れる小学生達の質問により構成されています。

人権擁護委員の活動

人権コラム



黒川 永二郎さん

人権擁護委員の主な活動は、啓発・広報活動、相談活動です。

Q 委員になられたきっかけは

町の職員として四十二年余り勤務した経験をもとに地域に恩返しをしたいということで現職を受けられたとのことでした。併せて、民生委員児童委員も兼ねておられ地域とのつながりを大切にしていると伺いました。4年目です。

Q 活動内容を教えてください。

法務局や地元での相談業務が、定期的にありますが、電話や来所での相談活動が中心です。  
センシティブな内容がほとんどなので、「傾聴すること」、「じっくり時間をかけること」、「決して結論を急がないこと」を大切にしているとのことでした。

Q 相談活動について

最近では、職場でのハラスメントも多いようです。内容によっては、関係機関につないでいくことや他の地区へ出向いての相談もあるようです。その中で、当事者の思いに寄り添うことの重要性について相談を受けるたびに改めて痛感しているとのことでした。

Q やりがいは

話し終えて落ち着いたりする姿を見ると委員として安心することでした。

最後に、「誰もが、どこでも自分の意見を言え認めあえる社会」が来ることを願いながら活動を続けたいと述べられました。

(香川県人権研究所)

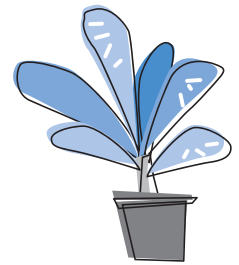

小学生  
満濃池奉納句

満濃池の守神となった歴史を持つ神野神社に、次世代を担う小学生たちの俳句が奉納されます。今年もまんのう池コイネット主催の俳句大会に、町内の小学生達からたくさん応募をいただき、奉納句を選句いたしました。一年間奉納される優秀句は次のとおりです。満濃池に立ち寄られた際はぜひご覧ください。

(敬称略)

池の上 落つる木の実と 立つ波紋 (6年 廣田 愛果)

日本一 香川がほこる 秋の池 (6年 増田 桂花)

秋の雨 満濃池に 龍が舞う (6年 千葉 悠生)

鱒雲 池の水面を 泳いでる (5年 宮本 蓮)

ゆるぬきの しぶきとともに 夏がくる (5年 森川ゆうあ)

空海が 築いた池に 螢舞う (5年 大東 愛悠)

まんのう池 みんなできくと せみのこえ (5年 池田 翔希)

もみじちる まっかなたいよう あらわれる (4年 岡田 笑愛)

いちめんの 池のきらめき 秋高し (4年 正木 瑤子)

まんのう池 どんぐり落ちる ぼちゃん (4年 關 涼太)



## 科学の体験教室～音で遊ぼう～

子どもたちに科学に興味を持ってもらおうと、香川大学創造工学部の鶴町教授をお招きし、11月24日 琴南小学校、12月1日 高篠小学校で、音で遊ぼうをテーマにした実験・工作の体験教室が開催されました。1時間目は超音波でワイングラスを割る実験や、オシロスコープを使って声の高さによって波形が変化する様子を観察しました。2時間目は空気以外でも音は伝わることを学ぶため、糸電話や針金を使ったバネ電話を工作し、音の伝わり方の違いを体験しました。体験した子どもたちからは「デシベルとヘルツの違いは?」「人間の声でグラスは割れるの?」などの質問が上がっていました。鶴町教授は、「不思議と感じた時に、なぜそうなるのかを考えることが大切なことです」と述べられていました。

この体験教室は、学校ではできない経験や子どもに夢を持ってもらうために創設した子ども未来夢基金を活用しています。



▲音の高さで波形が変わります

## まちのニュース



◀糸電話製作中



▲バネ電話もうまく聞こえるかな

## あそびの日 かりんの森夢広場



11月29日、満濃池の畔で「あそびの日 かりんの森夢広場」が開催されました。「あそびの日」とは、レクリエーションや野外活動などを通じて、人と人とのつながりや笑顔を広める取り組みのことで、「あそび」を通してルールの大切さや思いやりの心を育てることを目的としています。

今回は、ネパール式紙飛行機やジャンボシャボン玉、空気砲などを作って楽しみました。肌寒い日となりましたが、子ども達は元気いっぱいの笑顔で「あそび」を楽しんでいました。



▲ネパール式紙飛行機



▲ジャンボシャボン玉

## ウインターファンタジー開催中

国営讃岐まんのう公園では、ウインターファンタジーが開催中です。15年目となる今回のテーマは「Light up the Night」。新型コロナウイルスの猛威により辛く苦しい思いをし、世界中が暗い闇の中にあるような状況ですが、それでも日々の彩りを大切にしながら明るい未来に向かっていこうという思いが込められているそうです。夜明けをコンセプトに“夜明けの輝き”や“日々の彩り”をモチーフにしたイルミネーション装飾が行われています。

ウインターファンタジーは1月11日（1月は土日祝日のみ）まで開催されます。お問い合わせは国営讃岐まんのう公園（☎79-1700）まで。



## フラダンス発表会

まんのう町国際交流協会のカルチャースクール「フラダンス講座」の発表会が、満濃農改センターで開催されました。町内の公民館等でレッスンをしている11チームが出演。皆色とりどりのドレスを身につけ、南国ムードあふれる音楽に合わせ、17曲のフラダンスを披露。今年はコロナの影響で無観客での開催でしたが、総勢70名のフラガール達が優美なハワイアンの世界を体現しました。



## ☆ 絶品!! 島が峰そば

島が峰そばは、川東地区の標高800メートルを超える寒暖差の大きい場所（島が峰）で栽培された良質なそば粉と、川東のきれいな湧き水で作られる絶品のそばです。

島が峰は、かつて荒廃が進み農地には雑草が生い茂っていましたが、平成28年に「この地の風景を次世代に残したい」との思いから、島が峰の原風景を守る会のメンバーが開墾から始め、「島が峰そば」を誕生させました。

そばは、8月中旬に種を播き、9月中旬には白く可憐な花を咲かせ、11月上旬に収穫されます。9月の開花時期には、「そばの花見会」も開催され（令和2年は新型コロナウイルスの影響で中止）、町内外に島が峰そばをアピールする機会となっています。

### そばうち道場 開幕!

この島が峰そばを、自分で実際に打って食べる体験が出来る場所があります。「川奥そばうち道場」です。11月29日、今年度初の道場が開かれたので、その様子をレポートします。

道場の参加定員は各回10名。大変好評で、この日も定員である10名の方が参加されていました。参加者は、初めて経験する方や毎年必ず



▲優しく  
教えてください

地域おこし協力隊の▶  
仁科さんも初体験



### 小学校で、体験授業

琴南小学校では、体験授業としてそばの栽培に取り組んでいます。8月末に校内の畑に種を播き、手塩にかけて育てたそばは10月末に刈り取られました。その後、乾燥・脱穀・製粉などの工程を経て、12月7日、ついにそば打ち体験をすることができました。



▲足で踏んでコンを出します



▲おかわりいる人? 「ハイ!」

◀上手に伸ばせました



▲そば粉をこねる作業



▲スタッフのみなさん

参加されるリピーターの方など様々。この日は女性の方が多く参加されていましたが、全体的には男性の方の割合が若干多いとのこと。

体験では、そば粉と小麦粉を混ぜ合わせることから始まり、実際にこねて、打って、切って、湯がいて、食べることが出来ます。“そばうち名人”の高尾氏を筆頭に地元の方々が優しく丁寧に教えてくれるので、そばを打つのが初めての方でも安心。参加者からは「そば打ちのコツを惜しみなく教えてくれるから、本当にありがたい」「こんなにおいしいそば、初めて食べました」「良かったので来年も来たいと思います」との声が寄せられました。

私も打ちたてのそばを食べさせていただきましたが、一口食べると口の中にそばの甘みが広がり、良質なそば粉ときれいな湧き水で作られたそばは、まさに「絶品!!」の一言でした。

そば道場は、3月まで開催予定です。詳しい開催日は、まのう町ホームページ、または美合出張所（84-2111）までお問い合わせください。





## お知らせ

1月10日は「110番の日」です

事件・事故 緊急ダイヤル110番

110番は事件・事故等があった時の緊急通報専用電話です。

### 警察の相談ダイヤル

緊急性のない各種相談等は、警察相談専用電話「#9110」をご利用ください。

### 問い合わせ先

琴平警察署 ☎75-0110

## 冬の道路の通行は、出発前の準備をしっかりと！

四国の道路も、冬期は積雪や凍結によりスリップ事故や車の立ち往生が発生し、重大な事故・渋滞につながることがあります。

お出かけ前の情報収集と冬用タイヤやチェーンの準備が必要です。

四国の道路情報はこちらから  
<https://www.skr.mlit.go.jp/road/info/index.html>

〔四国道路情報〕で検索



### 問い合わせ先

道路緊急ダイヤル

(無料・24時間受付)

#9910

国土交通省 四国地方整備局  
 道路部道路管理課

☎087-851-8061

## 令和2年度

### 年末年始ゼロ災害香川推進運動

年末年始は、何かと繁忙な時期であり、各事業場では労働災害防止のための特別な配慮が必要です。「たぶん」「だるう」に危険が潜んでいます。しっかりと点検し、KY(危険予知)活動、5S(整理・整頓・清掃・清潔・躰)活動などにより、墜落・転落災害や転倒災害を防止しましょう。

### 問い合わせ先

香川労働局労働基準部健康安全課

☎087-811-8920

丸亀労働基準監督署 監督・安衛課

☎0877-22-6244

## 催し物

### 東京2020オリンピック・パラリンピック競技大会巡回展

〔日時〕1月27日(水)～2月2日(火)

平日午前8時30分～午後5時15分

〔場所〕仲南支所1階 〔内容〕大会の機運醸成を図るため、香川県主催の巡回展が本町にもやってきます。オリンピック聖火リレートーチを展示しますので、ぜひご覧ください。

### 問い合わせ先

まんのう町生涯学習課

☎89-7100

### 外国文化講座(インド音楽)視聴のご案内

まんのう町在住の音楽家Iiyanaotoの

んのライブ演奏が、国際交流協会のホームページ上で無料視聴できます。1月15日より2月14日までの期間限定。インド独特の楽器を使って満濃池を舞台に演奏する様子を動画配信します。ぜひ、ご覧ください。

<http://www.mannou-ica.com/>

〔まんのう町国際交流協会〕で検索

### 問い合わせ先

まんのう町国際交流協会事務局

☎75-0200

### 医療講演会

〔日時〕2月4日(木)午後2時～4時

〔場所〕中讃保健福祉事務所3階研修室

〔演題〕パーキンソン病とうまく付き合おう。病氣・治療・日常生活について

〔講師〕岡山赤十字病院中島先生

〔対象者〕パーキンソン病で療養されている方及びその家族

〔参加費〕無料

〔定員〕先着40名

〔申込締切〕1月29日(金)

### 申し込み・問い合わせ先

中讃保健福祉事務所健康福祉課

☎24-9961

### 坂出緩衝緑地ガーデンセミナー

#### ①クリスマスローズの育て方

〔日時〕1月31日(日) ①午前9時30分～11時45分 ②午後1時30分～3時45分

〔場所〕①②番の州公園管理事務所

〔参加費〕①②各500円

〔定員〕①②各先着20名

〔内容〕①クリスマスローズの特長と育て方について学べます。②春にどなたでもバラを上手に咲かせる技術を実習しながら学べます。

〔申し込み・問い合わせ先〕香川県司法書士会事務局

☎087-821-5701

### 申し込み・問い合わせ先

坂出市番の州公園5番地

坂出緩衝緑地 管理事務所

☎45-6820

FAX 43-5213

Eメール info@pannosu5.com

※申し込みは郵便またはFAX、Eメールで

## 無料相談

### 国民年金基金相談会

〔日時〕1月18日(月)午前10時～午後3時

〔場所〕まんのう町役場3階第1会議室

〔内容〕国民年金基金についての無料相談会を開催します。是非お気軽にお越しください。ご相談される方は、年金手帳または年金定期便、基金にご加入される方は、預金通帳、通帳印もご持参ください。

### 問い合わせ先

全国国民年金基金香川支部

☎0120-65-4192

(フリーダイヤル)

### 香川県司法書士総合相談センター 定例相談会

〔日時〕1月16日(土)午後1時～4時

(前日までに要予約) 〔場所〕丸亀市生涯学習センター4階講座室4

〔相談内容〕一般相談(相続登記、不動産・商業登記など)、法テラス相談、成年後見相談

〔相談料〕30分無料

〔申し込み・問い合わせ先〕香川県司法書士会事務局

☎087-821-5701

# 戸籍の窓

11月届け出分（敬称略）

※ご家族やご遺族の了解を得て掲載しています。町外の窓口で届けを提出された場合や、掲載を控えられた場合は、掲載されません。



## おめでた

氏名	生年月日	保護者名	地区
近藤 寧音	10.23	慎吾	吉野下
岡崎 愛柊	10.30	智樹	吉野
新土 琉弦	11.9	拓郎	吉野下



## おくやみ

氏名	死亡月日	年齢	地区
高尾 正明	11.13	95	吉野下
山内 数彦	11.14	93	塩入
原田 宗夫	11.17	78	買田
森近美智子	11.17	89	追上
久保 冬野	11.21	91	吉野
宮本 豊一	11.21	85	岸上



長年にわたる更生保護活動の功績が認められ、受賞されました。

◆法務大臣表彰（更生保護功労）  
森本 眞弓 さん（吉野）

## 表彰



**求職者支援訓練**  
「身につくパソコン基礎科」で  
色々なお仕事に役立てませんか  
【日時】3月16日（火）～6月15日（火）午前9時30分～午後4時10分 【場所】（有）アクセス（丸亀市土器町東）  
【定員】15人 【料金】無料（テキスト代は実費）  
【申込】事前にハローワークに相談し申込書を2月15日までに（有）アクセスに持参又は郵送

## 募集



**第131期ポーターレシーラー募集**  
【募集期間】1月4日（月）～3月12日（金）  
【応募資格】（年齢）15歳以上30歳未満（身長）175cm以下（体重）男子49kg以上57kg以下、女子44kg以上52kg以下（視力）裸眼で0.8以上  
▼問い合わせ先  
（二財）日本モーターポーター競走会  
丸亀支部 ☎24-4560

## 試験



①一般選抜（A日程）  
【試験日】2月6日（土） 【場所】四国学院大学  
②一般選抜（B日程）

▼問い合わせ先  
（有）アクセス ☎22-0121  
シルバー会員の入会説明会  
【日時】1月12日（火）午後1時30分～  
【場所】まんのう地区センター会議室  
【対象】昭和36年3月31日以前生まれ  
【持参物】あり。事前にご連絡ください。  
【内容】働く意欲がある元気な方、健康と生きがいづくりをサポート。趣味の同好会や技能取得の講習会もあります。  
▼問い合わせ先  
（公社）仲善広域シルバー人材センター  
まんのう地区センター  
☎79-3911

院大学、高松ほか「選抜方法」外国語・国語・地理歴史（世界史Bまたは日本史B）の3教科から2教科選択  
【出願期間】1月6日（水）～27日（水）  
②一般選抜（B日程）  
【試験日】2月19日（金） 【場所】四国学院大学  
【選抜方法】外国語、国語、地理歴史の学習内容を統合した総合的学力問題（記述式及び選択問題）  
【出願期間】2月2日（火）～15日（月）  
▼問い合わせ先  
四国学院大学入試課  
☎0120-459-433  
自衛官採用試験案内  
自衛官候補生  
【応募資格】18歳以上33歳未満の男女  
【受付期間】年間を通じて  
※詳細は受付時にお知らせ  
▼問い合わせ先  
自衛隊善通寺地域事務所  
☎63-2363

借金・相続・成年後見・DV・・・。

誰に相談したらいい？

お金はかかるの？

こんなこと聞いていいのかな？

まずは、法テラスへ お電話を

TEL 0570-078393

- 適切な相談窓口を無料でご案内します。
- 経済的に困りの方には無料法律相談や弁護士等費用の立替の制度もご利用いただけます。

高松市寿町2-3-11高松丸田ビル8階



法テラスは、「総合法律支援法」にもとづいて国が設立した公的な法人です。

## 広告募集

「広報まんのう」に広告の掲載を希望する事業者の方を次の通り募集しています。【広告の規格】2色刷り縦6.0cm 横8.7cm（この枠と同じサイズ）**【1枠につき】**10,000円/月（隣り合う2枠を1広告とすることも可）  
「広報まんのう広告掲載申請書」に記入の上、掲載希望原稿と併せて企画政策課までお申し込みください。申請書は町のホームページからダウンロードできます。

【問い合わせ先】企画政策課 ☎73-0106



日	月	火	水	木	金	土
※「膝痛改善教室」「膝痛予防教室」「肩こり改善教室」「肩こりほぐし教室」「腰痛改善教室」「腰痛ほぐし教室」は3ヶ月ごとのお申し込みとなります。 ※「ピラティス」「ヨガ」「書道教室」「笑って健康になる講座」は年間のお申込となります。詳細はスポーツセンターまんのう受付までお願い致します。受付時間15:00～22:00(火曜休館)					1	2
年末年始の休館日 12月29日(火)～1月3日(日)						
3	4 	休館日	6 ピラティス 14:00～15:00	7 書道教室A 13:00～14:00 肩こり改善教室 14:00～15:00 スポーツ塾 19:00～20:00	8 腰痛改善教室 14:00～15:00 おはなし会 (赤ちゃん向け) (スタッフ)10:30～	9 笑って健康になる講座 14:00～15:00
10 おはなし会 (すまいりい) 11:00～	11 		13	14 	15 哲学対話 19:00～	16 おはなし会 (さぬき語りの会) 15:00～
17 	18 膝痛改善教室 14:00～15:00 		20 ヨガ 14:00～15:00	21 書道教室B 13:00～14:00 肩こりほぐし教室 14:00～15:00 スポーツ塾 19:00～20:00	22 腰痛ほぐし教室 14:00～15:00	23 
24	25 膝痛改善教室 14:00～15:00		27	28	29 	30
31						

毎週土曜はふれあいチャンネルでおはなし会  
(1月は「てぶくろを買った」です。)

スポーツセンターまんのうだより

**トレーニングルーム** トレーニング室 利用 1回 250円

膝が痛い、やせたいなど、どのように運動すればいいかお悩みの方、お気軽にお越しください。初回講習会の際に詳しくお話を伺い、トレーナーが目的に合った運動メニューを作成いたします。※初回講習会に関しては一度スポーツセンターまんのうまでお問合せください。

**回数券のご案内** 回数券利用可能金額は2500円で11回分とお得になります。有効期限は発行より1年間です(すでに回数券をお持ちの方、休館期間中(3/4～6/18、8/6～8/19)の有効期限を延長させていただきます)

**まんのうスポーツ塾** 1～2月の生徒募集中!!

鉄棒、跳び箱、大縄跳びなど様々な運動を体験してスポーツを好きになろう!

- ▶ 場所 スポーツセンターまんのう 武道場
- ▶ 日時 1/7・21 2/4・18 木曜日 19:00～20:00
- ▶ 月会費 1,400円(月2回) ※傷害保険料含む
- ▶ 定員 20名※(小学校全学年対象) ※詳細はスポーツセンターまんのうまでお問い合わせください。

お問い合わせ先 ☎73-3611 15:00～22:00 休館日：毎週火曜日、12月29日～1月3日  
ホームページ [http://towntip.jp/manno/sns/community.php?bbs\\_id=826](http://towntip.jp/manno/sns/community.php?bbs_id=826)



イベントや講座に関するお問い合わせはスポーツセンターまんのうまでお気軽にお問合せください。

**町立図書館 だより**

**特設コーナー**

前半：文豪かくありけり  
文学の類まれな才能に恵まれた「文豪」たちの不朽の名作や、破天荒で常識の枠にとられない生き様などを紹介します。

後半：作家の素顔・横顔・裏の顔  
小説だけにとどまらず、エッセイや絵本、翻訳など様々な形で活躍する作家たちの「もう一つの顔」を紹介します。

**新春図書館イベント 本の福袋 1/4(月)～**

40袋用意(なくなり次第終了)どんな本が入っているかは、借りてからのお楽しみ!

お問い合わせ先 ☎56-4055 Eメール [toshokan@manno-library.jp](mailto:toshokan@manno-library.jp) ホームページ <https://www.manno-library.jp/>  
開館時間：10:00～18:00 休館日：毎週火曜日、12月29日～1月3日、特別整理期間





くらしのCALENDAR

休日当番医

町内の110番119番

スポーツの結果

まんまんカフェ

## 各種相談

行事名	日	時間	場所
<b>無料法律相談</b> 要予約/まんのう町商工会 ☎73-3711	16日		まんのう町商工会館
<b>人権相談</b>	7日	9:00~12:00	長炭なごみ館
<b>行政相談</b>	15日	13:00~16:00	仲南支所
<b>心配ごと相談</b>	7日	13:00~16:00	満濃農改センター
	14日	9:00~12:00	琴南総合センター
	15日	13:00~16:00	仲南支所
<b>身体・知的障害者相談</b>	14日	9:30~11:30	琴南農改センター
		13:30~16:30	仲南支所
	21日	9:00~12:00	役場本庁
<b>精神保健福祉相談</b>	28日	9:00~12:00	役場本庁
<b>交通事故巡回相談</b> 要予約/総務課 ☎73-0100	21日	10:00~15:00	役場本庁
<b>ものわすれ相談</b> 要予約/福祉保険課(包括) ☎73-0125	6日	9:00~11:00	役場本庁

## 保健だより

健康増進課 ☎73-0126

行事名	日	時間	場所
<b>乳幼児健診</b>	20日	9:30~10:30	かりん健康センター
<b>3歳児健診</b>	27日	13:00~14:30	かりん健康センター
<b>パパママ学級</b> 要予約	24日	9:30~11:30	かりん健康センター
<b>栄養相談</b> 要予約	4日		かりん健康センター
<b>こころの健康相談</b> 要予約	14日		かりん健康センター
<b>未来運動教室</b>	7日	10:00~11:00	満濃農改センター
	14日		満濃農改センター
	21日		勤労青少年ホーム
	28日		かりん健康センター



## 休日当番医

テレフォンサービス ☎73-4400  
(日・祝のみ)



日	医療機関名	電話番号
1日	森内科医院	73-4188
2日	たかお整形外科医院	75-1127
3日	林医院	75-5125
10日	山本ヒフ泌尿器科医院	75-3112
11日	中川医院	77-2330
17日	やまもと耳鼻咽喉科	75-4133
24日	川口医院	79-0711
31日	岩崎医院	75-5161

※当番医は予告なく変更される場合があります。ご了承ください。  
※診療科目、受付時間等は直接医療機関へお問い合わせください。

## 救急電話相談 (19:00~翌朝8:00)

- 一般 ☎#7899 または ☎087-812-1055
- 小児 ☎#8000 または ☎087-823-1588



## 2020年 町内の110番・119番

区分		11月中	1月からの累計
交通事故	物損(件)	33(51)	380(443)
	人身(件)	6(8)	49(56)
	死亡(件)	0(0)	2(4)
救急出動	火災(件)	1(1)	12(14)
	救急(件)	77(98)	832(931)

※カッコ内の数字は昨年同期の件数



## スポーツの結果 (敬称略)

令和2年11月29日(日) 神野グラウンドゴルフ場  
参加: 63名

### まんのう町グラウンドゴルフ協会杯大会

優勝: 宮武 勉 (神野)  
準優勝: 渡辺 護 (吉野)  
第3位: 武田 正治 (吉野)

どなたでもお気軽に  
お立ち寄りください



## まんまんカフェ 認知症カフェ

日時 1月21日(木) 13:30~15:30

場所 仲南支所

問い合わせ先

福祉保険課 地域包括支援センター室  
☎73-0125





# 今月の **まんのうひまわりオイル飯** はコチラ!!

## ハレマウマウ (吉野下491-2)さんの **ロコモコ** です。



オーダーを受けてから手ごねして焼き上げる特製ハンバーグにオリジナルソースをかけていただきます。ハンバーグの中にひまわりオイルが練りこまれていて、焼き上げるのもひまわりオイルをたっぷり使っているので香ばしく、ロコモコのアクセントになっています。美味しいこと間違いなしの逸品です!! スープ付きで1000円です。  
月～金…10:00～17:00 土…12:00～17:00 (日曜・祝日)  
☎0877-89-3338



### ★地域おこし協力隊の取材メモ★

住宅の中にひときわ目立つハワイアンな雰囲気のお店。お店に入ると、海や島を想像させる調度品が飾られて、ランチやティータイムを優雅に楽しむことができます。なんと、まんのうひまわりオイルも置いてあり、買うこともできます!

しゃぼんだま  
とんでいけ!

満濃南小1年  
くろい みわ  
**黒井 美和**

学校美術館

いろいろな色のお魚

満濃南小2年  
いけだ まいか  
**池田 舞香**

野菜  
たっぷりレシピ

満濃中学校1年  
まさだのあ  
**正田 乃愛さん**  
**真由さん**  
(保護者)

入選作品

**野菜た・ぷりキッシュ**

1品の野菜量  
約140g

※応募者の学校名・学年は応募時のものです。  
※町立図書館にある電光掲示板で入選作品のレシピなどをご覧いただけます。

## ☎ まんのう町役場 暮らしのダイヤル

市外局番 (0877)		税務課	73-0104	地籍調査課 (琴南支所内)	85-0103
総務課 (代表番号)	73-0100	農林課	73-0105	仲南支所	77-2111
住民生活課	73-0101	建設土地改良課	73-0107	琴南支所	85-2111
(衛生・環境)	73-0123	企画政策課	73-0106	美合出張所	84-2111
会計室	73-0103	地域振興課	73-0122	教育委員会 学校教育課・生涯学習課	89-7100
福祉保険課	73-0124	議会事務局	73-0109	文化財室	85-2221
(地域包括支援センター室)	73-0125	健康増進課	73-0126	県広域水道企業団まんのう支所	79-0830

**まちの動き** (令和2年12月1日現在) **人口** 18,262人 (前月比-38人) **男**:8,823人 **女**:9,439人 **世帯数** 7,527世帯 (前月比-4世帯)